ΕΝ ΑΘΗΝΑΙΣ, ΠΕΜΠΤΗ

ΟΥ

25
45

ΑΙ
καὶ εἶνε

ΩΣ,,
10

ΤΟ Α

ΚΑΘΗΜΕΡΙΝΗ ΕΙΚΟΝΟΓΡΑ

ΔΙΕΥΘΥΝΤΗΣ: Θ.

30 Ἰανουαρίου 1903.

Η ΚΙΤΡΙΝΗ ΓΑΛΛΙΚΗ ΒΙΒΛΟΣ ΠΕΡΙ ΜΑΚΕΔΟΝΙΑΣ

Προκειμένου περὶ τῶν ἀξιοθρηνήτων λόγων, τοὺς ὁποίους ἡ Κιτρίνη Βίβλος θέτει εἰς τὸ στόμα τοῦ διπλωματικοῦ ἀντιπροσώπου τῆς Ἑλλάδος, ἡμεῖς ἔχομεν σαφῆ γνώμην.

Ἀδιστάκτως πιστεύομεν εἰς τὴν πλέον τολμηρὰν διαστροφὴν τῶν λεχθέντων καὶ εἰς τὴν προσθήκην **φράσεων ἀποκρύφων, ἰδεῶν παρεισάκτων,** τὰς ὁποίας οὔτε ἐξεστόμισεν, οὔτε διενοήθη, οὔτε ὁ ἀντιπρόσωπος τῆς Ἑλλάδος νὰ ἐκστομίσῃ, οὔτε τὸ ὑπουργεῖον τῶν Ἐξωτερικῶν ν' ὑπαγορεύσῃ.

Τοιοῦτοι λόγοι μόνον παρὰ Βουλγάρου ἀντιπροσώπου, ἂν ἀντεπροσωπεύετο ἐν Παρισίοις ἡ βουλγαρικὴ Ἡγεμονία, θὰ ἦτο δυνατὸν νὰ ἐκστομισθοῦν. Τὴν πεποίθησιν δὲ ἡμῶν περὶ τοῦ ἀπολύτως ὑποβολιμαίου αὐτῶν κρατύνει ὄχι μόνον ἡ συνειδησις, ὅτι θὰ ἀπέτρεπεν ἀπὸ αὐτῶν ὁ κοινὸς νοῦς καὶ ἡ κοινοτέρα φιλοπατρία καὶ τοῦ ἀντιπροσώπου τῆς Ἑλλάδος καὶ τῆς Κυβερνήσεως, ὑπὸ τὰς ὁδηγίας τῆς ὁποίας ἐνήργει, ἀλλὰ καὶ τὸ αὐταπόδεικτον γεγονὸς, ὅτι ἡ Κιτρίνη γαλλικὴ Βίβλος, ὡς καὶ ἡ ὅλη τοῦ ὑπουργείου τῶν Ἐξωτερικῶν τῆς Δημοκρατίας μετὰ τῶν διπλωματικῶν αὐτῆς ἀντιπροσώπων ἀλληλογραφία, διαπλασθεῖσαι, ὅπως διευκολύνουν καὶ ἐξασφαλίσουν τὸ μέγα σχέδιον τῆς συμμάχου περὶ προσωρινοῦ διοικητικοῦ συστήματος, ἐξασφαλίζοντος τὸν ἀμετάκλητον ἀπὸ τοῦ ἑλληνισμοῦ ἀποχωρισμὸν τῆς Μακεδονίας, εἶνε μεγαλοφυὲς ἀπάνθισμα κακοπίστων καὶ ἀπολύτως ἀπομεμακρυσμένων τῆς ἀληθείας πληροφοριῶν καὶ δι' ἐκεῖνα, τὰ ὁποῖα ἀναγράφονται ἐν αὐτῇ καὶ δι' ἐκεῖνα, τὰ ὁποῖα ἀποσιωπῶνται.

Εἰς ἡμᾶς π. χ. ἀποβαίνει ἀπολύτως ἀδύνατον νὰ πιστεύσωμεν, ὅτι ἡ ἑλληνικὴ Κυβέρνησις δὲν ἔδωσεν ἐντολὴν εἰς τοὺς παρὰ ταῖς αὐλαῖς τῶν Μεγάλων Δυνάμεων ἀντιπροσώπους τῆς Ἑλλάδος ὅπως ἐπιστήσουν τὴν προσοχὴν τῶν Κυβερνήσεων παρ' αἷς εἰσι διαπεπιστευμένοι ἐπὶ τῶν συστηματικῶν καὶ ἀπὸ προδιαγεγραμμένου σχεδίου κατὰ τῶν ἑλληνικῶν ἐν Μακεδονίᾳ πληθυσμῶν πανουργιῶν τῶν λῃστανταρτικῶν ὀρδῶν, αἱ ὁποῖαι παίζουσι τὸν ρόλον Μακεδόνων ἐπαναστατῶν, ἐνῷ συγκροτοῦνται καὶ ὀργανίζονται ἐν Σοφίᾳ καὶ εἰσελαύνουν ἐκ τῶν βουλγαρικῶν συνόρων.

Γνωρίζομεν κάλλιστα, ὅτι οἱ ἐν Μακεδονίᾳ ἡμέτεροι Πρόξενοι τὸ καθῆκον τοῦ νὰ ἔχωσιν ἐνήμερον τὴν ἑλληνικὴν Κυβέρνησιν περὶ τῶν ἀνηκούστων τούτων κατὰ τῶν ἡμετέρων ὁμοεθνῶν κακουργιῶν, ἐξετέλεσαν καὶ ἐκτελοῦν ἐν ὅλῃ αὐτοῦ τῇ πληρότητι. Γνωρίζομεν, ὅτι εἰς τὴν ὑπηρεσίαν τοῦ ὑπουργείου τῶν Ἐξωτερικῶν θὰ εἶνε εὐχερέστατον νὰ καταρτίσῃ τὴν ἀκριβεστέραν στατιστικὴν τῶν κατὰ τῶν Ἑλλήνων βουλγαρικῶν ἐν Μακεδονίᾳ κακουργιῶν. Εἶνε δὲ τόσαι καὶ ἔχουσι τοιοῦτον χαρακτῆρα ἀγριότητος καὶ θηριωδίας, ὥστε πρὸ αὐτῶν, κατορθωμάτων τριετίας μόνον, ὠχριοῦν ὅλαι αἱ κατὰ τῶν ὑποδούλων Ἑλλήνων κατὰ τοὺς ἀγριωτέρους ἀπὸ τῆς κατακτήσεως χρόνους καταπιέσεις τοῦ κατακτητοῦ.

Θεωροῦμεν λοιπὸν [illegible]λύτως ἀδύνατον τὴν σιωπὴν τῆς ἡμετέρας Κυβερνήσεως ἐπὶ τῶν ἐγκλημάτων τούτων ἀπέναντι τοῦ παγκοσμίου πολιτισμοῦ. Ἐὰν δὲ σιωπᾷ περὶ τοιούτων διαμαρτυριῶν τοῦ ἐν Παρισίοις ἀντιπροσώπου τῆς Ἑλλάδος ἡ Κιτρίνη Βίβλος, πρέπει νὰ θεωρήσωμεν τὴν σιωπὴν ταύτην ἀναντιρρήτως ἐξεζητημένην. Ἀπόδειξις ἄλλως τούτου, ὡς καὶ τοῦ σκοποῦ δι' ὃν ἐκρίθη συμφέρον νὰ δημοσιευθῇ ἡ Κιτρίνη Βίβλος τῆς Γαλλίας, ὡς preludio τῆς ἀνακοινώσεως τῶν περιλαλήτων μεταρρυθμίσεων, εἶνε καὶ τοῦτο:

Ὅτι ἐνῷ καταγγέλλονται ἐν αὐτῇ μικροκλοπαὶ Τούρκων στρατιωτῶν κατὰ τῶν ἐργατῶν σιδηροδρομικῆς γραμμῆς, οὐδαμοῦ δύναται ν' ἀνεύρῃ τις οὐδὲ τὸν ἀπώτερον ὑπαινιγμὸν περὶ τῶν κακουργιῶν τῶν βουλγαρικῶν ὀρδῶν. Ὅσον δήποτε δὲ καὶ ἂν ὑποτεθῇ ἐλαστικὴ ἡ συνειδησις τῶν ἐν Βουλγαρίᾳ, Θρᾴκῃ καὶ Μακεδονίᾳ ἀντιπροσώπων τῆς Δημοκρατίας, ἡ τελεία ἐν τοῖς ἐγγράφοις αὐτῶν, ἅτινα δημοσιεύονται ἐν τῇ Βίβλῳ εἰς τὴν ὁποίαν δὲν προσῆκε βεβαίως τὸ ἐρυθρὸν χρῶμα, ἡ ἀπόλυτος σιωπὴ, περὶ τῶν ἀγρίων βουλγαρικῶν ὠμοτήτων, ἢ εἶνε σιωπὴ κατὰ διαταγὴν, ἢ ἀφῃρέθησαν ἐν τῷ διπλωματικῷ δημοσιεύματι αἱ σχετικαὶ περικοπαί. Τούτου ὄντος καταφώρου, ἀφοῦ ἡμέρα δὲν παρῆλθεν ἄνευ τῆς ἀναγγελίας κακουργημάτων ἐξαιρετικῆς ὅλως βαρύτητος καὶ ἀφοῦ οὐδεμίαν οὐδ' ἡ Πύλη παρέλιπεν εὐκαιρίαν, ὅπως διατηρῇ ἐνημέρους περὶ αὐτῶν τὰς εὐρωπαϊκὰς Δυνάμεις, θὰ ἦτο ἐξόχως ἀφελὲς, τὸ νὰ πιστεύωμεν, ὅτι ἡ γαλλικὴ Κυβέρνησις ἤθελε σπεύσει νὰ περιλάβῃ ἐν τῇ Κιτρίνῃ Βίβλῳ τὰς περὶ τῶν κακουργιῶν τούτων προφορικὰς ἀνακοινώσεις τοῦ Ἕλληνος πρεσβευτοῦ.

Καὶ ταῦτα μὲν ὡς πρὸς τὰ σιωπώμενα.

Ἀλλ' ἐν τῇ Κιτρίνῃ ταύτῃ Βίβλῳ τίθενται εἰς τὸ στόμα τοῦ Ἕλληνος πρεσβευτοῦ δηλώσεις, αἱ ὁποῖαι ἂν εἶχον ἐξενεχθῇ ἤθελον ἐπιβάλλει τὴν τηλεγραφικὴν ἀνάκλησιν αὐτοῦ, ἢ, ἐὰν ἐνήργει κατ' ἐντολὴν, τὰς βαρυτέρας πολιτικὰς εὐθύνας τῆς Κυβερνήσεως.

Διότι εἶνε ἀδύνατον νὰ πιστευθῇ, ὅτι ὁ κ. πρέσβυς ἐξῆρε τὸ ἐνδιαφέρον τῆς Ἑλλάδος περὶ τῶν ἐν Μακεδονίᾳ, **«ἀφοῦ ἐκεῖ ἡ Ἑλλὰς ἀριθμεῖ τόσα τέκνα της».**

Τοιαύτη αἰτιολογία θὰ ἦτο ἐπιτετραμμένη εἰς Ἕλληνα ἀντιπρόσωπον, ἐὰν ἐπρόκειτο περὶ τῆς Ἄνω Αἰγύπτου, ἢ τοῦ Σουδὰν, ὅπου ὄντως ἡ Ἑλλὰς **ἀριθμεῖ τόσα τέκνα της,** προκειμένου ὅμως περὶ χώρας καθαρῶς ἑλληνικῆς, ἀκραιφνῶς ἑλληνικῆς, χώρας μὲ ἑλληνικὴν τὴν ἐθνικὴν συνείδησιν, τὴν ὁποίαν προσπαθοῦν ν' ἀλλοιώσουν λῃσταντάρται εἰσβολεῖς τῆς Σόφιας διὰ τῶν δολοφονιῶν καὶ τῶν ἐμπρησμῶν, προκειμένου περὶ χώρας ἱστορικῶς καὶ ἐθνολογικῶς ἀνηκούσης εἰς τὸν Ἑλληνισμὸν, μὲ ἑλληνικὸν τὸν πολιτισμόν της καὶ ἑλληνικὴν τὴν πλειονότητα τῶν κατοίκων, τοιαύτη ἀνόητος καὶ ἄκαρδος φρασεολογία διὰ τῆς ὁποίας ἠθέλομεν παρασταθῇ ὡς ἐνδιαφερόμενοι περὶ τόσων ἡμετέρων τέκνων, ἐν μειονοψηφίᾳ τρόπον τινὰ καὶ παρεπιδήμων ἐν τῇ ξένῃ ταύτῃ χώρᾳ, θὰ ἦτο ἀξία ἀνασκολοπισμοῦ.

Ἀλλ' αἱ ὀλεθρίως καταστρεπτικαὶ δηλώσεις, τὰς ὁποίας ὁ κ. Δελκασσὲ θέτει εἰς τὸ στόμα τοῦ ἡμετέρου ἀντιπροσώπου, χωροῦν ἀπώτερον.

Παριστάμεθα δι' αὐτῶν ὄχι μόνον, ὡς ὁμολογοῦντες ὅτι ὑπάρχει **μακεδονικὴ ἐξέγερσις, ἐπανάστασις μακεδονικὴ,** ἀλλ' ὡς ἐκφράζοντες καὶ τοὺς φόβους, ὅτι ἄνευ τῶν μεταρρυθμίσεων, **«δὲν θὰ τεθῇ ποτὲ τέρμα εἰς τὸ μακεδονικὸν κίνημα».**

Ἐπιμένομεν, ὅτι εἶνε ἀπολύτως ἀδύνατον, ὅτι διετυπώθησαν τοιαῦται ἀνθελληνικαὶ ἠλιθιότητες ὑπὸ Ἕλληνος πρεσβευτοῦ.

Διότι ὅλοι οἱ ἡμέτεροι ὁμόφυλοι ἀπὸ Σκοπίων μέχρις Αἰκατερίνης, ἀπὸ Μελενίκου μέχρι Βοδενῶν καὶ Βερροίας κόπτονται καὶ διαμαρτύρονται περὶ τῆς εἰς πάντας γνωστῆς ταύτης ἀληθείας, ὅτι οὐδεὶς Μακεδὼν, εἴτε Ἑλληνόφωνος, εἴτε Βουλγαρόφωνος, ἔλαβε τὰ ὅπλα κατὰ τῆς Πύλης, οὐδεὶς ἐπανεστάτησεν· ὅτι μόνον διὰ τῆς εἰσβολῆς συμμοριῶν λῃστῶν ἐκ Βουλγαρίας ἐκαλλιεργήθη καὶ καλλιεργεῖται ὁ θρύλος μακεδονικῆς ἐπαναστάσεως εἰκονικῆς καὶ ἀνυπάρκτου. Ὅτι οἱ ἐπαναστάται οὗτοι κατὰ παραγγελίαν, οἱ ἐπαναστάται τοῦ ἐξαγωγικοῦ ἐμπορίου τῆς Σόφιας, αὐτοὶ εἶνε οἱ καταπιεσταὶ καὶ οἱ ἐξοντωταὶ τῶν κατοίκων τῆς Μακεδονίας, ἰδιαίτερον τῶν Ἑλλήνων καὶ τῶν Ὀθωμανῶν. Αὐτὰ δὲ ταῦτα πιστοποιοῦν ἐπισημότατα καὶ ἐν ἀδιασπάστῳ ὁμοφωνίᾳ αἱ πληροφορίαι ὅλων τῶν ἡμετέρων ἐν Μακεδονίᾳ ἀντιπροσώπων, διότι αὐτὰ πιστοποιοῦν τὰ πράγματα καὶ ἡ ἀπόλυτος ἀλήθεια.

Ἦτο λοιπὸν ἀπολύτως ἀδύνατον νὰ ὁμιλῇ εἰς τὸν κ. Δελκασσὲ ὁ Ἕλλην ἀντιπρόσωπος περὶ μακεδονικῆς ἐπαναστάσεως (τοῦ βουλγαρικοῦ στοιχείου φυσικὰ) καὶ περὶ φόβων μάλιστα μονιμοποιήσεως αὐτῆς, ἐκτὸς ἐὰν ἤθελεν ὑποτεθῇ, ὅτι εἶχε λάβει τὰ διαπιστευτήριά του ἐκ Σόφιας. Διότι μόνον ἐκ Σόφιας ὑπό τε τοῦ κ. Δάνεφ καὶ τῶν πρακτόρων τῆς γαλλικῆς Δημοκρατίας καὶ τῆς Ρωσσίας τονίζεται καὶ κωδωνίζεται τὸ μονότονον τοῦτο μοτίβο, ὅτι ἐν Μακεδονίᾳ ὑπάρχει ἐξέγερσις τοῦ ἐγχωρίου στοιχείου καὶ ὅτι ἡ ἐπανάστασις θὰ μονιμοποιηθῇ ἄνευ τῶν μεταρρυθμίσεων.

Τὸ νὰ ὑποθέσωμεν δὲ, ὅτι ὁ κ. Δηλιγιάννης συνηγόρησεν ὡς ἀντιπρόσωπος τῆς Ἑλλάδος καὶ ὑπὲρ τῆς ταχείας ἐφαρμογῆς τοῦ μεταρρυθμιστικοῦ σχεδίου, τὸ ὁποῖον ἀποτελεῖ τὴν μεγάλην ἰδέαν τῶν ἐν Σόφιᾳ καὶ Πετρουπόλει, κατὰ ὀφειλομένην δὲ πειθαρχίαν καὶ τῶν ἐν Παρισίοις, σχεδίου, τὸ ὁποῖον δὲν εἶνε ἄλλο, εἰμὴ ἐπάνοδος εἰς τὴν συνθήκην τοῦ Ἁγίου Στεφάνου ὑπὸ ἄλλην μορφὴν, τοῦτο ὑπερβαίνει πᾶσαν ὑπόθεσιν περὶ τῶν ἄλλων ἀποδιδομένων εἰς τὸν ἐν Παρισίοις ἀντιπρόσωπον παρὰ τοῦ κ. Δελκασσὲ δηλώσεων.

Ἐξ ὅλων τῶν ἀνωτέρω προκύπτει, ὅτι τὰ μικρὰ Κράτη, τὰ μὴ ἔχοντα τὸ σθένος καὶ τὴν δύναμιν νὰ καταγγέλλουν τὰς ὑπὸ τῶν μεγάλων ἀλλοιώσεως τῶν πόθων των, τῶν διαμαρτυριῶν των καὶ τῶν δηλώσεών των, ἔχουν καθῆκον νὰ ἀποφεύγουν ἐπιμελῶς τὸ διπλωματικὸν μέσον ἐπικοινωνίας ἰδεῶν, διὰ τῶν προφορικῶν ἀνακοινώσεων (Notes verbales), ὅτι ἐξαρτῶνται ἀμέσως ἀπὸ τὴν καλὴν πίστιν τῶν ἄλλων· ἀπεδείχθη δὲ δυστυχῶς, ὅτι ἡ καλὴ πίστις δὲν συμβαδίζει πάντοτε πρὸς τὴν ἰσχύν.

Καὶ ἤδη ἐρχόμεθα εἰς τὰ ἐπείγοντα καθήκοντα, τὰ ὁποῖα ἐπιβάλλει εἰς τὴν Κυβέρνησιν τῆς Ἑλλάδος, τὴν Κυβέρνησιν τοῦ Ἑλληνισμοῦ καὶ ὄχι τοῦ Κορδονίου, ἡ δημοσίευσις τῆς Κιτρίνης Βίβλου.

Αὕτη ἀπέδειξε καὶ εἰς τοὺς ἐθελοτυφλοῦντας καὶ εἰς τοὺς μοιρολάτρας, καὶ εἰς τοὺς νοσηρῶς αἰσιοδόξους, ὅτι τὰ ἐθνικὰ ἡμῶν ἐν Μακεδονίᾳ δίκαια βαίνουν γοργῶς πρὸς καταστροφὴν, σχεδὸν κατρακυλῶντα. Les choses marchent vite et se precipitent, ὡς ἔλεγε σαρκάζων ὁ Βίσμαρκ πρὸς τὸν Βενεδέτην τὰς παραμονὰς τοῦ γαλλοπρωσσικοῦ πολέμου.

Δὲν λέγομεν, ὅτι ἡ ἡμετέρα Κυβέρνησις ὀφείλει νὰ διαψεύσῃ τὰ ἐν τῇ Κιτρίνῃ Βίβλῳ.

Τοῦτο δυστυχῶς ἐγκλείει ἄλλας ζημίας καὶ ἄλλους κινδύνους, οὐδεὶς δὲ ἐχέφρων ἤθελε συστήσει τοιαύτην ἀπότομον καὶ ἀπ' εὐθείας διάψευσιν.

Ἀλλ' ἐπιβάλλεται μετ' αὐτὴν ἔντονος τῆς Ἑλλάδος διακοίνωσις, ἀναπτύσσουσα,—ἀσχέτως πρὸς ταύτην,—τὰς σκέψεις τῆς ἑλληνικῆς Κυβερνήσεως, τὸ ἐξωτερικὸν ἡμῶν πρόγραμμα, τὴν φύσιν τῆς λεγομένης μακεδονικῆς ἐπαναστάσεως καὶ τοὺς σκοποὺς αὐτῆς, πρὸ παντὸς δὲ τὰ κατὰ τῶν ἡμετέρων ὁμοεθνῶν κακουργήματα τῶν Βουλγάρων λῃστανταρτῶν, καὶ εἰδικώτερον τὴν παραγνώρισιν καὶ τὸν στραγγαλισμὸν τῶν δικαιωμάτων τοῦ ἐν Μακεδονίᾳ ἑλληνισμοῦ, τῆς πλειονότητος δηλαδὴ τῆς χώρας, διὰ τοῦ παρασκευαζομένου μεταρρυθμιστικοῦ σχεδίου. Ἂν ὄχι ἄλλο, τοιαύτη διαμαρτυρία, εὐρύτατα δημοσιευομένη, θὰ βεβαιώσῃ τοὐλάχιστον τοὺς ἡμετέρους ὁμοφύλους, τοὺς τόσον χειμαζομένους, ὅτι δὲν ἔχουν ἐγκαταλειφθῇ ἐν Ἑλλάδι, ὅτι ἐν Ἑλλάδι δὲν προσχωροῦμεν εἰς τὸ σχέδιον τοῦ ἐκσλαυισμοῦ των, ἅτινα θὰ ἐδικαιοῦντο νὰ πιστεύσουν, ἐὰν ἔμενον ἄνευ διαμαρτυρίας αἱ ἀποδιδόμεναι ὑπὸ τοῦ κ. Δελκασσὲ εἰς τὸν Ἕλληνα ἀντιπρόσωπον δηλώσεις.

Ἐπιβάλλεται εἰς ἡμᾶς συντόνως καὶ ἕτερον καθῆκον ἐξ ἴσου οὐσιαστικόν.

Ἐν συνεννοήσει μετὰ τῆς γείτονος χώρας καὶ κοινῇ συμπράξει μετὰ τῶν τοπικῶν Ἀρχῶν, τῶν ἐν Μακεδονίᾳ ἱεραρχῶν καὶ τῶν ἡμετέρων προξενικῶν ἀντιπροσώπων νὰ καταστῇ εὐχερὴς ἡ ἔντονος ἐκδήλωσις τῆς διαμαρτυρίας τοῦ ἑλληνικοῦ καὶ τοῦ μωαμεθανικοῦ πληθυσμοῦ κατὰ τῶν παρασκευαζομένων.

Ὅταν ἡ μεγάλη πλειονότης τοῦ ἑλληνικοῦ καὶ τοῦ μακεδονικοῦ πληθυσμοῦ ἐκδηλώσῃ, ὅτι δὲν θὰ στέρξῃ ἄνευ ἀντιστάσεως τὴν εἰς τὸν σλαυικὸν ὀργανισμὸν, τὸν ὁποῖον ὑπαγορεύουν οἱ λῃσταντάρται τῆς Σόφιας ὑποδούλωσίν της θὰ ὑπάρξουν ἐν Εὐρώπῃ οἱ ἔχοντες τὸ συμφέρον νὰ ἀναλάβουν τὴν ἀντίληψιν καὶ τ[illegible] ἡμετέρων δικαίων.

παλαιὰ τέχνη τῆς σηπίας. Διατί νὰ μὴ ἔχωμεν ἕνα ἕκαστον τῶν ἐκλεγέντων; Ἔλθετε καὶ ἀποφανθῆτε ἐὰν ἡ ἐκλογὴ τοῦ κ. Κωνσταντοπούλου εἶνε ἄκυρος ἢ ἡ τοῦ κ. Μανέτα, οἵτινες οὐδὲν ἔπραξαν ἵνα προσθέσωσι δύναμιν εἰς τὸν συνδυασμόν. Ἀλλ' ἔλθετε νὰ ἀποφανθῆτε, ὅτι ἡ ἐκλογὴ τοῦ κ. Τριανταφυλλάκου εἶνε ἔγκυρος, ὁ ὁποῖος πᾶσαν μετῆλθε παρανομίαν, ὅστις ἐξεπροσώπει ἀκριβῶς τὴν ἀρχὴν τῆς αὐθαιρεσίας, ὁ ὁποῖος ἦτο ὁ κύριος μοχλὸς τῆς αὐθαιρέτου ἐνεργείας, ἥτις ἐπεβλήθη εἰς τὸν τόπον.

Καὶ τί σᾶς ἀπαντῶσι; Πρὸς Θεοῦ, ἡμεῖς δὲν δεχόμεθα νὰ διαιρέσωμεν τὴν τύχην τοῦ κ. Τριανταφυλλάκου ἀπὸ τοὺς λοιποὺς. Διατί; Συνηγορεῖτε ὑπὲρ αὐτοῦ; Ἡ δημοσία ἠθικὴ συνηγορεῖ ὑπὲρ τῆς ἐλευθερίας τῆς ψήφου τοῦ βουλευτοῦ. Ἐὰν δὲ παρεισέφρυσεν ἐν τῷ Κανονισμῷ ἡ ἐπιφύλαξις ἐκείνη ὅταν πρόκειται περὶ διαιρέσεως ζητήματος συνθέτου, αὐτὸ ὀφείλεται εἰς τὸν κ. Ζαΐμην καὶ τὰς τροποιήτεις ἃς ἐπήνεγκεν εἰς τὸν Κανονισμόν. Ἡ ἐπιφύλαξις ἐκείνη εἶνε παραφωνία ἀναγκαία ἣν ὀφείλει ἡ Βουλὴ νὰ ἐξοβελίσῃ ἐκεῖθεν, διότι εἶνε ζήτημα τῆς ἐλευθερίας τῆς ψήφου τοῦ βουλευτοῦ, τὸ νὰ δύναται ν' ἀποφαίνεται κατὰ συνείδησιν ἐπὶ ἑνὸς ἑκάστου ζητήματος. Ἡ ἐλευθερία δ' αὕτη ἀπόλλυται ὅταν τὰ ζητήματα εἶνε σύνθετα ὡς τὸ παρόν. Ἐρχόμεθα εἰς τὸ δεύτερον ζήτημα, τὴν τάξιν καθ' ἣν ἡ Βουλὴ θὰ ἐπιληφθῇ τοῦ ζητήματος τῆς ἐπικυρώσεως ἢ τῆς ἀκυρώσεως τῶν τριῶν βουλευτῶν. Τὴν τάξιν μεταξὺ τῶν ἐπιτυχόντων βουλευτῶν κατέστησεν ἡ ἀνακήρυξις τοῦ δικαστηρίου, τὴν ὁποίαν οὐδεὶς ἔχει δικαίωμα νὰ ἀνατρέψῃ. Σᾶς λέγουν, ὅτι τὴν ἀνέτρεψεν ἡ ἀπόφασις ἐπὶ τῆς ἐκλογῆς τοῦ κ. Μπακοπούλου καὶ τοῦ κ. Παπαναστασίου. Τὴν ἀνέτρεψεν ὅμως, ἀλλὰ δὲν ἠδύνατο ἢ νὰ τὴν ἀνατρέψῃ, διότι κατὰ τοῦ κύρους αὐτῶν τῶν δύο οὐδεμία ὑπάρχει ἔνστασις. Ἀλλ' αὐτὴν τὴν τάξιν δίδει καὶ τὸ τμῆμα. Ἑπομένως δι' ὅλων τῶν ἄλλων ἀποδεικνύουν οἱ ἀντιφρονοῦντες, ὅτι πρόκειται νὰ θολώσωσι τὰ νερά.

Ὁ κ. **Βελλιανέτης** διαμαρτύρεται, ὅτι ἤθελε νὰ θολώσῃ τὰ νερά· ἀπεναντίας, ἤθελε νὰ ἐρωτήσῃ ἡ δικαιοσύνη. Ἐγώ, λέγει, οὐδεμίαν ἀνάμνησιν εὐχάριστον ἔχω τῆς ὑπουργίας τοῦ κ. Τριανταφυλλάκου, ἐγὼ ὑπέφερον πλειόνως. Ἐν τούτοις φρονῶ, ὅτι ἐὰν ἔπρεπε νὰ ἐκβληθῇ τις διὰ τὰς παρανομίας τῆς Κυβερνήσεως Ζαΐμη, ἔπρεπε νὰ ἐκβληθῇ αὐτὸς ὁ κ. Ζαΐμης καὶ νὰ μὴ ἐφαρμοσθῇ ὁ μῦθος τοῦ Λαφονέν, ὁ ὁποῖος λέγει, ὅτι τὰ μεγάλα ἔντομα διασχίζουν τὸν ἱστὸν τῆς ἀράχνης, ἀλλὰ συλλαμβάνονται ἐν αὐτῷ αἱ μυῖαι. Ἀφοῦ δὲ διῆλθε τὸ μέγα ἔντομον ἐκ τοῦ ἱστοῦ τῆς ἀράχνης καὶ θὰ ἐξακολουθήσῃ νὰ διέρχηται δι' αὐτοῦ, προσπαθοῦμεν νὰ συλλάβωμεν τὰς μυίας.

Πρόεδρος. Ἀφοῦ ἐγένετο δεκτὸν τὸ διαιρετόν; (Θόρυβος.)

Πολλοί. Δὲν ἐγένετο δεκτόν. Νὰ γίνῃ ψηφοφορία.

Ὁ κ. **Μπουφίδης** παρατηρεῖ ὅτι δὲν εἶνε δυνατὸν σπουδαίως νὰ γείνῃ συζήτησις ἐπὶ τοῦ παραδεκτοῦ τοῦ διαιρετοῦ ἢ μὴ τοῦ ζητήματος, τὸ διαιρετὸν, λέγει, ὑπάρχει ἐν τῇ φύσει αὐτοῦ, τὸ ἐπιβάλλει ὁ κανονισμὸς καὶ οὐδεὶς δύναται τὸ ἀμφισβητήσῃ. Ἐκεῖνο τὸ ὁποῖον ὑπεστήριξα ἐξ ἀρχῆς εἶνε, ὅτι ἡ διαίρεσις δὲν δύναται νὰ γείνῃ πρὸ τῆς στιγμῆς τῆς λύσεως τοῦ ζητήματος. Τώρα πῶς θὰ τεθῇ τὸ ζήτημα; Συμφώνως μὲ τὴν γνώμην τῶν ὑποστηριξάντων, ὅτι τὸ ζήτημα πρέπει νὰ τεθῇ συγκεκριμένως ἐπὶ τῆς ἐκλογῆς ταύτης, ν' ἀρχίσῃ δὲ ἡ ψηφοφορία ἀπὸ τῆς ἐκλογῆς τοῦ κ. Κωνσταντοπούλου, οὐχὶ διότι αὐτὴ εἶνε ἡ τάξις τὴν ὁποίαν οἱ δύο τῶν βουλευτῶν ἐπρότειναν, διότι τοῦτο δὲν εἶνε ὀρθὸν, ἀφοῦ ἔχουσιν ὑπὲρ ἑαυτῶν τὴν ἀνακήρυξιν, ἀλλὰ διότι οὕτω ἐξετέθησαν τὰ πραγματικὰ γεγονότα ἐν τῇ Βουλῇ κατὰ τὴν οὐσίαν τῆς ὑποθέσεως. Οὕτω δὲ θέλει μορφωθῇ πεποίθησις περὶ ἑνὸς ἑκάστου τῶν βουλευτῶν αὐτῶν ἀκριβεστέρα καὶ δικαιοτέρα ἐὰν ἡ ψηφοφορία ἀρχίσῃ οὐχὶ ἀπὸ τῆς ἐκλογῆς ἐκείνου τοῦ ὁποίου ἡ ἐκλογὴ προσβάλλεται ὡς προσωπικῶς ἐνεργήσαντος τὰς πράξεις δι' ἃς προσβάλλεται, ἀλλ' ἀπὸ τῆς ἐκλογῆς ἐκείνων οἱ ὁποῖοι συνέπραξαν μετ' αὐτοῦ. Διότι τοῦτο ἤθελεν εἶνε σύμφωνον πρὸς τὴν δικαιοσύνην καὶ τὴν ἀλήθειαν.

Ὁ κ. **Κατζηπέτρος** ὑποβάλλει τὴν πρότασιν: Ἡ Βουλὴ μετὰ τὰ λεχθέντα, ἀφοῦ παρεδέχθη τὸ διαιρετὸν τοῦ ζητήματος, προβαίνει εἰς τὴν ψηφοφορίαν περὶ τοῦ ἐγκύρου ἢ μὴ τῆς ἐκλογῆς τοῦ κ. Τριανταφυλλάκου.

Ὁ κ. **Ράλλης** παρατηρεῖ ὅτι ἡ φράσις [illegible] ζητήματος παρέλκει.

Κατόπιν ὁ ῥήτωρ εἰσέρχεται εἰς τὴν ἀνάπτυξιν τῆς ἐνστάσεως κατὰ τῆς ἐκλογῆς τοῦ κ. Ζέρβα περὶ δωροδοκίας, ἥτις εἶνε καταφανής, διότι παρεπέμφθη ἡ ὑπόθεσις εἰς τὴν ἀνάκρισιν καὶ ὁ κ. εἰσαγγελεὺς Κυπαρισσίας ἐπὶ τῇ βάσει τῶν διεξαχθεισῶν ἀνακρίσεων ἐζήτησε διὰ τοῦ ὑπουργοῦ τῆς Δικαιοσύνης τὴν ἄδειαν τῆς Βουλῆς περὶ ποινικῆς καταδιώξεως τοῦ κ. Ζέρβα. Ἀλλ' ὁ Ὑπουργὸς τὴν αἴτησιν τοῦ εἰσαγγελέως ἀντὶ νὰ παραπέμψῃ εἰς τὴν Βουλὴν παρέπεμψεν εἰς τὰ χρονοδούλαπα.

Ὁ κ. Κουμουνδοῦρος δι' αὐστηρᾶς γλώσσης ἀποδεικνύει τὴν καταφανῆ ἀλλοίωσιν τοῦ φρονήματος τῶν ἐκλογέων Μεγαλοπόλεως ἕνεκα τῆς λαβούσης χώραν δωροδοκίας καὶ καταστρέφων τὸν λόγον ζητεῖ καὶ τὴν ἀκύρωσιν τῆς ἐκλογῆς ὡς πρὸς τὸν κ. Ζέρβαν.

Ὁ κ. Πρόεδρος σπεύδει νὰ ἐρωτήσῃ τὴν Βουλὴν περὶ ἀποδοχῆς τοῦ ἐγκύρου ἢ μὴ, ἀλλ' ἐπειδὴ εἰς τὴν αἴθουσαν δὲν εὑρίσκοντο εἰμὴ 25 περίπου βουλευταί, ὁ κ. Κουμουνδοῦρος ὑπέβαλεν ἔνστασιν μὴ ἀπαρτίας.

Ἄρχεται ἡ ἀνάγνωσις τοῦ καταλόγου ἀλλὰ μόλις ἀνεγνώσθησαν ὀλίγα ὀνόματά τινα ὁ κ. Κουμουνδοῦρος παραιτεῖται τῆς ἐνστάσεως.

Ὁ κ. Πρόεδρος ἐρωτᾷ κατόπιν τὴν Βουλὴν περὶ τοῦ ἐγκύρου τῆς ἐκλογῆς Μεγαλοπόλεως καὶ ἡ ἐκλογὴ ἐπικυροῦται διὰ βοῆς.

Ἐπικυροῦνται κατόπιν διὰ βοῆς αἱ ἐκλογαὶ Μεγαρίδος, Μεσολογγίου, Μεσσήνης, Μήλου, Νάξου καὶ Ναυπακτίας, καθ' ἃς ὁ κ. Πετμεζᾶς εἶχε ζητήσει τὸν λόγον διαρκούσης τῆς ἀγορεύσεως τοῦ κ. Κουμουνδούρου ἐπὶ τῆς ἐκλογῆς Μεγαλοπόλεως, ἀλλὰ δὲν παρευρέθη κατὰ τὴν ἐκφώνησιν αὐτῆς διὰ νὰ λάβῃ αὐτόν. Ὅταν δὲ ἦλθε κατόπιν καὶ ἐζήτησε τὸν λόγον ἡ ἐκλογὴ εἶχεν ἐπικυρωθῆ.

Ἐπικυροῦται κ[illegible] ἐκλογὴ Ναυπλίας.

Ἐνῷ δὲ ὁ κ. Πρόεδρος ἐπρόκειτο νὰ ἀπαγγείλῃ καὶ τὴν ἐκλογὴν Ξηροχωρίου, ὁ κ. Δηλιγιάννης ἔλαβε τὸν πῖλόν του εἰς χεῖρας καὶ ἀπῆλθεν.

Ἐζητήθη κατόπιν ἡ ἀναβολὴ καὶ ἡ συνεδρίασις ἐλύθη τὴν 3 μ.μ.

ΑΙ ΑΠΟΚΡΕΩ ΕΝ ΠΕΙΡΑΙΕΙ

Καὶ ἄλλαι δύο ἐξέδραι.—Ἡ διακόσμησις τῶν ἁμαξῶν

Ἐκτὸς τῆς μεγάλης τοῦ κομιτάτου κατασκευαζομένης ἐξέδρας, τῆς ὁποίας ἐξακολουθοῦν γοργῶς αἱ ἐργασίαι προβαίνουσαι, ἐπετράπη ὑπὸ τῆς Ἑταιρίας τῶν Ἑορτῶν εἰς τοὺς διευθυντὰς τῶν ἐν τῇ Μουνυχίᾳ δύο μεγάλων καφενείων κ. κ. Συνοδινὸν καὶ Διονυσιάδην ν' ἀνεγείρωσι τοιαύτας ἀνὰ μίαν ἕκαστος.

Αἱ ἐξέδραι αὗται, ἂν ἀρθῇ διαφωνία τις ὑπάρχουσα ὅσον ἀφορᾷ τὴν ἀποζημίωσιν τῆς Ἑταιρίας ὑπὸ τῶν διευθυντῶν τῶν καφενείων τούτων, θὰ ἀνεγερθῶσιν ἐπ' ἀμφοτέρων τῶν πλευρῶν τῆς ἐξέδρας τοῦ κομιτάτου.

Τὸ τοιοῦτο θὰ ἦτο εὐχῆς ἔργον, διότι —ὡς καὶ χθὲς ἐγράφομεν— ἡ κυρίως ἐξέδρα εἶνε ἀνεπαρκής.

Ἡ διακόσμησις τῶν ἁμαξῶν ἐκτὸς τῶν δώδεκα τῆς ἑταιρίας, αἱ ὁποῖαι ἐτέθησαν ἐκτὸς συναγωνισμοῦ, ἀνετέθη τῶν μὲν 5 εἰς Ἀθηναίους τεχνίτας τῶν δὲ λοιπῶν ἑπτὰ εἰς Πειραιεῖς.

Αἱ ἅμαξαι αὗται, αἵτινες θὰ εἶνέ τι ἐκπληκτικὸν, ἀνέρχονται εἰς τριάκοντα περίπου, ἐξ ὧν αἱ 24 εἶνε τῆς Ἑταιρίας αἱ δὲ λοιπαὶ ἰδιωτικαί.

Νέαι εἰσφοραί. — Πῶς θὰ γίνῃ ἡ παρέλασις

Δύο νέας εἰσφορὰς ἱκανοποιητικωτάτας ἔχομεν χθές. Μίαν τοῦ σιδηροδρόμου Πειραιῶς —Ἀθηνῶν ἐκ 1000 δραχμῶν καὶ ἑτέραν τοῦ τροχιοδρόμου ἐκ 500.

Ἡ συγκέντρωσις τῶν ἁρμάτων καὶ τῶν ἁμαξῶν θὰ γίνῃ εἰς τὴν πλατεῖαν Ἱπποδαμείας ἐν ἀρχῇ καὶ εἶτα εἰς τὴν πλατεῖαν Καραϊσκάκη διὰ τῆς λεωφόρου Μακρᾶς Στοᾶς.

Εἰς τὴν πλατεῖαν Καραϊσκάκη δηλαδὴ θὰ γίνῃ ἡ γενικὴ συγκέντρωσις, ἀπὸ ταύτης δὲ θὰ ἐκκινήσῃ ὁλόκληρος ἡ ἀποκρηάτικη πομπὴ ἥτις διὰ τῶν ὁδῶν Μιαούλη, Ἀθηνᾶς καὶ Μουνυχίας θὰ καταλήξῃ εἰς τὴν ἐξέδραν τοῦ κομιτάτου, ἔνθα διανεμομένων ὑπὸ τῆς ἑλλανοδίκου ἐπιτροπῆς τῶν βραβείων, θὰ παραμείνῃ ἐπ' ὀλίγον, ὅπως ἀντιληφθοῦν οἱ θεαταὶ καλῶς τῶν παρασταθησομένων παραστάσεων, μεθ' ὃ θὰ προχωρήσῃ διὰ τῆς παραλιακῆς ὁδοῦ Φρεαττύος πρὸς τὴν λεωφόρον Αἰγέως καὶ ἐκ ταύτης πρὸς τὴν τοῦ Σωκράτους.

Ἡ τοιαύτη παρέλασις θὰ ἐπαναληφθῇ τρίς.

Αἱ μουσικαί

Τῆς ἑορτῆς θὰ μετάσχωσιν ἡ λαμπρὰ μουσικὴ τοῦ Πειραϊκοῦ Συνδέσμου, ἥτις μὲ τοὺς μουσικούς της μετημφιεσμένους θὰ προηγῆται παιανίζουσα τῆς ὅλης πομπῆς καὶ ἡ Φιλαρμονικὴ τοῦ Δήμου καὶ ἡ μπάντα τῆς Μουσικῆς Ἑταιρίας Ἀθηνῶν.

Αἱ δύο τελευταῖαι θὰ ποιανίζωσι καθ' ὅλην τὴν διάρκειαν τῆς ἑορτῆς εἰς τὴν ἐξέδραν.

ΔΗΜΟΣΙΑ ΑΣΦΑΛΕΙΑ

Κλοπή

Κατὰ ταχυδρομικὴν ἀναφορὰν τοῦ ἀστυνόμου Φενεοῦ πρὸς τὸ Ἀρχηγεῖον τῆς Χωροφυλακῆς, ὁ Ἀλέξ. Χρονόπουλος, ἐκδικούμενος τὸν Ἀν. Σ. Γιαννόπουλον, καθ' οὗ εἶχε προηγουμένας ἀφορμὰς, εἰσῆλθεν ἐντὸς τῆς καλύβης του κατὰ τὴν ἀπουσίαν του καὶ τοῦ ἄφῃρεσε 300 ὀκάδας σίτου, 150 ὀκάδας κριθῆς καὶ πολλὰ ἄλλα πράγματα.

Ἐπίθεσις κατὰ τελώνου

Ὁ ἀστυνόμος Πύλου τηλεγραφεῖ πρὸς τὸ Ἀρχηγεῖον τῆς Χωροφυλακῆς, ὅτι χθὲς περὶ τὴν μεσημβρίαν ὁ Δήμαρχος κ. Στελλόπουλος μετὰ τοῦ κλητῆρός του Π. Μακαρούνη καὶ τοῦ ἀνεψιοῦ του Δεσποτοπούλου, ἐπετέθησαν ἐντὸς τῆς πλατείας κατὰ τοῦ τελώνου κ. Δ. Λέγγερη καὶ τὸν ἐκτύπησαν ἐν τῇ ἐξασκήσει τῶν ἔργων τῆς ὑπηρεσίας του.

Τὰ ἀστυνομικὰ ὄργανα σπεύσαντα διεχώρισαν τοὺς διαπληκτισθέντας καὶ κατέσχον τὸ ἐγχειρίδιον τοῦ Γ. Δεσποτοπούλου, τὸ ὁποῖον αὐτὸς εἶχεν ἐξαγάγει.

Φόνος ἐν Καλαβρύτοις

Κατὰ τηλεγράφημα τοῦ ἀστυνόμου Λαπαθῶν πρὸς τὸ Ἀρχηγεῖον τῆς Χωροφυλακῆς, εἰς τὸ χωρίον Κουτέλεσι, ἕνεκα ἀγνώστων ἀφορμῶν, ὁ Ἀλ. Σωτηρόπουλος ἐφόνευσε διὰ τυφεκίου τὴν σύζυγον τοῦ Ν. Παπαγιαννοπούλου, ὀνομαζομένην Καλομοίραν. Ὁ φονεὺς συνελήφθη ἀμέσως.

Λαθρεμπόριον ἐν Λαρίσῃ

Κατὰ τηλεγράφημα τοῦ μοιράρχου Λαρίσης πρὸς τὸ Ὑπουργεῖον τῶν Στρατιωτικῶν, εἰς τὸ χωρίον Ἀλήφακα, ὁ ἱππεὺς ὑπενωμοτάρχης Ἀδὰμ Ἀδαμόπουλος ἀνεκάλυψε καὶ ἔσχεν ἐν τῇ οἰκίᾳ τῶν Γ. Δερβένη καὶ Ζήση Παλαιολόγου 486 φυλλάδια σιγαροχάρτου καὶ ποσόν τι καπνοῦ εἰς φύλλα ἐκ λαθρεμπορίας.

[redacted]

ἐγγράφου αὐτοῦ τὴν ὑπόθεσιν ταύτην ἐπέμεινεν εἰς τὸ ζήτημα τῆς πλάνης καὶ ἀσυνειδησίας, ἥτις ἐπεκράτησε κατὰ τὴν ἐκτίμησιν τοῦ οἰκοπέδου, ἡ ἀξία τοῦ ὁποίου, κατὰ τὴν γνώμην του, οὐδέποτε ἠδύνατο νὰ ὑπερβαίνῃ τὰς 6 χιλ. δραχ, ἐν ὅλῳ, ἀφοῦ ὁ ὑποστηρίζων τὴν ἐναντίαν γνώμην δημοτ. σύμβουλος καὶ πραγματογνώμων ἐπὶ τῆς ὑποθέσεως κ. Καλλισπέρης, καίπερ ἰσχυριζόμενος, ὅτι ἔλαβεν ὑπ' ὄψιν κατὰ τὴν ἐκτίμησιν πολλὰ συμβόλαια ἀγοραπωλησιῶν οὐδὲν προσήγαγεν ἐκ τούτων.

Ἐν τούτοις ὁ Νομάρχης δὲν ἠθέλησε νὰ δεχθῇ τὴν γνώμην τοῦ Δημάρχου, νομίζων ὅτι ἡ ἀπαίτησις τοῦ Τσιτσιμπάκου κατέστη ὁριστικὴ, ὡς ἐγκεκριμένη ὑπὸ τῆς προκατόχου δημοτ. καὶ διοικητικῆς Ἀρχῆς.

Κατόπιν πάντων τούτων τῶν οὔ-ω φανερῶν καὶ ὑπὸ ἐπισήμων ἐγγράφων βεβαιουμένων, ποία μομφὴ δύναται νὰ ἐπιρριφθῇ κατὰ τῆς νῦν δημοτικῆς Ἀρχῆς, ἥτις τοὐναντίον ἠγωνίσθη ὅσον ἐξηρτᾶτο ἐξ αὐτῆς νὰ μὴ ἐκτελεσθῇ ἀπόφασις προηγουμένης, δημιουργήσασα μὲν δικαιώματα ὑπὲρ τοῦ Τσιτσιμπάκου, παραβλάπτουσα ὅμως τὸν Δῆμον; Ἔπρεπε νὰ ὑπάρχῃ μόνον συκοφαντικὴ διαβολὴ ἀνταξία τοῦ κ. Φωτίου, διὰ ν' ἀποδοθῇ μομφὴ κατὰ τοῦ κ. Δημάρχου ἀκριβῶς εἰς ὑπόθεσιν διὰ τὴν ὁποίαν τοὐναντίον ἔπρεπε νὰ θαυμασθῇ ἡ ὑπὲρ τῶν συμφερόντων τοῦ Δήμου φροντὶς καὶ ἐπιμέλεια αὐτοῦ. Ποῦ δὲ εὑρίσκετο ὁ κ. Φωτίου τότε καὶ διατί δὲν συνεμερίσθη τὴν γνώμην τοῦ κ. Δημάρχου, ἀγωνιζομένου ὅπως μὴ ἐκτελεσθῇ ἡ ἄδικος ὑπὲρ τοῦ Τσιτσιμπάκου ἀπόφασις;

Ὅσον δ' ἀφορᾷ τὰ λεγόμενα περὶ τῆς ἀμφισβητήσεως τῆς κυριότητος ἐπὶ τῆς ἐν λόγῳ πλατείας, παρατηροῦμεν, ὅτι ἡ ὑπηρεσία ἔχει εἰς χεῖρας αὐτῆς τοὺς τίτλους τοῦ ἀποζημιωθέντος γηπέδου, ὅτι κατέχει αὐτὸ, ὅτι ἔχει θέσει κτιστὰ ὁρόσημα καὶ ὅτι οὐδεμία ἀμφισβήτησις αὐτοῦ ὑπάρχει ἐκ μέρους τῶν κληρονόμων Σιδερῆς Παππού, οἵτινες τοὐναντίον ὁμολογοῦσιν, ὅτι τὰ κτήματα αὐτῶν γειτνιάζουσι πρὸς τὸ ἀποζημιωθὲν ὑπὸ τοῦ Δήμου γήπεδον Τσιτσιμπάκου. Εἶνε διὰ τοῦτο πάσης ἀπαντήσεως ἀναξία καὶ ἡ ἑτέρα ὑπὸ τοῦ κ. Φωτίου διατυπωθεῖσα ἀναλήθεια, ὅτι δῆθεν ἀπεζημιώθη ὑπὸ τοῦ Δήμου γήπεδον ἀνύπαρκτον.

Ἐν Ἀθήναις τῇ 29 Ἰανουαρίου 1903.

(Ἐκ τοῦ γραφείου τῆς Μηχανικῆς ὑπηρεσίας τοῦ Δήμου Ἀθηναίων).

ΑΘΗΝΑΙ — ΕΤΟΣ ΙΔ' ΣΑΒΒΑΤΟΝ, 30 ΑΥΓΟΥΣΤΟΥ 1903 ΑΡΙΘΜΟΣ 4,941

ΤΙΜΑΙ ΣΥΝΔΡΟΜΩΝ

ΕΣΩΤΕΡΙΚΟΥ
Ἐτησία . . . . . Δρ. 20
Ἐξάμηνος . . . . » 10

ΕΞΩΤΕΡΙΚΟΥ
Ἐτησία . . . . Φρ. Χρ. 25
Ἐξάμηνος . . . » » 13

Τιμὴ ἑκάστου φύλλου λεπτὰ 5

ΚΑΙΡΟΙ

ΤΟ ΑΡΧΑΙΟΤΕΡΟΝ ΚΑΙ ΕΥΡΥΤΕΡΟΝ ΔΙΑΔΕΔΟΜΕΝΟΝ ΕΛΛΗΝΙΚΟΝ ΦΥΛΛΟΝ

Ἰδιοκτήτης καὶ Διευθυντὴς : ΠΕΤΡΟΣ ΚΑΝΕΛΛΙΔΗΣ

ΑΓΓΕΛΙΑΙ ΚΑΙ ΔΙΑΤΡΙΒΑΙ
ΚΑΤ' ΙΔΙΑΙΤΕΡΑΣ ΣΥΜΦΩΝΙΑ
Γραφεῖα ὁδὸς Ἀριστείρου ἀρ. 1
ΑΙ ΕΠΙΣΤΟΛΑΙ ΠΡΟΣ ΤΟΝ ΙΔΙΟΚΤΗΤΗΝ κ. ΠΕΤΡΟΝ ΚΑΝΕΛΛΙΔΗΝ
ΤΑ ΧΕΙΡΟΓΡΑΦΑ ΔΕΝ ΑΠΟΔΙΔΟΝΤΑΙ

ΣΥΝΕΝΤΕΥΞΙΣ
ΤΟΥ ΔΙΕΥΘΥΝΤΟΥ ΤΩΝ "ΚΑΙΡΩΝ,,
ΜΕΤΑ ΤΟΥ ΠΡΩΘΥΠΟΥΡΓΟΥ Κ^ΟΥ ΔΗΜΗΤΡΙΟΥ ΡΑΛΛΗ

Ἀναγινώσκομεν σχεδὸν καθ' ἑκάστην ἐν ταῖς στήλαις συναδέλφων εἰδήσεις καὶ πληροφορίας, ἀποδιδομένας εἰς τὸν κ. Πρωθυπουργόν. Αἱ γνῶμαι αὗται καὶ αἱ πληροφορίαι, ἀντιφατικαὶ οὖσαι, κατὰ τὸ πλεῖστον, προκαλοῦσιν εὔλογον σύγχυσιν ἰδεῶν καὶ γνωμῶν, καὶ μαρτυροῦσι προδήλως, ὅτι δὲν προέρχονται πᾶσαι ἐκ τῶν ὁμολογιῶν καὶ τῶν ἐξηγήσεων τοῦ κ. Ράλλη.

Ἀπὸ τοῦ κυκεῶνος τούτου οὐδεὶς δύναται νὰ συναγάγῃ ἀσφαλῶς, ἐὰν θὰ διαλυθῇ ἢ οὔ ἡ Βουλὴ, ποία εἶνε νῦν ἡ κατάστασις ἐν Θράκῃ καὶ Μακεδονίᾳ, τίνας ἀρύεται ἐλπίδας ἡ Κυβέρνησις ἐκ τῆς πολιτικῆς τῶν Μ. Δυνάμεων, ἐὰν πιστεύῃ, ὅτι ἐπίκειται πόλεμος ἐν τῇ Ἀνατολῇ, καὶ τέλος ἐὰν ἀπεφάσισε νὰ προβῇ εἰς ἐξοπλισμούς.

Διὰ ταῦτα πάντα, ἠθελήσαμεν νὰ ἐξακριβώσωμεν τὰς γνώμας, τὰς σκέψεις καὶ τὰς ἀποφάσεις τοῦ κ. Πρωθυπουργοῦ, καὶ ἐζητήσαμεν ἐπὶ τούτῳ παρ' αὐτοῦ συνέντευξιν προσωπικήν, τὴν ὁποίαν εὐγενῶς ἐχορήγησεν ἐν αὐτῇ τῇ αἰθούσῃ τοῦ ὑπουργείου τῶν Οἰκονομικῶν.

Ἔσχομεν ἀληθῶς τὸ εὐτύχημα νὰ μᾶς δεχθῇ κατ' ἰδίαν μετ' εὐμενείας καὶ εὐπροσηγορίας, ἥτις τὸν χαρακτηρίζει.

Η ΕΞΟΝΤΩΣΙΣ ΤΗΣ ΣΥΝΑΛΛΑΓΗΣ

— Ἔρχομαι, κ. Πρόεδρε, ἀγόμενος ἀπὸ δημοσιογραφικοῦ καθήκοντος, τῷ εἶπον, νὰ σᾶς συγχαρῶ θερμῶς διὰ τὴν ἐξωτερικὴν ἐνέργειάν σας εἰς τὰ ἀφορῶντα τὴν Μακεδονίαν, ἥτις εἶνε νοήμων, ὀξυδερκὴς, ἀξιοπρεπὴς καὶ ἀνδρική, καὶ διὰ τὴν ἐσωτερικὴν ὁμοίως, καθ' ὅσον ἀφορᾷ εἰς τὴν δημοσίαν ὑπηρεσίαν, τὴν ὁποίαν ἀπηλλάξατε πολιτικῆς συναλλαγῆς καὶ βουλευτικῶν ἐπηρεασμῶν.

— **Καθ' ὅσον ἀφορᾷ τὴν ἐσωτερικὴν ἐνέργειάν μου, ἀπήντησεν ὁ κ. Πρωθυπουργὸς, νομίζω ὅτι δὲν εἶμαι ἄξιος συγχαρητηρίων. Πράττω ἁπλῶς τὸ καθῆκόν μου.**

— Ἀλλὰ καθῆκον πολὺ δυσχερὲς, τὸ ὁποῖον πάντες οἱ προκάτοχοί σας, ἀπὸ τῆς Μεταπολιτεύσεως, δὲν ἠδυνήθησαν νὰ ἐπιτελέσωσιν ἀμερολήπτως, προσκρούσαντες εἰς δυσκαταγωνίστους κομματικὰς ἀνάγκας καὶ πολιτικοὺς ἐπηρεασμοὺς ἀφ' ὧν πρὸς πρόσωπα. Δὲν εἶνε εὔκολος ὁ ἀνταγωνισμὸς κατὰ τῶν παραλυουσῶν τὴν δημοσίαν ὑπηρεσίαν προσωπικῶν ἀπαιτήσεων, τὰς ὁποίας ἐπιβάλλουσιν οἱ ἐκλογεῖς εἰς τοὺς βουλευτὰς, καὶ οἱ βουλευταὶ εἰς τοὺς ὑπουργοὺς, παραλύοντες πάντας τοὺς κλάδους τῆς διοικήσεως, καὶ δημιουργοῦντες ἀληθρίαν σύγχυσιν ἐξουσιῶν.

— **Ὀφείλω νὰ ὁμολογήσω, ἐπανέλαβεν ὁ κ. Πρωθυπουργὸς, ὅτι ἐν τῇ ἐκτελέσει τοῦ καθήκοντός μου πρὸς τὴν δημοσίαν ὑπηρεσίαν δὲν συνήντησα ἀντιδράσεις καὶ προσκόμματα, ὅταν ὑπέδειξα εὔλογα καὶ νόμιμα δικαιολογήματα. Ἐλπίζω, ὅτι καὶ οἱ διάδοχοί μου θ' ἀκολουθήσωσι παρόμοιον σύστημα διαχειρίσεως τῶν δημοσίων, καὶ θὰ ἄρωσιν εὐχερῶς τὰ συνήθη προσκόμματα, ἀξιούμενοι κοινῆς καὶ δικαίας ἐκτιμήσεως.**

— Ἀπαιτεῖται, ὡς νομίζω, ὑπέλαβον ἐγὼ, ἀποκεντρωτικὴ ὀργάνωσις τῶν δημοσίων ὑπηρεσιῶν, ὅπως ἀρθῶσιν ὁριστικῶς τὰ προσκόμματα τῶν προσωπικῶν ἀπαιτήσεων καὶ τῆς πολιτικῆς συναλλαγῆς.

— **Καὶ αὐτὸ θὰ γίνῃ. Βεβαίως θὰ συνταχθῶσι καὶ θὰ ψηφισθῶσι κατάλληλα νομοθετήματα, ἀσφαλίζοντα τοὺς δημοσίους ὑπαλλήλους κατὰ τῶν ἀδίκων μεταθέσεων καὶ ἀπολύσεων.**

— Αἰσθάνομαι, κ. Πρωθυπουργὲ, ἐκ τῶν ἐξηγήσεών σας μεγάλην χαράν. Τὸ νόσημα τῶν προσωπικῶν ἀπαιτήσεων ἀπέβη σχεδὸν ἀθεράπευτον καὶ καθιστᾷ ἀνέφικτον τὸ πολιτικὸν ἀγαθὸν τῆς νομίμου καὶ ἀνεπηρεάστου ἐνεργείας τῶν δημοσίων ἀρχῶν.

Η ΕΞΩΤΕΡΙΚΗ ΠΟΛΙΤΙΚΗ

— **Ἡ ἐξωτερική μου ὅμως ἐνέργεια, παρετήρησεν ὁ κ. Πρωθυπουργὸς, συνήντησεν ἐν ἀρχῇ, ὀφείλω νὰ τὸ ὁμολογήσω, ἀντίδρασιν καὶ δυσμένειαν παρὰ τῇ δημοσίᾳ γνώμῃ τῶν εὐρωπαϊκῶν λαῶν, παρὰ τῷ εὐρωπαϊκῷ τύπῳ καὶ παρά τισι τῶν Δυνάμεων. Δὲν εἶχε, κατὰ δυστυχίαν, κατανοηθῇ τὸ εὔλογον καὶ τὸ δίκαιον τοιαύτης πολιτικῆς ἀπὸ μέρους τοῦ προϊσταμένου τῆς ἑλληνικῆς Κυβερνήσεως. Δὲν εἶχε ληφθῇ πρόνοια ἀπὸ πολλῶν ἐτῶν πρὸς ὑπεράσπισιν τῶν δικαιωμάτων καὶ τῶν συμφερόντων τοῦ ἡμετέρου ἔθνους ἐν τῇ Ἀνατολῇ παρὰ τοῖς εὐρωπαϊκοῖς λαοῖς. Ἀπ' ἐναντίας, ἡμῶν σιωπώντων καὶ ἐγκληματικῶς ἀδιαφορούντων, οἱ ἐχθροὶ καὶ οἱ ἀντίπαλοι εἰργάσθησανσυστηματικῶς καὶ δραστηρίως καὶ ἐμόρφωσαν τὸ εὐρωπαϊκὸν φρόνημα κατὰ τοὺς ἰδίους αὐτῶν σκοποὺς καὶ τὰ ἴδια συμφέροντα.**

Εὑρέθη λοιπὸν ἡ ἐξωτερικὴ ἐνέργειά μου εὐθὺς ἀμέσως ἀπέναντι δημοσίου φρονήματος δυσμενοῦς, κατακρίνοντος, εἴτε ἐξ ἀγνοίας, εἴτε καθ' ὑπόκρισιν, τὴν ἐχθρικὴν στάσιν τῆς Ἑλλάδος κατὰ τῶν βουλγαρικῶν λύκων καὶ τέγρεων, οἵτινες ἐπέδραμον μὲ τὴν πρόθεσιν τῆς ἐξοντώσεως τῶν ἑλληνικῶν πληθυσμῶν ἐν Θράκῃ καὶ Μακεδονίᾳ. Ἐξανέστησαν μάλιστα κατὰ τῆς πολιτικῆς μου, ἥτις ὑπεβοήθησεν, ὁπωσδήποτε, διὰ τῆς ἡσυχίας τῶν ἑλληνικῶν πληθυσμῶν, τὴν Πύλην ν' ἀπελάσῃ καὶ νὰ καταστρέψῃ τὰς βουλγαρικὰς ληστοσυμμορίας, αἵτινες διέπραξαν ἀνήκουστα καὶ ἀπίστευτα κακουργήματα.

ΤΙ ΓΙΝΕΤΑΙ ΕΝ ΜΑΚΕΔΟΝΙΑ

— Ἔχετε ἐκθέσεις περὶ τούτων ;

— **Βεβαίως. Μουσουλμάνους καὶ Ἕλληνας καταστρέφουσι καὶ φονεύουσι κατὰ τρόπον ἀπανθρωπότατον. Ἐπινοοῦσι θηριώδη βασανιστήρια. Ἐν Κρουσόβῳ λ. χ. συνέλαβον δυστυχεῖς Μουσουλμανικὰς οἰκογενείας, ἀποτελουμένας ἐκ τριάκοντα ἀνδρῶν, γυναικῶν καὶ παιδίων, προσέτι δὲ δεκαπέντε στρατιώτας ἐν τῷ Διοικητηρίῳ, καὶ πάντα ταῦτα τὰ δυστυχῆ πλάσματα ἔρριψαν εἰς τὰς φλόγας καὶ τὰ κατέκαυσαν, γελῶντες, μυκτηρίζοντες, ἐκφράζοντες διαβολικὴν χαράν.**

ΠΡΟΣ ΔΙΑΦΩΤΙΣΙΝ ΤΗΣ ΕΥΡΩΠΗΣ

— Νομίζω, κ. Πρόεδρε, ὑπέλαβον, ὅτι ἐν τῷ ὑπουργείῳ τῶν Ἐξωτερικῶν πρέπει νὰ σχηματισθῇ τμῆμα εἰδικὸν, ὅπως μεριμνᾷ περὶ φωτισμοῦ τοῦ δημοσίου φρονήματος ἐν Εὐρώπῃ διὰ δημοσιευμάτων συνεχῶν καὶ καταλλήλων. Εἶνε ἀνάγκη ἐπείγουσα νὰ δημιουργηθῇ τοιοῦτον τμῆμα, ἵνα ποδηγετῇ τὸ ἐν Ἑλλάδι δημόσιον φρόνημα διὰ τῶν ἐφημερίδων, διαφωτίζῃ δὲ διὰ δημοσιευμάτων τὰ εὐρωπαϊκὰ ἔθνη, ὧν ἡ γνώμη ἐπηρεάζει τὰ ἡμέτερα συμφέροντα ἐν τῇ Ἀνατολῇ. Ἀλλὰ συγχρόνως πρέπει νὰ ἱδρυθῇ Ἑλληνικὸν Τηλεγραφικὸν Πρακτορεῖον, ἐργαζόμενον ὑπὸ τὰς ἐμπνεύσεις τῆς Κυβερνήσεως καὶ χειραγωγούμενον ὑπὸ τοῦ ἁρμοδίου τμήματος τοῦ ὑπουργείου τῶν Ἐξωτερικῶν. Τὰ τηλεγραφικὰ πρακτορεῖα παίζουσι σήμερον σημαντικώτατον πρόσωπον ἐν τῇ διεθνεῖ ἐνεργείᾳ καὶ ἐξυπηρετοῦσι πολυτρόπως τὴν διπλωματικὴν ἐνέργειαν τῶν Εὐρωπαϊκῶν Κυβερνήσεων. Κατενόησε τοῦτο βαθύτατα καὶ τὸ ἐπωφελεῖται ἡ Αὐστριακὴ Κυβέρνησις.

Ἀλλὰ καὶ αὐτὴ ἡ Βουλγαρικὴ ἀξιοσημειώτους πορίζεται ὑπηρεσίας ἐκ τοῦ Βαλκανικοῦ Πρακτορείου, τὸ ὁποῖον ζωηρότατα ἐξυπηρετεῖ τοὺς βουλγαρικοὺς σκοποὺς, διὰ τῶν πολυπληθῶν καὶ σκοπίμως διεσκευασμένων εἰδήσεων.

Ὁ κ. Πρωθυπουργὸς ἤκουσε τὰς παρατηρήσεις μου ταύτας σιωπῶν καὶ ἐκτιμῶν μετὰ σοβαρᾶς περισκέψεως τὴν πολιτικὴν σημασίαν τῶν ὑποδείξεών μου.

Ἔπειτα ἐξηκολούθησεν.

— **Δυστυχῶς εἰς τὸ πολιτικὸν τμῆμα τοῦ ὑπουργείου τῶν Ἐξωτερικῶν ὑπάρχει εἷς καὶ μόνος ὑπάλληλος ἱκανὸς καὶ νοήμων, ἀλλὰ μὴ ἐπαρκὴς εἰς τὴν πολυάσχολον ὑπηρεσίαν του. Ὅταν ὁ ὑπάλληλος οὗτος μοῦ λείψῃ, πᾶσα ἡ σχετικὴ ὑπηρεσία παραλύει καὶ δὲν δύναμαι πλέον νὰ ἐργασθῶ. Ἐν τοῦτοις ἡ δημοσία γνώμη ἐν Εὐρώπῃ ἤρχισε νὰ μεταβάλλεται καὶ νὰ ἐκτιμᾷ ὀρθότερον καὶ εὐμενέστερον τὴν ἐξωτερικήν ἐνέργειάν μου ἐπὶ τῶν ἀνατολικῶν ὑποθέσεων. Συνετέλεσαν εἰς τοῦτο πιθανῶς καὶ τὰ βουλγαρικὰ κακουργήματα, ἡ δυναμῖτις καὶ ἡ καταστροφὴ τῶν σιδηροδρόμων καὶ τῶν ἀτμοπλοίων.**

ΟΙ ΕΥΡΩΠΑΙΟΙ ΠΕΡΙ ΕΛΛΑΔΟΣ

Ἐν Ἀγγλίᾳ, καὶ ἐν αὐτῇ τῇ Γαλλίᾳ, ἡ ἐπὶ τὸ εὐμενέστερον τροπὴ εἶνε καταφανής. Ὀλίγαι γαλλικαὶ ἐφημερίδες, εἴτε ἐξ ἀγνοίας, εἴτε ἐκ συμφέροντος ὑπηρετοῦσι τὰ βουλγαρικὰ συμφέροντα καὶ δικαιολογοῦσι τὰ κακουργήματα τῶν Βουλγάρων λῃστῶν.

Ἀλλ' ἐν Ἀγγλίᾳ τοὺς «Καιροὺς» καὶ τὰ «Ἡμερήσια Νέα», καὶ ἄλλας ἔτι σοβαρὰς ἐφημερίδας ἐπηρέασε γλαδστώνειον πνεῦμα μισοτουρκισμοῦ, προσέτι δὲ πολιτικοί τινες ἄνδρες καὶ ἀνώτεροι κληρικοί, οἵτινες, ἀγωνιζόμενοι κατὰ σύστημα ὑπὲρ τῶν Χριστιανῶν καὶ τῶν Ἀρμενίων, δὲν ἠδυνήθησαν ἐν ἀρχῇ νὰ ἐννοήσωσι τὴν πολιτικὴν τῆς ἑλληνικῆς Κυβερνήσεως, ὑποστηρίζουσαν τοὺς Μουσουλμάνους Τούρκους κατὰ τῶν χριστιανῶν Βουλγάρων. Δὲν ἐγνώριζον ὅτι οἱ Βούλγαροι εἶνε κατὰ πολὺ θηριωδέστεροι τῶν Τούρκων, οἵτινες ἐξαγριοῦνται μόνον ὅταν ἐξερεθίζωνται καὶ παρασύρωνται ὑπὸ τοῦ θρησκευτικοῦ φανατισμοῦ.

Οἱ Βούλγαροι, ἀπ' ἐναντίας, διαπράττουσι τὰ φρικαλέα αὐτῶν κακουργήματα μετὰ ψυχραίμου προμελέτης καὶ κατὰ προδιαγεγραμμένον σχέδιον ἐξοντώσεως, οὐ μόνον τῶν μουσουλμανικῶν, ἀλλὰ καὶ τῶν ἑλληνικῶν πληθυσμῶν. Εἶνε πράγματι ἀποφώλια τέρατα. Ἐν Γερμανίᾳ καὶ Αὐστρίᾳ σήμερον ἐπικρατεῖ καταφανῶς φρόνημα ἀντιβουλγαρικὸν καὶ φιλελληνικόν.

Η ΡΩΣΣΙΑ ΚΑΤΑ ΤΩΝ ΒΟΥΛΓΑΡΩΝ

— Ἐπιτρέψατε, κ. Πρόεδρε, νὰ σᾶς ζητήσω ὀλίγας διασαφήσεις ἐπὶ τῆς πολιτικῆς τῆς Ρωσσίας ἐν τῷ μακεδονικῷ ζητήματι. Μοῦ φαίνεται ἀκατανόητος καὶ ἀνακόλουθος.

— **Ἐπικρατεῖ πλάνη, ἀπήντησεν ὁ κ. Πρωθυπουργός. Ἡ ρωσσικὴ Κυβέρνησις, διὰ τῆς δημοσιεύσεως τῶν προξενικῶν ἐκθέσεων καὶ τῶν τελευταίων δηλώσεων τοῦ ἀρχιγραμματέως Λάμσδορφ, προσήνεγκεν εἰς τὸ ἑλληνικὸν ἔθνος ἀξιοσημείωτον ὑπηρεσίαν. Ἀποδοκιμάζει τὰ κακουργήματα τῶν βουλγαρικῶν συμμοριῶν καὶ ἀντιτάσσεται ἀναφανδὸν εἰς τοὺς ἐπιβούλους σκοποὺς τῶν Βουλγάρων, μὴ στέργουσα ἐν Μακεδονίᾳ οὔτε αὐτονομίαν, οὔτε χριστιανὸν διοικητὴν, οὔτε τὴν ἔδρυσιν νέας Ἀνατολικῆς Ρωμυλίας. Ἐπομένως, ἡ ἐπίσημος Ρωσσία ἐπροστάτευσε καὶ προστατεύει τὰ ἑλληνικὰ συμφέροντα καὶ τοὺς ἑλληνικοὺς πληθυσμοὺς ἐν τῇ Χερσονήσῳ τοῦ Ἄϊμου.**

Η ΣΤΑΣΙΣ ΤΩΝ ΔΥΝΑΜΕΩΝ

— Ἴσως, τῷ παρετήρησα, οἱ ἐν Πετρουπόλει εὑρίσκουσιν ἀντιμετώπους ἐν τῇ ἐνεργείᾳ αὐτῶν ὑπὲρ τῶν Βουλγάρων τὰς Κυβερνήσεις τῶν πέντε ἄλλων Μ. Δυνάμεων, φοβούμενοι δὲ ἀπομόνωσιν καὶ ἦτταν διπλωματικὴν, ἐξεγείρονται κατὰ τῶν Βουλγάρων, ὅπως διαδραματίσωσιν ἐν τῇ εὐρωπαϊκῇ συμφωνίᾳ πρόσωπον πρωτεῦον καὶ δυνάμενον νὰ ὑπηρετήσῃ ἀποτελεσματικώτερον τὰ συμφέροντα τῶν Βουλγάρων καὶ τῶν Σλαύων ἐν τῇ Εὐρωπαϊκῇ Τουρκίᾳ. Ἔχομεν, ὡς νομίζω, οἱ Ἕλληνες ὄπισθεν ἡμῶν, ἀγωνιζόμενοι ἐν τῇ Ἀνατολῇ, τὰς πέντε ἐκ τῶν Μ. Δυνάμεων, αἵτινες προδήλως ἔχουσι κοινὰ μεθ' ἡμῶν τὰ συμφέροντα ἐν ταῖς χώραις τῆς Ὀθωμανικῆς Αὐτοκρατορίας.

ΡΩΣΣΙΑ ΓΑΛΛΙΑ ΚΑΙ ΙΤΑΛΙΑ

Δυστυχῶς αὐτὸ δὲν συμβαίνει, εἶπε καταφανῶς μελαγχολῶν ὁ κ. Πρωθυπουργός. Ἡ Γαλλία ἀδιαφορεῖ πρὸς ἡμᾶς καὶ μᾶλλον εὐνοεῖ καὶ ὑπηρετεῖ τοὺς πανσλαυϊστικοὺς καὶ ρωσσικοὺς σκοποὺς ἐν τῇ Ἀνατολῇ, ζητοῦσα νὰ εὐχαριστήσῃ τὴν σύμμαχον, ἀδιαφοροῦσα δὲ πρὸς τὰ γαλλικὰ συμφέροντα ἐν τῇ Ἀνατολῇ καὶ τὴν γαλλικὴν ἐπιρροὴν ἐν τῇ Μεσογείῳ. Ἡ Ἰταλία, κατὰ δυστυχίαν, ἔχει βλέψεις, ὡς φαίνεται, ἐπὶ τῶν ἀνατολικῶν χωρῶν ἀσυμβιβάστους πρὸς τὰ συμφέροντα καὶ τοὺς πόθους, καὶ τὰ δικαιώματα τῆς ἑλληνικῆς φυλῆς. Ἀλλὰ καὶ ἡ Ἀγγλία δὲν ἀντιτάσσεται, ὡς ἄλλοτε, πρὸς τὰς ἐνεργείας καὶ τὴν πολιτικὴν τῆς Ρωσσίας ἐν τῇ Ἀνατολῇ, οὐδὲ κατὰ τῶν ἐνεργειῶν τῶν πανσλαυϊστῶν καὶ Βουλγάρων ἐν Θράκῃ καὶ Μακεδονίᾳ. Δὲν ὑποστηρίζει πλέον τὴν τουρκικὴν ἀκεραιότητα. Τοὐναντίον ἐπιθυμεῖ, πιθανῶς, νὰ ἴδῃ τὴν Ρωσσίαν στρέφουσαν ἀποκλειστικῶς τὰ βλέμματα καὶ τὴν ἐνέργειάν της κατὰ τῆς Τουρκίας, ὅπως δυνηθῇ νὰ περισώσῃ καὶ πραστατεύσῃ τὰ μεγάλα ἀγγλικὰ συμφέροντα ἐν τῇ Ἀνατολῇ κατὰ τῶν ρωσσικῶν ἐπιβουλῶν καὶ ἐπιδρομῶν.

ΑΣ ΣΤΡΑΦΩΜΕΝ ΠΡΟΣ ΤΗΝ ΓΕΡΜΑΝΙΑΝ !

Ἡ Γερμανία φαίνεται σιωπῶσα καὶ περισυλλεγομένη, εἶνε δὲ βεβαίως πολεμία τῶν πανσλαυϊστικῶν καὶ τῶν ρωσσικῶν σχεδίων ἐν ταῖς χώραις τῆς Ἀνατολῆς, καὶ εὐνοεῖ ἄνευ θορύβου τὰ ἑλληνικὰ συμφέροντα ὡς ἀντισλαυϊκά. Πρὸς αὐτὴν τὴν Δύναμιν, ἀνέκραξεν ὁ κ. Πρωθυπουργὸς, ἔχων ἦθος μᾶλλον ζωηρὸν καὶ φοιβόληπτον, πρὸς αὐτὴν τὴν Δύναμιν πρέπει νὰ στραφῶμεν οἱ Ἕλληνες, ἥτις ἔχει κοινὰ μεθ' ἡμῶν τὰ συμφέροντα, καὶ οὐδὲν τὸ ἀντίθετον οὔτε ἐν τῷ Αἴμῳ, οὔτε ἐν Ἀσίᾳ, οὔτε ἐν τῷ Πόντῳ καὶ τῇ Μεσογείῳ. Ἀλλὰ κατ' ἐξοχὴν, ἡ Αὐστρία παρέχει σήμερον εἰς τὸ Ἑλληνικὸν Ἔθνος τὰς μεγίστας τῶν ὑπηρεσιῶν, καὶ πρὸς τὸν κύριον Γολουχόφσκην, δι' ὅσα εἶπε καὶ ἔπραξεν ὑπὲρ ἡμῶν, ὀφείλομεν οἱ Ἕλληνες ἄδιον καὶ θερμὴν εὐγνωμοσύνην !

Ο ΠΟΛΕΜΟΣ ΑΠΕΣΟΒΗΣΗ

— Πιστεύετε, κύριε Πρόεδρε, ὡς ἐπικειμένην τὴν ἔκρηξιν τοῦ πολέμου μεταξὺ Βουλγάρων καὶ Τούρκων;

— **Ἐπίστευον αὐτὴν μέχρι πρὸ ὀλίγου, ἀπήντησεν εὐθέως ὁ κ. Ράλλης. Ἀλλὰ τὰ πράγματα ἤρχισαν ραγδαίως νὰ μεταβάλλωνται ἕνεκα τῶν ρωσσικῶν δηλώσεων, τῆς συναντήσεως Αὐτοκρατόρων καὶ Βασιλέων, τῆς συνεννοήσεως καὶ τῆς ὁμοφωνίας τῶν Μ. Δυνάμεων ὑπὲρ τῆς τηρήσεως τοῦ καθεστῶτος ἐν Μακεδονίᾳ. Ὁ διεθνὴς ὁρίζων φαίνεται αἰθριώτερος, αἱ βουλγαρικαὶ συμμορίαι συνετρίβησαν παντοῦ, καὶ ἡ τάξις ἀποκαθίσταται. Εἶνε ἐνδεχόμενον νὰ ἐξακολουθήσωσιν ἐπιδρομαί, καὶ νὰ λυμανθῇ ἐπὶ μακρὸν χρόνον ἡ βουλγαρικὴ ληστεία τὴν Μακεδονίαν καὶ τὴν Θράκην. Ἐλπίζω ὅμως ὅτι οἱ Τοῦρκοι θὰ λάβωσι μέτρα ἀποτελεσματικά, ἐπὶ προστασίᾳ τῶν φιλησύχων πληθυσμῶν καὶ πρὸς ὁριστικὴν ἐξόντωσιν τῶν ληστρικῶν συμμοριῶν.**

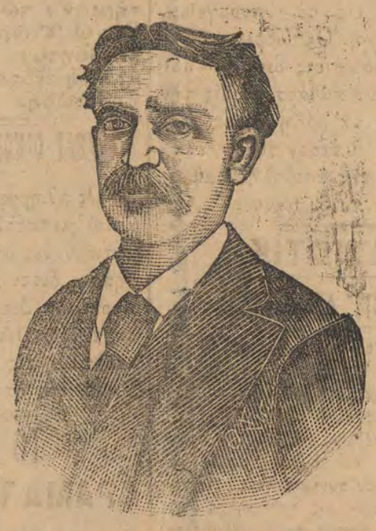

ΔΗΜ. ΡΑΛΛΗΣ

ΑΙ ΕΤΟΙΜΑΣΙΑΙ ΤΗΣ ΤΟΥΡΚΙΑΣ

— Πῶς ἐξηγεῖτε, κ. Πρόεδρε, τὴν πυρετώδη ἐπιστράτευσιν τῶν Τούρκων, ἥτις ἐντὸς μηνὸς θὰ συγκεντρώσῃ ἴσως ἐν Θράκῃ καὶ Μακεδονίᾳ 500,000 ἀνδρῶν ;

— **Εἶνε τοῦτο τῇ ἀληθείᾳ μελανὸν σημεῖον τῆς καταστάσεως ἐν τῇ Ἀνατολῇ. Ἡ Τουρκία, ὡς δύναμαι νὰ ὑποθέσω, προνοεῖ τοῦ μέλλοντος, καὶ διανοεῖται νὰ ἐπιδράσῃ διὰ τῆς ἰσχύος ἐπὶ τῶν ἀποφάσεων τῶν Μ. Δυνάμεων. Πόλεμος κατὰ τῆς Βουλγαρίας φαίνεται ἀδύνατος, ὡς ἔχουσι νῦν τὰ πράγματα.**

Η ΔΙΑΛΥΣΙΣ ΤΗΣ ΒΟΥΛΗΣ

— Ἀλλ' ἂς ἔλθωμεν καὶ εἰς τὰ ἐσωτερικά μας, κ. Πρωθυπουργέ. Ἤθελα νὰ μάθω...ἐὰν αἱ ἀπὸ τοῦ ἐξώτου δηλώσεις τοῦ κ. Δηλιγιάννη βασίζωνται εἰς τὴν ἀλήθειαν. Ἐπιμένει καλὰ καὶ σώνει, ὅτι τάχιστα θὰ διαλυθῇ ἡ Βουλὴ καὶ θὰ ἔχωμεν προσεχῶς νέας βουλευτικὰς ἐκλογάς...«Τῶπ' ὁ γέρως» καὶ θὰ γίνῃ ; Ἐγὼ τοὐλάχιστον, κρίνων ἀμερολήπτως τὰ πράγματα, δὲν νομίζω οὔτε λογικὴν, οὔτε συμφέρουσαν ἐν τῷ παρόντι τὴν διάλυσιν τῆς Βουλῆς. Κέρδος ἐξ αὐτῶν δὲν θ' ἀρυσθῇ οὔτε αὐτὸς, οὔτε τὸ Ἔθνος. Φαντάζομαι ὅμως εἰς τὶ ἀποβλέπει διὰ τοῦ μέτρου τῆς διαλύσεως !...

Ὁ κ. Πρωθυπουργὸς, εἰς τοῦ ὁποίου τὸ βλέμμα ἐξήστραψεν ἡ φυσικὴ εὐφυΐα, ἀπήντησε μετὰ γλώσσας διπλωματικῆς, ἀλλὰ ἄνευ δισταγμοῦ :

— **Ὁ κ. Δηλιγιάννης εἶνε ὁ ἀρχηγὸς τοῦ κόμματος. Διαφερόμεν μόνον κατὰ τὴν γνώμην. Ἀλλ' ἴσως ὁ ἀρχηγὸς τοῦ κόμματος ἔκαμε δηλώσεις δι' ἐκλογικοὺς σκοπούς.**

Ἐκ τῶν ὀλίγων φράσεων τοῦ κ. Πρωθυπουργοῦ συνήγαγον, τὸ ἀσφαλὲς κατ' ἐμὲ συμπέρασμα, ὅτι διάλυσιν Βουλῆς καὶ ἐνέργειαν βουλευτικῶν ἐκλογῶν δὲν διανοεῖται ἄνευ ἐπιτακτικῆς ἀνάγκης ὁ κ. Πρωθυπουργός. Φέρει εὐθύνην καὶ ἀναλογίζεται τὸ κρίσιμον τῶν περιστάσεων, αἵτινες δὲν ἐπιτρέπουσιν ἐπιζημίους ἀγῶνας ἐκλογικούς, ἢ μᾶλλον φατριαστικούς.

ΟΙ ΠΟΛΕΜΙΚΟΙ ΕΞΟΠΛΙΣΜΟΙ

Ἔσπευσα δὲ νὰ ἐρωτήσω, ἐὰν ἀληθεύωσι τὰ διαδοθέντα, ὡς ὑπ' αὐτοῦ εἰρημένα, περὶ πολεμικῶν ἐξοπλισμῶν. Ὑπέδειξα μάλιστα εἰς τὸν κ. Πρωθυπουργὸν, ὅτι ἔχομεν ἀνάγκην ἀπόλυτον τελειοτέρων ὅπλων καὶ ταῦτα δύναται νὰ προμηθεύσῃ τάχιστα εἰς τὸ Ἔθνος, συνεννοούμενος περὶ προμηθείας αὐτῶν μετὰ τῶν Διοικητῶν τῶν Τραπεζῶν.

— Ἕκαστος Ἕλλην τῷ εἶπον, δύναται ν' ἀγοράσῃ εὐχαρίστως ἓν ὅπλον, καταβάλλων ἀμέσως ἐν ὅλῳ εἴτε κατὰ δόσεις τὴν ἀξίαν του, καὶ

διευκολύνων τοιούτῳ τρόπῳ τὸν ἐθνικὸν ἐξοπλισμόν.

Ὁ κ. Πρωθυπουργὸς ἀπήντησεν:

Ὅπλα ἤδη ἔχομεν ἀρκετά, καὶ εἶνε χρήσιμα. Δὲν δυνάμεθα, ἄνευ τῆς παρόδου δύο ἢ τριῶν ἐτῶν, νὰ εἰσαγάγωμεν τελειότερον ὅπλον. Ἀλλὰ στερούμεθα ἐντελῶς, ἄλλων πολεμικῶν ἐφοδίων, ἵππων καὶ στρατιωτικῶν στολῶν. Αἱ ἀποθῆκαι ἡμῶν εἶνε ἐντελῶς κεναί, καὶ δὲν εἰξεύρω ποῦ θὰ εὕρωμεν στολὰς διὰ νὰ ἐνδύσωμεν τοὺς νεοσυλλέκτους τὸν προσεχῆ Ὀκτώβριον. Ὁ προϋπολογισμὸς δυστυχῶς δὲν παρέχει πιστώσεις διὰ προμηθείας στρατιωτικάς, καὶ εὑρίσκομαι ἐπομένως εἰς πολλὴν δυσχέρειαν.

—Δὲν εἶνε ἀνάγκη, κ. Πρόεδρε, νὰ περιμένετε τὴν Βουλὴν πρὸς ἐπιψήφισιν παρομοίων πιστώσεων.

Ἡ ἀναγκη ἐπιβάλλει ἐκτάκτους πιστώσεις διὰ Β. Διατάγματος, καὶ δὲν πρέπει νὰ διστάσετε.

Αὐτὸ θὰ γίνῃ, ὑποδεικνυόμενον ἐκ τῶν στρατιωτικῶν ἀναγκῶν.

Ἐνόησα τέλος, πάντων, ὅτι διὰ τῶν πολλῶν ἐρωτήσεων μου ἐκούρασατὸν κ. Πρωθυπουργόν, τὸν ὁποῖον ἄλλως περιέμενον οἱ ὑπάλληλοι πρὸς συνεργασίαν, καὶ ἐγερθεὶς ἀπεχαιρέτισα σαὐτὸν μετ' εὐγνωμοσύνης καὶ εβασμοῦ διὰ τὴν εὐγενῆ συγκατάβασίν του. Συνεχάρην μάλιστα αὐτὸν ἀναχωρῶν διὰ δευτέραν φορὰν ἐξ ὅλης καρδίας διὰ τὸ κυβερνητικὸν σύστημά του ἐπί τε τῶν ἐσωτερικῶν καὶ τῶν ἐξωτερικῶν ὑποθέσεων.

Π. ΚΑΝΕΛΛΙΔΗΣ

ΠΡΟΣ ΤΟΥΣ κκ. ΥΠΟΨΗΦΙΟΥΣ

Ὁ ἀποστέλλων 35 δραχμὰς καὶ τὴν φωτογραφίαν του, σχῆμα Cabinet θὰ λαμβάνῃ 1,000 εἰκόνας καὶ 75 δραχμὰς 5,000 τοῦ ἰδίου σχήματος, διὰ μικρότερα σχήματα ἀνάλογος ἔκπτωσις. Κατάστημα γραμματοσήμων καὶ καλλιτεχνικὸν τυπογραφεῖον Γ. Ι. Ραζῆ ὁδὸς Σταδίου Ἀρσάκειον.

ΣΥΦΙΛΙΔΙΚΑ
ΔΕΡΜΑΤΙΚΑ
ΝΟΣΗΜΑΤΑ

ΧΡΙΣΤΟΔΟΥΛΟΣ Κ. ΧΡΙΣΤΟΔΟΥΛΟΥ

Συφιλιδολόγος-Δερματολόγος

Ἐκπαιδευθεὶς ἐπὶ μακρὸν χρόνον ἐν **Παρισίοις** καὶ **Βιέννῃ** ἀποκλειστικῶς εἰς τὰ νοσήματα ταῦτα, θεραπεύει ριζικῶς καὶ ταχέως τὴν **σύφιλιν**, τὴν **βλεννόρροιαν** δι' εἰδικῆς μεθόδου, τὰ **Ἕλκη** καὶ πάντα τὰ **δερματικὰ** νοσήματα.

Ἐξέτασις μικροσκοπικὴ πάντων τῶν νοσημάτων.

Δέχεται ἀπὸ τὰς 9 - 12 π. μ. καὶ 3 - 6 μ. μ. Τοὺς πτωχοὺς δωρεὰν Πέμπτην 5-6.

23 Ὁδὸς Ἀθηνᾶς 23

ΓΑΛΛΙΚΗ ΣΧΟΛΗ
"ΑΓΙΟΣ ΠΑΥΛΟΣ,,
ΕΝ ΠΕΙΡΑΙΕΙ

ΚΛΑΣΙΚΗ ΕΚΠΑΙΔΕΥΣΙΣ.
ΕΜΠΟΡΙΚΗ ΕΚΠΑΙΔΕΥΣΙΣ.

Τὰ μαθήματα ἄρχονται ἀπὸ 4 Ὀκτωβρίου.

ΠΑΝΗΓΥΡΙΣ ΠΑΤΗΣΙΩΝ

Αὔριον Κυριακὴν 31 Αὐγούστου ἑορτὴν τῆς Ἁγίας Ζώνης ἑορτάζει μεγαλοπρεπῶς ὁ ἐν Πατησίοις φερώνυμος ναός. Σήμερον τὴν ἑσπεραν θὰ ψαλῇ πανηγυρικῶς ὁ ἑσπερινός, ἐν μεγάλῃ συρροῇ φιλεόρτων.

ΑΝΑΤΟΛΙΚΗ ΑΤΜΟΠΛΟΪΑ
Π. ΠΑΝΤΑΛΕΩΝ

Τὸ ταχύπλουν καὶ ἠλεκτροφώτιστον ἀτμόπλοιον «Βυζάντιον» ἀναχωρήσει τὴν 1 Σεπτεμβρίου ἡμέραν Δευτέραν ἀκριβῶς μεσημβρίαν διὰ Κρήτην καὶ Ἀλεξάνδρειαν.

Μεταβιβάσεις ἐν Ἀλεξανδρείᾳ διὰ Πορτ—Σαΐτ, Ἰόππην, Βηρυττὸν Κύπρον. κτλ.

Πρακτορεῖα: Ἐν Ἀθήναις Πράκτορες «Λάμπρος καὶ Σα» κάτωθεν Δημαρχείου. Τηλεφώνου ἀριθ. 247. Ἐν Πειραιεῖ παρὰ τῇ πλατείᾳ Καραϊσκάκη. Τηλεφώνου ἀρ. 102.

ΟΡΓΑΝΕΤΑ ΧΕΙΡΟΚΙΝΗΤΑ

Τὰ μοναδικώτερα εἰς τὸ εἶδος των παίζουν πλέον τῶν 1000 εὐρωπαϊκῶν τεμαχίων ὅλους τοὺς εὐρωπαϊκοὺς χορούς **Κάδρίλιες, Πατεσπάνε** καὶ τας γνωστας τοῖς πᾶσι Πόλκες **Πεπένα** καὶ **Τρυγόνα. Καλαματιανὸν, Συρτὸν, Λίγ' ἀπ' ὅλα, Γιαροῦμπι Κασάπικο, Ζεμπέκικο, Ἀνδριάνα** καὶ πλεῖστα ἄλλα εὔμορφα τραγούδια εἶνε κατάλληλα διὰ συναναστροφὰς καὶ πρὸς ἐκμάθησιν χοροῦ, χρησιμώτατα διὰ κάθε οἰκογένειαν. Πωλοῦνται:

Μικροῦ μεγέθους μὲ	6	νότες	δρ.	30
Τρίτου μεγέθους	6	»	»	50
Δευτέρου »	6	»	»	75
Πρώτου »	6	»	»	90
Νότες ἰδιαιτέρως μικραὶ			»	125
» » τρίτου			»	180
Δευτέρου καὶ πρώτου			»	250

Εἰς τὸ κατάστημα Νεωτερισμῶν **Ε. καὶ Π. Εὐστρατίου ὁδὸς Ἑρμοῦ 134**

Ἐνοικιάζονται δύο μαγαζεῖα ἐπὶ τῆς ὁδοῦ Ζήνωνος καὶ Γερανίου. Πληροφορίαι εἰς τὰ Καταστήματα «Λούβρ» ὁδὸς Αἰόλου ἀριθ. 123-125.

ΙΣΤΟΡΙΚΑ ΑΝΑΓΝΩΣΜΑΤΑ

ΣΠ. Α. ΠΟΤΑΜΙΑΝΟΥ

ΟΙ ΠΑΠΑΙ ΤΗΣ ΡΩΜΗΣ
Η ΠΑΠΙΣΣΑ ΙΩΑΝΝΑ

ΚΑΛΛΟΝΗ ΚΑΙ ΣΟΦΙΑ

Εἰς ἡλικίαν δώδεκα ἐτῶν ἡ Ἰωάννα ὑπερέβαινε κατὰ τὰς γνώσεις ὅλους τοὺς πεπαιδευμένους τῆς ἐπαρχίας Παλατινάτου, εἰς τὴν ὁποίαν κατῴκει.

Αὐτὴ ἔλυε τὰς μεγάλας ὑποθέσεις καὶ τὰς διαφορὰς τῶν κατοίκων, αὐτὴ ἐξήγει ὅλα τὰ φυσικὰ φαινόμενα, αὐτὴ παρηγόρει τοὺς ἀπηλπισμένους καὶ τοὺς δυστυχεῖς, οἵτινες πρασέτρεχον εἰς τὴν μικρὰν σοφὴν, ζητοῦντες βάλσαμον διὰ τοὺς πόνους των.

Ἐκεῖνο ὅμως, τὸ ὁποῖον συνέτεινε περισσότερον εἰς τὸν γενικὸν θαυμασμὸν ἦτο ὅτι ἡ μεγάλη αὐτὴ εὐφυία τῆς κορασίδος συνωδεύετο ἀπὸ μεγάλην ἐπίσης καλλολήν.

Φαίνεται, ὅτι, ὅπως τὸ πεῦμά της ὁμοίως καὶ τὸ σῶμά της εἶχεν ἀναπτυχθῆ πρωΐρως, διότι μολονότι μόλις εἶχεν ὑπερβῆ τὸ 12ον ἔτος τῆς ἡλικίας της ἐν τούτοις, καθ' ὅλην τὴν ἐπαρχίαν ἐγίνετο λόγος περὶ τοῦ κάλλους της καὶ τὴν ὠνόμαζαν ὅλοι τὴν ὡραιοτέραν κόρην τοῦ Παλατινάτου.

Ὁ θαυμασμὸς οὗτος ὁ ὁποῖος ἐγέμιζε τὴν ἀτμόσφαιραν τριγύρω της, τῆς ἐνέπνευσε περισσότερον ζῆλον πρὸς τὰς ἐπιστήμας καὶ ἠρχισε νὰ μελετᾷ μετὰ περισσοτέρας μανίας τὰ βιβλία καὶ τὸν κόσμον.

Η ΦΥΣΙΣ ΕΞΥΠΝΑ

Ἐν μέσῳ δὲ τῆς ἀδιακόπου ταύτης μελέτης ἔφθασεν εἰς τὴν ἡλικίαν ἐκείνην, κατὰ τὴν ὁποίαν ἀρχίζει ἡ κοιμωμένη φύσις τῆς γυναικὸς ν' ἀφυπνίζεται εἰς τὴν ἡλικίαν κατὰ τὴν ὁποίαν ἀρχίζει ἡ καρδία νὰ πάλλῃ, ἡ ἀναπνοὴ νὰ γίνεται δύσκολος καὶ νὰ ὑγραίνωνται τὰ μάτια.

Παρ' ὅλην τὴν σοφίαν της, ἢ μᾶλλον ἀκριβῶς ἐπειδὴ ἦτο σοφὴ, ἐνόησε ταχέως ἡ Ἰωάννα, ὅτι δὲν δύναται ὁ ἄνθρωπος ν' ἀντισταθῇ εἰς τὴν ὁρμὴν τῆς φύσεως, καὶ ὅτι εἶνε μωρὸς ἐκεῖνος ποῦ πιστεύει, ὅτι θὰ ἐξέλθῃ νικητής.

Διὰ νὰ ἐπαληθεύσῃ δὲ ἡ σκέψις της αὐτὴ, συνέβη ἐνωρὶς ἕνα σημαντικὸν γεγονὸς, τὸ ὁποῖον ἤλλαξε τὴν φορὰν τοῦ βίου της καὶ μετέβαλε τὰς τύχας τῆς Ἰωάννας.

Η ΚΑΛΛΟΝΗ ΤΗΣ ΙΩΑΝΝΑΣ

Εἶχε τότε ἡλικίαν μόλις 17 ἐτῶν. Τὸ λευκὸν πρόσωπόν της ἐπλαισιοῦτο ἀπὸ τοιαύτην καὶ ἄφθονον κόμην, ἡ ὁποία ἐχύνετο ἁπαλὰ ἐπὶ τῶν καλλιγράμμων ὤμων της. Τὰ χείλη της δὲν ὑπῆρχαν ποτὲ κοραλλινα, ἀπ' ἐναντίας ἦσαν ὑπωχρα καὶ μέτρια εἰς τὸ πάχος, διὰ νὰ ἐπαληθεύσῃ ἴσως ἡ παρατήρησις ἑνὸς ὑπομονητικοῦ Γάλλου συγγραφέως, ὁ ὁποῖος ἐπιμένει ὅτι δὲν ὑπῆρξεν εἰς τὸν κόσμον μέγας ἀνὴρ μὲ κόκκινα χείλη. Ὁ Γάλλος ἐλησμόνησε νὰ μιλήσῃ περὶ γυναικῶν, ἄλλως θὰ παρετήρει ὅτι καὶ ἡ Ἰωάννα εἶχεν ὠχρὰ χείλη, ἐκτὸς ἂν ἦτο τόσῳ φανατικὸς καθολικός, ὥστε νὰ μὴ ἐτόλμα νὰ ἐξετάσῃ τὴν Πάπισσαν Ἰωάνναν ὡς γυναῖκα

Τὸ στόμα της ἦτο μικρότατον, οἱ δὲ ὀφθαλμοί της εἶχαν τὸ χρῶμα τὸ ἀόριστον καὶ πολυσύνθετον, μερικῶν κρυστάλλων, τὰ ὁποῖα εὑρίσκονται ὑπὸ πληθὺν φώτων.

Ὅσον ἀφορᾷ τὰς γραμμὰς τοῦ σώματος καὶ τὸ ἀνάστημά της, δὲν εὑρέθη ἕνας συγγραφεὺς νὰ τὰ κατηγορήσῃ.

Ἐπὶ τοῦ προσώπου της ἐχύνετο μία ἰσχυρὰ λάμψις, ἥτις εἶχε τὴν πηγὴν ἀπὸ τοὺς ὀφθαλμούς της, καὶ πολλάκις μία ἤρεμος ὠχρότης, ἥτις ἐμαρτύρει τὰς σκέψεις τὰς πολιορκούσας ἀκαταπαύστως τὴν νεανικὴν κεφαλήν της.

ΕΝΑ ΠΡΩΙ

Ἦτο ἀνοιξις, κατὰ τὴν γραφὴν τοῦ χρονικοῦ, καὶ ἡ Ἰωάννα ἐγερθεῖσα, κατὰ τὴν συνήθειάν της, πολὺ πρωὶ ἀπὸ τῆς κλίνης της, ἐκάθισε πλησίον τοῦ παραθύρου τῆς θελκτικῆς ἐν Μαγεντίᾳ κατοικίας της, καὶ ἠσχολεῖτο εἰς τὴν ἀνάγνωσιν κάποιου λατινικοῦ συγγράμματος, ὁπότε μετὰ παρέλευσιν πολλῆς ὥρας τὴν εἰδοποίησαν, ὅτι ἕνας νεαρὸς μοναχὸς ἐζήτει νὰ τὴν ἐπισκεφθῇ.

Ἡ Ἰωάννα ζητήσασα πληροφορίας περὶ αὐτοῦ, ἔμαθεν ὅτι ἦτο υἱὸς πλουσιωτάτης ἀγγλικῆς οἰκογενείας καὶ ὅτι εἶχεν εἰσαχθῆ ὡς μαθητὴς εἰς τὴν Μονὴν τῆς Φούλδης.

Κατοπιν τῶν πληροφοριῶν τούτων ἐπέτρεψεν εἰς τὸν ἐπισκέπτην νὰ εἰσέλθῃ.

Ο ΝΕΑΡΟΣ ΠΑΥΛΟΣ

Ὁ νεαρὸς Ἄγγλος ὠνομάζετο Παῦλος εἶχεν ἡλικίαν 20 περίπου ἐτῶν, ἦτο ξανθὸς εἰς τὸ πρόσωπον καὶ εὐσταλέστατος εἰς τὸ σῶμα, ἔφερε τὸ ἱερατικὸν του ἔνδυμα, ὅπερ ἦτο τότε τὸ ἔνδυμα τῶν ἐκλεκτῶν τέκνων τῆς ἀριστοκρατίας, εἶχε χεῖρας λευκὰς καὶ κομψὰς, χαρακτηριστικὰ κανονικὰ, βλέμμα διάθερμον, φωνὴν ὠφρὰν καὶ εὔηχον, κινήσεις δεξιωτάτας, ἐλευθερίαν εἰς τοὺς τρόπους του καὶ θάρρος εἰς τὴν γλῶσσάν του.

Ὁ νεαρὸς μαθητὴς ἔλαβε τὴν ὑποδειχθεῖσαν θέσιν πλησίον τῆς Ἰωάννας καὶ τῆς ἐξέφρασεν εὐθὺς ἐξ ἀρχῆς τὴν εὐτυχίαν του ὅτι εὑρίσκεται ἀπέναντί της.

ΑΥΡΙΟΝ:

Ἡ αὐγὴ τοῦ ἔρωτος. — Τὸ πρῶτον φίλημα.

ΕΙΔΗΣΕΙΣ ΤΗΣ ΗΜΕΡΑΣ

Ο ΧΡΟΝΟΣ, ΠΕΡΙ ΣΕΡΒΙΑΣ

ΙΔΙΑΙΤΕΡΟΝ ΤΗΛΕΓΡΑΦ. "ΚΑΙΡΩΝ,,

ΠΑΡΙΣΙΟΙ, 29 Αὐγούστου, (ἐμμέσως).—Ὁ «Χρόνος» ἐξετάζων ἐν κυρίῳ ἄρθρῳ τὴν ἐσωτερικὴν κατάστασιν εὑρίσκει ταύτην λίαν ἀκροσφαλῆ. «Ἀπαιτεῖται, λέγει, νὰ ἐπιδείξῃ ὁ βασιλεὺς Πέτρος μέγα σθένος ψυχικόν, ὅπως ἀντιμετωπίσῃ τὴν ἐπικίνδυνον αὐτὴν κατάστασιν. Πᾶσαι αἱ ἐλπίδες του στηρίζονται εἰς τὴν ἔκβασιν τῶν προσεχῶν βουλευτικῶν ἐκλογῶν. Τὰ διαδοθέντα περὶ ἀποπειρῶν δολοφονίας κατὰ τοῦ βασιλέως Πέτρου ἐπισήμως διαψεύδονται».

ΔΙΕΘΝΗΣ ΣΥΣΚΕΨΙΣ ΚΑΤΑ ΤΩΝ ΚΑΘΑΡΣΕΩΝ

Ἀνηγγέλθη εἰς τὸ ὑπουργεῖον, ὅτι τὸν προσεχῆ Ὀκτώβριον συγκροτεῖται ἐν Παρισίοις διεθνὴς σύσκεψις κατὰ τῶν καθάρσεων, εἰς τὴν ὁποίαν ἐκλήθη νὰ λάβῃ μέρος καὶ ἡ Ἑλλάς. Τὸ μέτρον τοῦτο ἐλήφθη, διότι διὰ τῆς ἐπιβολῆς καθάρσεων ζημιοῦται τὸ ἐμπόριον.

ΣΤΡΑΤΙΩΤΙΚΑ

ΤΟΠΟΘΕΤΗΣΕΙΣ ΑΞΙΩΜΑΤΙΚΩΝ

Εἰς τὸ ὑπουργεῖον τῶν Στρατιωτικῶν ἐπεστράφη ἐκ τῶν Ἀνακτόρων ὑπογεγραμμένον Β. Διάταγμα διὰ τοῦ ὁποίου μετατίθενται ὁ λοχαγὸς κ. Ι. Λελάκης ἐκ τῆς σχολῆς τῶν εὐελπίδων εἰς τὸ 2ον πυροβολικὸν σύνταγμα καὶ ὁ λοχαγὸς κ. Δ. Πιερρης ἐκ τοῦ 3ου συντάγματος εἰς τὴν σχολὴν τῶν ἐφέδρων ὡς καθηγητὴς τῆς τακτικῆς. Ἐπίσης ἀποσπᾶται ὁ ἀνθυπολοχαγὸς κ. Κ. Γκιταράκος ἐκ τοῦ 3ου πυροβολ. συντάγματος εἰς τὴν σχολὴν τῶν εὐελπίδων ὡς καθηγητὴς τῆς περιγραφικῆς γεωμετρίας.

ΕΞΕΤΑΣΕΙΣ ΑΝΘΥΠΑΣΠΙΣΤΩΝ

Ὁ ὑπουργὸς τῶν Στρατιωτικῶν ἀπεφάσισεν ὅπως διενεργηθοῦν νέαι ἐξετάσεις εὐεργετικῶν ὑπαξιωματικῶν καὶ ἀνθυπασπιστῶν διὰ τὸν καταρτισμὸν νέου πίνακος προβιβασίμων ἐξ αὐτῶν καθότι ἡ ἰσχὺς τοῦ ὑπάρχοντος τοιούτου ἐλήξε.

Συνεπείᾳ τούτου τὸ ὑπουργεῖον θὰ διαβιβάσῃ ἐγκύκλιον πρὸς τὰς Στρατ. ἀρχὰς τοῦ Κράτους διὰ τῆς ὁποίας παραγγέλλει ὅπως εἰδοποιήσωσι περὶ τούτου τοὺς ἐνδιαφερομένους.

ΟΙ ΝΕΟΙ ΕΦΕΔΡΟΙ

Ἐγνωστοποιήθη κατ' αὐτὰς δι' ἐγκυκλίου πρὸς ἁπάσας τὰς στρατιωτικὰς ἀρχὰς ὅτι ἐκ τῶν καταταχθησομένων κατὰ τὸν προσεχῆ Ὀκτώβριον κληρωτῶν οἱ ἔχοντες πτυχίον θὰ ἀποσταλῶσιν εἰς τὴν σχολὴν τῶν ἐφέδρων συμφώνως πρὸς τὸν νόμον.

ΑΙ ΕΝΣΤΑΣΕΙΣ ΤΩΝ ΥΠΑΞΙΩΜΑΤΙΚΩΝ

Ὁ ὑπουργὸς τῶν Στρατιωτικῶν παρέπεμψε πάσας τὰς ὑποβληθείσας αὐτῷ ἐνστάσεις κατὰ τῶν ἀποτελεσμάτων τῶν ὑπαξιωματικῶν εἰς τὸν τμηματάρχην τοῦ τμήματος τοῦ πυροβολικοῦ κ. Παπάγου πρὸς ἐξέτασιν τῆς σοβαρότητος αὐτῶν.

Ὁ κ. Παπάγος θὰ ἐνεργήσῃ ἐπισταμένην ἐξέτασιν ἐπὶ τῶν γραπτῶν τῶν ὑπαξιωματικῶν διότι κατηγγέλθη ὅτι πολλὰ τούτων ἔφερον διακριτικὰ σημεῖα παρὰ τὸν νόμον.

ΕΞΕΤΑΣΕΙΣ ΓΡΑΜΜΑΤΙΣΤΩΝ

Πρὸ ἡμερῶν ἐπερατώθησαν αἱ προφορικαὶ ἐξετάσεις τῶν γραμματιστῶν. Κατ' αὐτὰς διεκρίθησαν οἱ μαθηταὶ τοῦ ὑποδιδασκαλείου Καρπενησίου, οἱ ὁποῖοι παρουσιάσθησαν τόσον καλῶς κατηρτισμένοι, ὥστε ἡ ἐξεταστικὴ ἐπιτροπὴ συνεχάρη θερμῶς αὐτοὺς καὶ τοὺς καθηγητάς των.

Ἤδη ὑπολείπεται εἰσέτι ἡ ἐξέτασις τῶν γραμματιστῶν ἐν τῇ πρακτικῇ διδασκαλίᾳ, μεθ' ὃ θὰ ἐκδοθῶσι τὰ ἀποτελέσματα.

Προαγωγικαί. Μετὰ τὴν λῆξιν τῶν ἐξετάσεων τῶν γραμματιστῶν ἤρχισαν αἱ προαγωγικαὶ ἐξετάσεις τῶν δημοδιδασκάλων. Περὶ τοὺς 115 δημοδιδασκάλους ἐξητάσθησαν γραπτῶς εἰς τα θρησκευτικά, ἑλληνικά, καλλιγραφίαν καὶ ἰχνογραφίαν ὑπὸ τῆς ἐξεταστικῆς ἐπιτροπῆς ἀποτελουμένης ἐκ τῶν καθηγητῶν τοῦ Διδασκαλείου.

Ἐπιθεωρητῶν. Μετὰ 1 μῆνα λήγει ἡ ἰσχὺς τοῦ πίνακος τῶν ἐπιθεωρητῶν τῆς δημοτ. ἐκπαιδεύσεως. Ἕνεκα τούτου κατ' αὐτὰς θὰ προκηρυχθῇ νέος διαγωνισμὸς, εἰς τὸν ὁποῖον θα λάβωσι μέρος οἱ διατελέσαντες διευθυνταὶ ὑποδιδασκαλείων καὶ οἱ ἀριστοῦχοι δημοδιδάσκαλοι ὑπηρετήσαντες ἐπὶ 10ετίαν.

Οὕτω ἐκ τοῦ νέου πίνακος θὰ πληρωθοῦν αἱ κεναὶ θέσεις τῶν ἐπιθεωρητῶν καὶ θὰ ἀντικατασταθοῦν πάντες οἱ ἤδη ἐπιθεωρηταὶ, οἱ ὁποῖοι προέρχονται ἐκ τοῦ κλάδου τῆς μέσης ἐκπαιδεύσεως.

Η ΚΑΤΑΣΤΑΣΙΣ ΕΝ ΤΩ ΑΙΜΩ

ΙΔΙΑΙΤΕΡΟΝ ΤΗΛΕΓΡΑΦΗΜΑ «ΚΑΙΡΩΝ»

ΛΟΝΔΙΝΟΝ, 29 Αὐγούστου. (Ἐμμέσως).—Ὁ «Ἡμερήσιος Τηλέγραφος» παριστᾷ τὴν κατάστασιν τῆς Χερσονήσου τοῦ Αἵμου ὡς ἐκρυθμοτάτην. Μέγας φόβος συνέχει τοὺς κατοίκους τῆς Κων)πόλεως, διότι φοβοῦνται μήπως οἱ δυναμιτισταὶ Βούλγαροι εἰσέλθωσιν εἰς τὰ δημόσια γραφεῖα καὶ τὰς Τραπέζας καὶ ἐνεργήσωσιν ἐκρήξεις καταστρεπτικάς. Οἱ «Καιροὶ» ἀναγγέλλοντες τὴν ἐκπόρθησιν διαφόρων χωρίων, λέγουσιν ὅτι οἱ μὲν Βούλγαροι λησταντάρται οὐδὲν παθαίνουσι κακὸν, τὰ δὲ τουρκικὰ στρατεύματα ἐπιτίθενται κατὰ γερόντων καὶ γυναικῶν. Αἱ ἐπιστρατεύσεις ἐξακολουθοῦσιν ἐκατέρωθεν πυρετωδῶς, ὡς καὶ αἱ προμήθειαι πολεμοφοδίων. Τὸ «Ἀνακλητήριον» τῶν Παρισίων ἔμαθεν ὅτι οἱ Τοῦρκοι ἐφόνευσαν τὸν ἐπιβόητον Βόρι Σαράφωφ, ἀλλ' ἡ εἴδησις εἰσέτι δὲν ἐπεβεβαιώθη.

ΝΕΑΙ ΟΙΚΟΝΟΜΙΚΑΙ ΜΕΤΑΒΟΛΑΙ

Ὡς πληροφορούμεθα νέαι οἰκονομικαὶ μεταβολαὶ ἐπρόκειτο νὰ δημοσιευθοῦν, αἱ ὁποῖαι ὅμως ἀνεστάλησαν, διότι ἠγέρθη ζήτημα διὰ τὸν διορισμὸν Διευθυντοῦ ἐν τῷ καπνοκοπτηρίῳ Πειραιῶς. Ἡ θέσις αὕτη προϋτάθη εἰς ἕνα τῶν ἐλεγκτῶν τοῦ Συνεδρίου, ὅστις ὅμως δὲν ἐδέχθη.

ΤΟ ΧΘΕΣΙΝΟΝ ΔΡΑΜΑ ΤΟΥ ΠΕΙΡΑΙΩΣ

ΑΝΘΡΩΠΟΣ ΦΟΝΕΥΩΝ ΚΑΙ ΦΟΝΕΥΟΜΕΝΟΣ

ΖΗΤΗΣΑΤΕ ΤΗΝ ΓΥΝΑΙΚΑ

Μεγάλη συμπλοκή, μὴ ἔχουσα σχέσιν μὲ τὴν ἐκλογικὴν κίνησιν, λαβοῦσα χώραν χθὲς ἐν Πειραιεῖ περὶ τὴν πρώτην ὥραν τῆς μεσημβρίας, ἀνεστάτωσεν ὁλόκληρον τὴν κατὰ τὴν ὥραν ἐκείνην ἠρεμοῦσαν παρὰ τὸν σιδηροδρομικὸν σταθμὸν συνοικίαν.

ΤΑ ΑΙΤΙΑ ΤΟΥ ΔΡΑΜΑΤΟΣ

Ὁ ἐκ Καλαμῶν εἰκοσαετὴς Δρακούλης Λεφαντζῆς εἶχεν ἀρραβωνισθῆ τὴν ἀδελφὴν τοῦ συμπατριώτου του Σωτηρίου Κουάρκλη, ἀλλ' ἕνεκεν διαφωνίας προελθούσης κατὰ τὴν προικοσυμφωνίαν, ὁ μνηστὴρ ἐγκατέλειψε πρόξενον τὴν μνηστὴν του ἐλθὼν εἰς Ἀθήνας, ὅπου ἔκτοτε διέμενε, μὴ συναινῶν πλέον εἰς τὴν πραγματοποίησιν τοῦ γάμου.

Οἱ συγγενεῖς τῆς κόρης φέροντες βαρέως φαίνεται τὴν ἀδικαιολόγητον ἀποχώρησιν τοῦ μέλλοντος γαμβροῦ των ἀπεφάσισαν νὰ φονεύσωσιν αὐτὸν, ἐὰν τέλος δὲν ἐνέδιδεν εἰς τὰς παρακλήσεις αὐτῶν, καὶ πρὸς τοῦτο ἐξαπέστειλαν εἰς Ἀθήνας τὸν ἀδελφὸν τῆς κόρης Σωτήριον Κουράκλην καὶ τὸν θεῖον αὐτῆς Μιχαὴλ Κουράκλην.

Η ΠΡΩΤΗ ΣΥΝΑΝΤΗΣΙΣ

Ἀφιχθέντες εἰς Ἀθήνας ὁ ἀδελφὸς καὶ θεῖος τῆς νύμφης ἐτέθησαν ἐπὶ τὰ ἴχνη τοῦ γαμβροῦ Λεφαντζῆ, ὃν πράγματι κατώρθωσαν νὰ συναντήσουν εἷς τι καφενεῖον παρὰ τὴν Παλαιὰν Ἀγοράν. Ἐκεῖ ὅμως ὁ Λεφαντζῆς ἀντιληφθεὶς τὸν σκοπὸν τῶν συγγενῶν τῆς μνηστῆς του ἐτράπη εἰς φυγὴν εἰδοποιήσας τὴν ἀστυνομικὴν ἀρχὴν ἡ ὁποία καὶ κατεδίωξε τοὺς φονεῖς.

Η ΑΙΜΑΤΗΡΑ ΣΚΗΝΗ

Μετὰ τὴν ἀποτυχίαν ταύτην οἱ φονεῖς δὲν ἔπαυσαν νὰ παρακολουθοῦν ἀπὸ ἡμερῶν τὸν δυστυχῆ Λεφαντζῆ καὶ νὰ ἐπιδιώκωσιν εὐκαιρίαν ὅπως τοῦ ἐπιτεθῶσιν. Τοῦτο ἠνάγκασε τὸν Λεφαντζῆν νὰ κατέλθῃ εἰς Πειραιᾶ καὶ νὰ διαμένῃ παρὰ τῷ ἐμπόρῳ κ. Γεωρ. Κυρίμῃ συμπατριώτῃ του.

Οἱ Κουράκληδες ὅμως δὲν ἐβράδυναν ν' ἀνακαλάψουν τὸ χρησφύγετον τοῦ Λεφαντζῆ, τὸν ὁποῖον καὶ ἀνεκάλυψαν χθὲς κατὰ τὴν ἀνωτέρω ὥραν κοιμώμενον εἰς τὸ πατάρι τοῦ ἐπὶ τῆς ὁδοῦ Λουδοβίκου καταστήματος τοῦ κ. Κυρίμη. Ἐζήτησαν αὐτὸν διὰ τοῦ ὑπηρέτου τοῦ καταστήματος ὅστις ὅλως ἀνυπόπτως ἔδειξεν εἰς τοὺς φονεῖς τὸ μέρος ἔνθα ἐκοιμᾶτο ὁ Λεφαντζῆς.

Ἐκ τούτων ὁ μὲν θεῖος παρέμεινεν εἰς τὴν θύραν τοῦ καταστήματος, ὁ δὲ ἀδελφὸς Σωτ. Κουράκλης ἀνέβη εἰς τὸ πατάρι, ὅπου μόλις εἶδε τὸν γαμβρόν του κοιμώμενον ἐξήγαγε πιστόλιον δίκανον πλῆρες σφαιρῶν καὶ ἐπροβόλησεν ἄπαξ κατ' αὐτοῦ τραυματίσας αὐτὸν εἰς τὴν κεφαλήν.

Η ΣΥΛΛΗΨΙΣ ΤΩΝ ΦΟΝΕΩΝ

Εἰς τὸν κρότον τοῦ ὅπλου ἀνεστατώθησαν οἱ ὑπάλληλοι τοῦ καταστήματος καὶ οἱ περιοίκοι, οἵτινες παρευθὺς ἔσπευσαν εἰς τὸν τόπον τοῦ προβολισμοῦ ἵνα πληροφορηθῶσι τὰ διατρεχοντα, ἐνῷ οἱ φονεῖς κρατοῦντες τὸ πιστόλιον καπνίζον εἰσέτι, ἐτράπησαν εἰς φυγὴν, καταδιωκόμενοι ὑπὸ τοῦ συρρεύσαντος πλήθους.

Δὲν ἐπρόφθασαν οἱ φονεῖς ν' ἀπομακρυνθοῦν πολὺ ἀπὸ τὸν τόπον τοῦ ἐγκλήματος ὁπότε τὰ ἐγκαίρως καταρθάσαντα ἀστυνομικὰ ὄργανα κατώρθωσαν νὰ συλάβουν αὐτοὺς μετὰ λυσσώδη ἀντίστασιν τῶν φονέων καὶ ἀφοῦ ἐτραυματίσθη ὁ ἀστυφύλαξ Λιαράκος κατὰ τὴν ἐπακολουθήσασαν συμπλοκὴν διὰ τοῦ κοντακίου τοῦ πιστολίου εἰς τὴν κεφαλήν.

Ο ΦΟΝΟΣ ΤΟΥ ΛΕΦΑΝΤΖΗ

Ἐνῷ ὅμως ὡδηγοῦντο οἱ συλληφθέντες εἰς τὴν ἀστυνομίαν ὁ φονεὺς Σωτήριος Κουράκλης ἐξήγαγε κάμαν τεραστίων διαστάσεων καὶ ἀπεπειράθη νὰ κτυπήσῃ τοὺς ὁδηγοῦντας αὐτὸν ἀστυφύλακας ἵνα διαφύγῃ· οἱ ἀστυφύλακες ὅμως ἀντελήφθησαν τὸν σκοπόν του καὶ τὸν ἐκράτησαν.

Κατὰ τὴν στιγμὴν ὅμως ἐκείνην ὁ ἀκολουθῶν λοχίας Γ. Μαντζουράνης μὲ τὸ πιστόλιον, τὸ ὁποῖον εἶχεν ἀφαιρέσει ἀπὸ τὸν Σωτήριον Κουράκλην, ἐκτύπησε διὰ τῆς κάνης εἰς τὴν ὠμοπλάτην τὸν φονέα διὰ νὰ τὸν ἐξαναγκάσῃ νὰ βαδίσῃ.

Τὸ ὅπλον ὅμως τὸ ὁποῖον ἦτο πλῆρες, κατὰ τὴν μίαν κάνην ἐκπυρσοκροτῆσαν ἐφόνευσε τὸν φονέα Σωτήριον Κουράκλην ὅστις πάραυτα ἔπεσε χαμαὶ φωνάζων «μὲ ἐσκότωσεν».

Τὸ περιστατικὸν τοῦτο ἐννοεῖται ἐνεποίησε δευτέραν ἀναστάτωσιν εἰς τὸν συναχθέντα κόσμον, τοῦ ὁποίου ὁ τρόμος καὶ ἡ συγκίνησις εἶχε κορυφωθῆ.

Η ΚΑΤΑΣΤΑΣΙΣ ΤΩΝ ΤΡΑΥΜΑΤΙΣΘΕΝΤΩΝ

Ἡ κατάστασις τοῦ τραυματισθέντος Λεφαντζῆ εἶνε κρισιμωτάτη, ὀλίγας παρέχουσα ἐλπίδας σωτηρίας, καθόσον τὰ σφαιρίδια ἐνεσφηνώ

ΑΚΡ

ΓΡΑΦΕΙΑ: ΣΟΦΟΚΛΕΟΥΣ 9.- ΤΗΛΕΦ. ΑΡΙΘ. 140 | ΕΤΟΣ Κ'. ΑΡΙΘΜΟΣ 7740 | ΙΔΙΟΚ

183

18 Σεπτεμβρίου 190

Η ΔΙΑΛΥΣΙΣ ΤΗΣ ΒΟ

Η ΠΟΛΙΤΙΚΗ ΤΗΣ ΡΩΣΣΙΑΣ ΚΑΙ Ο ΠΑΝΣΛΑΥΙΣΜΟΣ

Η ΠΟΛΙΤΙΚΗ ΤΗΣ ΕΛΛΑΔΟΣ

Πολλάκις ἐν τοῖς Ἀνατολικοῖς ζητήμασιν, ἀνὰ μέσον τῆς ὁμιχλώδους γλώσσης καὶ τῶν σκοτεινοτέρων ἐνεργειῶν τῆς διπλωματίας ἐσυγχίσθησαν ἡ πολιτικὴ τῆς ἐπισήμου Ρωσσίας καὶ ἡ πολιτικὴ τοῦ Πανσλαυϊσμοῦ, καίπερ διάφορος ἑκατέρα, ἀπέβησαν δὲ δυσδιάκριτοι καὶ αἱ ροπαὶ καὶ οἱ σκοποὶ καὶ οἱ πόθοι αὐτῶν. Ἀναμφισβήτητος ὅμως πρόκειται ἡ ἐπιρροὴ τῶν Πανσλαυϊστικῶν ἰδεῶν ἐπὶ τῆς ἐπισήμου Ρωσσικῆς πολιτικῆς, ἥτις ἐὰν δὲν ρυθμίζηται ὑπ' αὐτῶν πάντοτε, συνηθέστατα ὅμως καθοδηγεῖται καὶ στέργει ἄνευ πολλῆς δυσφορίας τὴν τυραννίαν τῶν Πανσλαυϊστῶν.

Ἡ μᾶλλον παταγώδης ἐκδήλωσις τῆς ἐπιρροῆς ταύτης ὑπῆρξεν ἡ συνθήκη ἡ περατώσασα τὸν Ρωσσοτουρκικὸν πόλεμον, τὴν ἡμέραν δὲ καθ' ἣν τὸ πολύκροτον ἐκεῖνο ἱστορικὸν ἔγγραφον ὑπεγράφετο ἐν τῇ κωμοπόλει τοῦ Ἁγίου Στεφάνου, κατελύετο συγχρόνως καὶ μία ἱστορικὴ πρόληψις, ὅτι ἡ Ρωσσία ἦτον ὁ κατ' ἀποκοπὴν— ὁ φυσικὸς, ὡς ἔλεγον οἱ δημοσιογράφοι τοῦ χρόνου ἐκείνου—προστάτης πάντων τῶν ὑπὸ τὴν Τουρκίαν Χριστιανικῶν λαῶν.

Ἡ συνθήκη τοῦ Ἁγίου Στεφάνου ἀπεκάλυπτεν, ὅτι ἡ μεγάλη Αὐτοκρατορία ἦτο προστάτης καὶ πρόμαχος μόνον τῶν Χριστιανῶν Βουλγάρων.

Διὰ τοῦτο λίαν εὐάρεστον ἔκπληξιν ἀποτελεῖ διὰ τοὺς ἄλλους χριστιανικοὺς λαοὺς τῆς Ἀνατολῆς καὶ ἰδιαίτατα διὰ τὴν ἑλληνικὴν φυλήν, ἡ τελευταία ἀνακοίνωσις τοῦ ἐπισήμου Ρωσσικοῦ «Μηνύτορος», ἡ μετὰ χαρακτηριστικῆς καὶ τοσοῦτον ἐσκεμμένης σαφηνείας διαδηλοῦσα, ὅτι τὴν Μακεδονίαν οἰκοῦσι καὶ ἄλλαι χριστιανικαὶ ἐθνότητες πλὴν τῶν Βουλγάρων, ὅτι δὲ τὰ συμφέροντα τῶν ἄλλων τούτων ἐθνοτήτων εἶνε ἐξ ἴσου προσφιλῆ πρὸς τὴν Ρωσσίαν καὶ ἴσης ἀξιοῦνται παρ' αὐτῇ εὐλαβείας.

Ἀπὸ τριῶν περίπου δεκαετηρίδων ἡ ἐπίσημος Ρωσσία δὲν ἐλάλησε γλῶσσαν τοιαύτην, οὐδὲ ἐμνήσθη μετὰ τοσαύτης στοργῆς τῶν μὴ βουλγαρικῶν ἐθνοτήτων τοῦ Αἵμου, ἔτι καὶ ὅταν ἐμηνιε κατὰ τῆς βουλγαρικῆς ἀγνωμοσύνης. Τὸ συμβεβηκὸς εἶνε ἀναντιρρήτως ἀξιομνημόνευτον ἐκ πάσης ἀπόψεως, μαρτυρεῖ δέ, ὅτι ὑπάρχουσι περιστάσεις, καθ' ἃς τὸ Ρωσσικὸν Κράτος, ἡ πολιτικὴ τῆς ἐπικρατείας ἡ ἐπίσημος, ἡ εὐθεῖα, ἡ γνησίως ἐθνική, ἡ προσήκουσα εἰς μεγάλην Δύναμιν, αἰσθάνεται τὴν ἀνάγκην νὰ κηρύττῃ μεγαλοφώνως τὸ διαζύγιον αὐτῆς ἀπὸ τῆς ἄλλης, τῆς στενῆς, τῆς ἐγωϊστικῆς πολιτικῆς τοῦ πανσλαυισμοῦ, καὶ νὰ ἀνακτᾷ ὅλον αὐτῆς τὸ μεγαλεῖον καὶ τὴν αὐτοτέλειαν, ἥτις μεταδίδει εἰς τὸ κράτος τὴν ἔγκυρον φωνήν, τὴν βαρύνουσαν ἐπὶ τῶν τυχῶν τοῦ κόσμου.

Σχεδὸν ταὐτοχρόνως πρὸς τὸ ἀνακοινωθὲν τοῦ ρωσσικοῦ «Ἀγγελιαφόρου» βουλγαρικὴ ἐφημερὶς τῆς Σόφιας ἐκ τῶν σοβαρωτέρων καὶ τῶν νηφαλιωτέρων, ἔπλεκεν ἀνεπιγνώστως τὸ ἐγκώμιον τῆς πολιτικῆς τῆς ἑλληνικῆς Κυβερνήσεως, ἀνακηρύττουσα παταγωδῶς, ἵνα ἐξάψῃ καὶ φιλοτιμήσῃ τοὺς ἐν Σόφιᾳ ἰθύνοντας, τὴν ἐπικράτησιν τῶν ἑλληνικῶν ἰδεῶν καὶ τῶν ἑλληνικῶν πόθων ἐν τῷ μέσῳ τοῦ καπνοῦ τῆς πυρίτιδος, ἣν ἀνέφλεξαν ἀσυλλογίστως τὰ ἐν Μακεδονίᾳ ληστανταρτικὰ στίφη καὶ οἱ ἀπαίσιοι Ταλλεϋράνδοι τῶν βουλγαρικῶν κομιτάτων. Ἐθρήνει δὲ ἡ βουλγαρικὴ ἐφημερὶς, ὅτι καὶ μετὰ τόσην ροὴν αἵματος βουλγαρικοῦ, ἡ δεσπόζουσα φωνὴ καὶ τὰ πρωτεύοντα ζητήματα εἶνε αἱ ἑλληνικαὶ διαμαρτυρίαι, αἱ διακοινώσεις τῆς ἑλληνικῆς Κυβερνησεως, αἱ στατιστικαὶ τοῦ ἑλληνικοῦ πληθυσμοῦ τῆς Μακεδονίας καὶ αἱ εἰδήσεις περὶ δεκάδων χωριων καὶ ὁλοκλήρων πληθυσμῶν βουλγαρικῶν ἀποκηρυσσόντων τὸ Σχίσμα καὶ ἐπιστρεφόντων πανηγυρικῶς εἰς τοὺς κόλπους τῆς Μεγάλης Ἐκκλησίας, εἰς τὰς ἀγκάλας τοῦ Ἑλληνισμοῦ, ἀπὸ τῶν ὁποίων παραπλανηθέντες ἀπεσπάσθησαν, Ἕλληνες οὗτοι τὸ φρόνημα.

Καὶ ἐνῷ τοιαύτη τυγχάνει ἡ πολιτικὴ, ἡ διπλωματικὴ ὄψις τοῦ ζητήματος—πάντοτε κατὰ τὴν ὁμολογίαν τοῦ βουλγαρικοῦ ὀργάνου—χείρων εἶνε ἡ ἄλλη, ἡ πραγματικὴ, ἡ ἀριθμητικὴ οὕτως εἰπεῖν, διότι πληθυσμοὶ βουλγαρικοὶ ὁλονὲν ἐξοντοῦνται ἐκ Μακεδονίας, ἐξολοθρευόμενοι ὑπὸ τοῦ τουρκικοῦ στρατοῦ, ἢ ἐκπατριζόμενοι.

Σημειοῦμεν τὰ δύο ταῦτα συμβεβηκότα, διότι ἡ ἔννοια αὐτῶν δὲν εἶνε συνήθης, καὶ διότι ἀμφότερα διαπιστοῦσι μετὰ κύρους ἀπροσμαχήτου τὴν εὐστοχίαν τῆς πολιτικῆς τῆς ἑλληνικῆς κυβερνήσεως καὶ τῆς ἑλληνικῆς φυλῆς, ἣν διευθύνει ἡ ἑλληνικὴ κυβέρνησις καθοδηγοῦσα τὰς ἐνεργείας αὐτῆς πρὸς ἕνα καινὸν καὶ μέγαν σκοπὸν, τὴν δι' ὅλων τῶν ἠθικῶν μέσων καὶ δι' ὅλης τῆς ἠθικῆς ἐπιβολῆς τοῦ Ἑλληνισμοῦ εὔσκοπον ἄμυναν τῶν ἐθνικῶν συμφερόντων.

Ὄντως δὲ, ἅμα ὡς κατεσιγάσθη ὁ πάταγος τῶν πρώτων ψευδολόγων θορύβων, τοὺς ὁποίους ἤγειρεν ἡ ἐπιστρατευθεῖσα φιλοβούλγαρος μερὶς τοῦ εὐρωπαϊκοῦ τύπου, παραστήσασα τοὺς βουλγαρικοὺς λύκους ὡς πρόβατα ἄκακα ἐπὶ σφαγὴν ἀγόμενα, ἐδέσποσεν ἡ ἑλληνικὴ φωνὴ καὶ ἀνέλαβε τὸ κράτος αὐτῆς ἡ ἀλήθεια.

Αἱ εὔτολμοι δηλώσεις τοῦ Ἕλληνος πρωθυπουργοῦ, ἡ εὐψυχία τῶν ἀνακοινώσεων καὶ τῶν διαμαρτυριῶν αὐτοῦ πρὸς τοὺς ἀντιπροσώπους τῶν Δυνάμεων κατὰ τῶν βουλγαρικῶν θηριωδιῶν, αἱ εἰλικρινεῖς πληροφορίαι περὶ τῶν ἐνεργειῶν καὶ τῶν πράξεων τῶν κομιτάτων, αἵτινες ἐξ Ἀθηνῶν μετεδίδοντο, οἱ στατιστικοὶ πίνακες τοῦ πληθυσμοῦ καὶ τῶν σχολείων ἐν Μακεδονίᾳ οἱ στομώσαντες τὰ μυριόστομα χαλκεῖα τῶν βουλγαρικῶν ψεύδεων, ἔπλασαν ἀληθῶς ἑλληνικὸν ζήτημα ἐπιβλητικὸν ἐκεῖ, ὅπου πρὸ μικροῦ τὰ στίφη τῶν ληστῶν καὶ ὁ κρότος τῆς δυναμίτιδος καὶ τῶν ἀπαισιωτάτων ἐγκλημάτων των εἶχον φιλοτεχνήσει ζήτημα βουλγαρικῆς ἐπικρατήσεως.

Καὶ ὅταν ἡ Ἑλλὰς ὑπέστη τὴν ἐπὶ φιλοτουρκισμῷ εὐτράπελον ἐπίθεσιν τῆς περὶ τὸν ἐπίσκοπον Καντερβουρίας σεβασμίας ὁμηγύρεως ἀνευθύνων ἱεολόγων καὶ τολμηρῶν παραχαρακτῶν, καὶ τότε ἀνένδοτος καὶ ἄκαμπτος ἐν τῷ δικαίῳ αὐτῆς ἡ πολιτικὴ τῆς ἑλληνικῆς κυβερνήσεως, ἀντιμετώπισε τὴν θύελλαν, βοηθουμένη δὲ ὑπὸ τοῦ πατριωτικῶς πειθαρχοῦντος ἔθνους, ἐνέμεινεν ἐπὶ τῆς χαραχθείσης γραμμῆς, καθιστῶσα καταληπτὸν εἰς πάντας, ὅτι ἐν Μακεδονίᾳ πλειονοψηφοῦντες καὶ δεσπόζοντες ὑπάρχουσιν Ἕλληνες καὶ Τοῦρκοι, ὅτι δὲ κοινὰ ἔχοντες συμφέροντα, δὲν θὰ ἐπιτρέψωσιν εἰς ἐπήλυδας καὶ εἰς ὀλίγους κακοποιοὺς ἐπιδρομεῖς νὰ ἀλλοιώσωσι τὸν ἐθνολογικὸν χαρακτῆρα τῶν χωρῶν ἐκείνων καὶ νὰ σφετερισθῶσιν ἱστορικὰ, αἰώνια καὶ ἀπροσμάχητα ἑλληνικὰ δίκαια ὑποστηριζόμενα ὑπὸ μυριάδων βραχιόνων καὶ ὑπὸ ἀνεξιτήλων μνημείων.

Δὲν ἐπρόκειτο περὶ Ἑλληνοτουρκικῆς συμμαχίας, ἢ περὶ Ἑλληνοτουρκικῆς περιπτύξεως, ἢ περὶ ἄλλων κενῶν φλυαριῶν, ὅσας ἐπενόουν αἱ γλυκανάλατοι γραφίδες τῶν Πρεσανσὲ καὶ τῶν Ἀνατὸλ-Λεροὰ-Μπωλιέ· ἐπρόκειτο ἀγὼν ἀμύνης κατὰ κακούργων ἐπιδρομέων, οἵτινες εἶχον ὁμόσει τὸν ἐξολοθρευμὸν παντὸς μὴ Βουλγάρου Χριστιανοῦ, καὶ τὴν ἐπιδρομὴν ταύτην εἶχε καθῆκον ν' ἀποκρούσῃ ὁ Ἑλληνισμὸς δι' ὅλης αὐτοῦ τῆς ρώμης.

Τῆς φρονίμου ταύτης καὶ περιτέχνου πολιτικῆς τῆς Ἑλληνικῆς Κυβερνήσεως φυσικὸν ἀποτέλεσμα καὶ πολύτιμον ἀπόκτημα εἶνε αἱ ἀνακοινώσεις τοῦ ἐπισήμου «Ἀγγελιαφόρου» τῆς Πετρουπόλεως, μεγαλοφωνοῦντος τὴν ὕπαρξιν ἑλληνικῶν δικαιωμάτων ἐνΜακεδονίᾳ ἐπιβαλλομένων εἰς τὴν προσοχὴν καὶ τὴν στοργὴν τῆς Ρωσσίας, καὶ τῆς πολιτικῆς ταύτης ἐχεφροσύνης καὶ εὐσταθείας φυσιολογικὴ συνέπεια εἶνε ἡ ὁμολογία καὶ αὐτῶν τῶν Βουλγάρων, ὅτι ὑπὲρ τὰ ψευδοτρόπαια τῶν κομιτατζήδων καὶ ὑπὲρ τὰς μωρὰς καυχήσεις τοῦ Σαράφωφ καὶ τοῦ Μιχαηλόφσκη, κεῖται σήμερον προέχουσα ἡ ἐπιτυχία τῆς Ἑλληνικῆς διπλωματίας, «προλέγουσα εἰς τὴν Βουλγαρικὴν Κυβέρνησιν, ὅτι ἡ Μακεδονία ἀπωλέσθη πλέον διὰ τὴν Βουλγαρίαν καὶ ὅτι αὕτη ἐντὸς ὀλίγων ἐτῶν θὰ γίνῃ ἑλληνικὴ, ἐξολοθρευομένου τοῦ Βουλγαρικοῦ στοιχείου.»

Γεγονότα καὶ ὁμολογίαι τοιαῦται νομίζομεν, ὅτι ἀποτελοῦσι διακριτικοὺς τίτλους τιμῆς διὰ τὴν πολιτικὴν τῆς Ἑλλάδος, ἥτις κατὰ τοὺς τελευταίους χρόνους ναυάγια μόνον ἀνεκδιήγητα ἀριθμεῖ καὶ ἠχηροὺς κολάφους [illegible]

Τί λέγει ὁ κ. Φιλιακὸς

Ἀστυνόμος τοῦ β' τμήματος κατὰ τὴν ποχὴν τοῦ συμβάντος ἦτο ὁ κ. Φιλιακὸς ἀντικαθιστῶν τὸν τραυματισθέντα κ. Μπάκαν. Τὸν κ. Φιλιακὸν εἴδομεν καὶ ρωτήσαμεν διὰ τ' ἀνωτέρω.

— Ἐνθυμοῦμαι, μᾶς ἀπήντησε, ὅτι τρὸ ἡμερῶν ἦλθεν εἰς τὸ τμῆμα ὁ ἔμπορος κ. Κόπας καὶ μᾶς κατήγγειλε ὅτι ὁ νέος αὐτὸς τὸν ἐξηπάτησε καὶ ἔλαβε ἀπὸ τὸ κατάστημά του ἐν ὀνόματι καὶ ἐν ἀγνοίᾳ τοῦ κ. Κ. Λεβίδη, διάφορα πράγματα ἀρκετῆς ἀξίας. Τότε ἐγὼ διέταξα τὴν σύλληψιν τοῦ νέου, δὲν εἶχε ὅμως παρέλθει ἀρκετὴ ὥρα ἀπὸ τῆς συλλήψεώς του ὅτε ἔρχεται ὁ κ. Κ. Λεβίδης καὶ μὲ παρακαλεῖ νὰ τὸν ἀφήσω ἐλεύθερον διότι εἶχε συμβῇ κἄποια παρεξήγησις· ἐγὼ τότε μὴ ἔχων λόγους νὰ τὸν κρατῶ τὸν ἀπέλυσα ἀμέσως. Σᾶς διαβεβαιῶ ὅμως ὅτι κανεὶς μὰ κανεὶς ἀπολύτως ὄχι μόνον δὲν τὸν ἐκτύπησεν, ἀλλ' οὔτε τὸν ἔθιξεν ἔστω καὶ μὲ τὸ μικρό του τὸ δάκτυλο.

Η ΚΑΤΑΣΤΑΣΙΣ ΤΟΥ ΕΝΩΜΟΤΑΡΧΟΥ ΜΑΤΑΪΔΟΥ

Μετὰ τὴν ἐξόρυξιν τοῦ δεξιοῦ ὀφθαλμοῦ τοῦ ἐνωμοτάρχου τῆς χωροφυλακῆς Ματαΐδου, ἐγένετο ἐξέτασις καὶ τοῦ ἀριστεροῦ διὰ τοῦ ὀφθαλμοσκοπίου καὶ εὑρέθη οὗτος ὑγιῶς ἔχων, ἡ ὅρασις ὅμως τοῦ ὀφθαλμοῦ τούτου δὲν εἶνε καθαρὰ [illegible]

ΕΛΑΤΤΩΣΙΣ ΤΗΣ ΕΙΣΑΓΩΓΗΣ ΖΑΚΧΑΡΕΩΣ

ΤΙΝΑ ΤΑ ΑΙΤΙΑ

ΜΕΤΡΑ ΤΟΥ ΥΠΟΥΡΓΕΙΟΥ ΤΩΝ ΟΙΚΟΝΟΜΙΚΩΝ

Ὁ τμηματάρχης τοῦ τελωνειακοῦ τμήματος ἐν τῷ ὑπουργείῳ τῶν Οἰκονομικῶν κ. Ρεδιάδης ἐξελέγχων τοὺς πίνακας τῆς κατὰ τὰ δύο τελευταῖα ἔτη εἰσαγωγῆς ἐκ τοῦ ἐξωτερικοῦ παρετήρησεν ὅτι ἐνῷ τὰ τέλη τῶν ἄλλων εἰσαγομένων ἐκ τοῦ ἐξωτερικοῦ εἰδῶν ηὐξήθησαν κατὰ πολὺ εἰς τὰ δύο τελωνειακὰ ἔτη παραδόξως τὰ ἐκ τῆς εἰσαγομένης ζακχάρεως ἠλαττώθησαν ἐπαισθητῶς.

Τὸ τοιοῦτον ἰδίως παρετηρήθη εἴς τινα τελωνεῖα τοῦ κράτους γ' τάξεως. Ἐκ τούτου οἱ ἐν τῷ ὑπουργείῳ ὑποπτευθέντες ὅτι ἐλάμβανον χώραν καταχρήσεις ἀπέστειλαν τὸν Οἰκον. Ἐλεγκτὴν κ. Νομικὸν ὅπως ἐνεργήσῃ ἐξέλεγξιν τῶν βιβλίων ἐπὶ τῶν εἰσαγομένων τῶν τελωνείων τούτων καὶ ἀποκαλυφθῇ οὕτω ἡ ἀληθὴς αἰτία τῆς τοιαύτης ἐλαττώσεως τῶν εἰσαγωγικῶν τελῶν.

Καὶ κατὰ τὴν ἐξέλεγξιν ὅμως ταύτην οὐδεμία ἀνωμαλία ἀνεκαλύφθη εἰς τὰ ἀνωτέρω βιβλία. Κατόπιν τούτου ἐξετάσαν ἐπισταμένως τὸ Ὑπουργεῖον ἀνεκάλυψεν ὅτι αἰτία τῆς ἐλαττώσεως ταύτης ἦτο ἀφ' ἑνὸς μὲν ἡ ἐξαπλωθεῖσο χρῆσις τῆς ζακχαρίνης, ἥτις εἶνε πολὺ εὐθηνοτέρα καὶ ἐξ ἄλλου ἡ λαθραία εἰσαγωγὴ τόσον ταύτης ὅσον καὶ τῆς ζακχάρεως ὑπὸ τῶν πλοιάρχων. Ἡ λαθραία αὕτη εἰσαγωγὴ ἐλάμβανε χώραν ὡς ἑξῆς:

Εἰς πάντας τοὺς πλοιάρχας ἐπετρέπετο νὰ μεταφέρωσιν ἀφορολόγητον σάκχαριν ἐκ τῶν ἀνωτέρων εἰς τὰ κατώτερα τελωνεῖα τοῦ Κράτους.

Τὴν ἄδειαν ταύτην ἐκμεταλλευόμενοι οἱ πλοίαρχοι κατώρθωναν νὰ λαμβάνουν τελωνειακὰ ἔγγραφα ἐκ τῶν πρώτων τελωνείων καὶ δυνάμει αὐτῶν ἀκωλύτως ἀπεβίβαζον ζάκχαριν ἐκ τοῦ ἐξωτερικοῦ εἰς τὰ κατώτερα, ἀποφεύγοντες οὕτω τὴν καταβολὴν τοῦ νομίμου τέλους, πρὸς ζημίαν τοῦ Δημοσίου.

Τὰ μέτρα τοῦ ὑπουργείου

Κατόπιν τῆς ἀνακαλύψεως ταύτης τὸ ὑπουργεῖον τῶν Οἰκονομικῶν ἀπηύθυνεν ἐγκύκλιον πρὸς πάσας τὰς τελωνειακὰς ἀρχὰς τοῦ κράτους διὰ τῶν ὁποίων ἐντέλλεται αὐτοῖς ὅπως ἐξασκῶσιν αὐστηρὰν ἐπίβλεψιν τόσον εἰς τὰς φορτώσεις ὅσον καὶ εἰς τὰς ἐκφορτώσεις τοῦ εἴδους τούτου τοῦ ἐμπορίου.

Διὰ τοῦ μέτρου τούτου ἐλπίζεται ὅτι θὰ κατορθωθῇ ἡ περιστολὴ τῶν εἰκονικῶν αὐτῶν φορτώσεων πρὸς ζημίαν τοῦ δημοσίου.

ΣΥΛΛΗΨΙΣ ΧΩΡΙΚΩΝ ΛΗΣΤΑΠΟΔΟΧΩΝ

Ὁ Εἰσαγγελεὺς Πατρῶν τηλεγραφικῶς ἀνέφερε χθὲς πρὸς τὸ Ὑπουργεῖον τῆς Δικαιοσύνης, ὅτι τὸ περιπολοῦν παρὰ τὴν Μανωλάδα ἀπόσπασμα συνέλαβε δύο χωρικοὺς, οἵτινες εἶχον καταδοθῇ ὡς τροφοδοτοῦντες καὶ παντοιοτρόπως ὑποθάλποντες τοὺς λῃστὰς Σκαρτσέραν καὶ Μπουκουβάλαν.

Ἡ σύλληψις αὐτῶν ἐγένετο ὡς ἑξῆς:

Οἱ λῃσταὶ Μπουκουβάλας καὶ Σκαρτσέρας, συνοδευόμενοι ὑπὸ τῶν ἀνωτέρω τροφοδοτῶν των, μετημφιεσμένοι μετέβησαν ἐξ Ἀμαλιάδος εἰς Πάτρας ἐπὶ σκοπῷ ν' ἀποδράσωσιν εἰς Ἀμερικήν.

Τον σκοπὸν αὐτῶν μαθὼν ὁ ἀστυνόμος Βουπρασίων, παρηκολούθησεν αὐτοὺς μὲ πολιτικὴν ἐνδυμασίαν μέχρι Πατρῶν, ὅπου ἀνήγγειλε τὸ γεγονὸς εἰς τὴν Μοιραρχίαν, ζητήσας συνδρομὴν διὰ τὴν σύλληψιν αὐτῶν. Οἱ λῃσταὶ ὅμως, ἄγνωστον πόθεν πληροφορηθέντες τὴν καταδίωξίν των, κατώρθωσαν νὰ φύγωσι πρὸς τὴν ἐξοχικὴν θέσιν Περιβόλια, ἀφίσαντες ἐν Πάτραις τοὺς τροφοδότας ὅπως τοὺς διευκολύνωσι τὴν ἀπόδρασιν. Προχθὲς ὅμως ἐνῷ οἱ δύο τελευταῖοι μετέβαινον εἰς τὸ κρησφύγετον τῶν λῃστῶν ἵνα συνεννοηθῶσι μετ' αὐτῶν, ὁ ἀνωτέρω ἀστυνόμος παρηκολούθησεν αὐτοὺς καὶ κατώρθωσε νὰ τοὺς συλλάβῃ παρὰ τὴν θέσιν Ἐγλυκάδες.

Οἱ συλληφθέντες χωρικοὶ ὀνομάζονται Ἀνδριτσόπουλος καὶ Ρεμπάτσικος, κρατοῦνται δὲ ἐν τῇ Μοιραρχίᾳ Πατρῶν.

Ο ΝΕΟΣ ΔΗΜΑΡΧΟΣ ΤΩΝ ΚΑΛΑΜΩΝ

Μετὰ χαρᾶς ἐχαιρετίσθη ὑπὸ πάντων ἡ ἐκλογὴ ὡς δημάρχου Καλαμῶν τοῦ κ. Κουτσομητοπούλου, ἀνδρὸς ρέκτου καὶ φιλοπροόδου, χρηστοτατου δὲ καὶ ἐντιμοτάτου χαρακτῆρος. Αἱ Καλάμαι ὡς πόλις καὶ ὡς δῆμος δὲν δύνανται νὰ θεωρηθοῦν ἀντάξιαι οὔτε τοῦ πλούτου οὔτε τῆς εὐφυΐας οὔτε τῶν προοδευτικῶν τάσεων τῶν κατοίκων. Πολλῶν πάσχουσιν ἔλλειψιν καὶ πολλαὶ ἀνάγκαι ἐπιβάλλουσι ταχίστην τὴν θεραπείαν. Οἱ πολῖται δὲ τῶν Καλαμῶν ἐκλέξαντες ἄρχοντα τοῦ δήμου των τὸν κ. Κουτσομητόπουλον, ἔδειξαν πανηγυρικῶς πόσον βαθέως συναισθάνονται τὴν ἀνάγκην τῆς ἐπὶ τὰ κρείττω μεταβολῆς τῶν δημοτικῶν των πραγμάτων. Εἶνε δὲ εὐτύχημα καὶ διὰ τὴν τοπικὴν πολιτικὴν τῶν Καλαμῶν, ὅτι τὸν ἐπιτυχόντα δήμαρχον κ. Κουτσομητόπουλον ὑπεστήριξεν ἐνθέρμως τὸ κόμμα τοῦ κ. Περρωτῆ, καταδεῖξαν οὕτω, ὅτι ἡ δύναμις αὐτοῦ πάντοτε διατίθεται ὑπὲρ χρηστῶν καὶ μορφωμένων στοιχείων τοῦ τόπου καὶ ὑπὲρ τῆς προόδου καὶ τῶν συμφεφόντων τῆς πόλεως καὶ τοῦ δήμου τῶν Καλαμῶν.

Η ΔΗΜΟΤΙΚΗ ΕΚΛΟΓΗ ΤΗΣ ΛΑΜΙΑΣ

Ἐστάλη καὶ πρὸς ἡμᾶς τὸ ἑξῆς τηλεγράφημα:

ΛΑΜΙΑ, 17 Σεπτεμβρίου.—Δ αψεύσατε τὴν δημοσιευθεῖσαν ὁμοιομορφον διατριβὴν ὑπὸ Ν. Π. περὶ τοῦ κύρους τῆς δημοτικῆς ἐκλογῆς Λαμιέων. Αὕτη ἐνηργήθη ἐν τάξει καὶ ἐν πάσῃ νομιμότητι, ὡς μαρτυρεῖ ἡ ἔκθεσις τῶν δικαστικῶν ἀντιπροσώπων καὶ τῶν ἐφορευτικῶν ἐπιτροπῶν. Αἱ προβληθεῖσαι ἐντάσεις περὶ ψηφοφορίας δῆθεν τριῶν τεθνεώτων καὶ δέκα ἀποδημούντων ἐντεῦθεν, ἐξηλέγχθησαν ἀνακριβεῖς, οὐδεμιᾶς ἄλλης ἀντιρρήσεως γενομένης διαρκούσης τῆς ἐκλογῆς. Οἱ ὑπάλληλοι, οἱ συκοφαντηθέντες ὡς δῆθεν ἐπεμβάντες, ἐπιδίδουσι μήνυσιν κατὰ τοῦ διατριβογράφου.

Η πλειονοψηφία τοῦ ἐπιτυχόντος δημάρχου Τράκα θὰ ἦτο καταπληκτικὴ ἂν μὴ ἐλάμβανον χώραν ἀσύστολος ἐμροδοκία καὶ πιέσεις ἀπὸ μέρους τοῦ δημάρχου Κρίτσα καὶ τοῦ δημοτικοῦ εἰσπράκτορος Ρούκη. Ἐπίσης συνέταλεν ἡ μετὰ προφανοῦς θάρρους ἐκμετάλλευσις τῆς ἐπιρροῆς τοῦ ὑποκαταστήματος τῆς Τραπεζης λόγῳ ὑποστηρίξεως τοῦ ἀποτυχόντος δημάρχου ὑπὸ τοῦ ἀδελφοῦ τοῦ ὑποδιοικητοῦ Τραπέζης κ. Χ. Εὐταξία καὶ ἐπιβολῆς ἀσκηθείσης ὑπὸ τοῦ διευθύνοντος τὰς ἐργασίας τοῦ σιδηροδρόμου Κοῦπερ ἐπὶ τῶν ὑπαλλήλων καὶ τῶν συναλλασσομένων.

Ἀνταποκριτὴς

ΕΙΣ ΤΡΑΥΜΑΤΙΣΜΟΣ

Κατὰ τηλεγράφημα πρὸς τὸ ἀρχηγεῖον τῆς Χωροφυλακῆς εἰς τὸ χωρίον Βασιλικοὺς ὁ Θωμ. Φραγκούλης ἐτραυμάτισε διὰ μαχαίρας, ἕνεκα προηγουμένων ἀφορμῶν τὸν ἐξ Ἁγίου Πέτρου Κ. Γουβίσταν κάτωθεν τῆς ἀριστερᾶς ὠμοπλάτης σοβαρῶς.

Η ΠΑΤΡΙΩΤΙΚΗ ΕΟΡΤΗ ΤΗΣ ΑΡΤΑΣ

ΤΙΜΗ ΚΑΙ ΔΟΞΑ ΕΙΣ ΤΟΥΣ ΠΕΣΟΝΤΑΣ

Η ΜΕΤΑΚΟΜΙΔΗ ΤΩΝ ΟΣΤΩΝ

ΣΥΓΚΙΝΗΤΙΚΑΙ ΛΕΠΤΟΜΕΡΕΙΑΙ

(Τοῦ ἀνταποκριτοῦ μας)

ΑΡΤΑ, 15 Σ)βρίου. — Ἀναλόγως πρὸς τὴν σημασίαν τὴν μεγάλην, ἣν ἐνεῖχεν ἡ σημερινὴ τελετὴ, ἦτο καὶ ὁ ἑορτασμὸς αὐτῆς. Σπανίως ἡ Ἄρτα εἶδε τοιαύτην ἐνθουσιώδη πανήγυριν καὶ τοῦ πλήθους ἡ συγκίνησις πολὺ δυσκόλως περιγράφεται. Ἀπὸ τῆς πρωίας τὸ μεγαλεῖον τῆς ἡμέρας ἤγγειλεν ἡ κροῦσις τῶν κωδώνων τῶν ἐκκλησιῶν καὶ τὸ γενικὸν κλείσιμον τῶν καταστημάτων τῆς ἀγορᾶς. Ὁ κόσμος ἀμφοτέρων τῶν φύλων καθ' ὁμάδας ἔσπευδε πρὸς τὸ νεκροταφεῖον, ἔνθα θὰ ἐγίνετο ἡ νεκρώσιμος ἀκολουθία, ὁ δὲ λόφος, ἐφ' οὗ τὸ μνημεῖον, καταληφθεὶς ἀπὸ πρωίας ἀπὸ χιλιάδας λαοῦ, παρίστα θέαμα θαμβῶνον τὸν ὀφθαλμὸν καὶ ἀληθῶς φανταστικόν.

Ὅταν δὲ τὰ μέλη τοῦ Ἠπειρωτικοῦ Συλλόγου «Σκουφᾶς», ἡγουμένης τῆς Φιλαρμονικῆς αὐτοῦ, ἐξεκίνησαν διὰ νὰ μεταβῶσιν εἰς τὸ νεκροταφεῖον, ἀτελεύτητος σειρὰ λαοῦ παρηκολούθει μετὰ τοῦ Κυνηγετικοῦ Συλλόγου καὶ τῶν Λαβάρων ἀμφοτέρων.

Πρὸ τοῦ νεκροταφείου ἅπας ὁ ἐνταῦθα στρατὸς ἦν παρατεταγμένος, γραφικὸν δὲ τὸ θέαμα τῶν εὐζώνων μὲ τὰς παλλεύκους φουστανέλλας των.

Ἔξωθι τοῦ ἐκκλησιδίου τοῦ νεκροταφείου αἱ περιέχουσαι τὰ ὀστᾶ τῶν κατὰ τὸν πόλεμον τοῦ 1897 πεσόντων ἐν Ἠπείρῳ κάλπαι ἦσαν κεκαλυμμέναι διὰ μεγάλης ἑλληνικῆς σημαίας. Πέριξ δὲ αὐτῶν ἅπας ὁ ἱερὸς κλῆρος πλὴν τοῦ Ἀρχιεπισκόπου μας, ἅπασαι αἱ πολιτικαὶ καὶ στρατιωτικαὶ ἀρχαὶ καὶ οἱ Σύλλογοι, καὶ ἡ ἐπιτροπὴ ἡ ὑπὸ τὸν συνταγματάρχην κ. Δόξαν, ὅστις συνέλαβε τὴν ἰδέαν τῆς ἀνεγέρσεως τοῦ μνημείου πρῶτος αὐτός.

Ἀφοῦ ἡ νεκρώσιμος ἀκολουθία ἐψάλη αἱ κάλπαι τῶν ἱερῶν ὀστῶν ἐτέθησαν ἐπὶ δαφνοστολίστου τεθρίππου ἅρματος, οὗ οἱ ἵπποι ἐμελανειμόνουν, ἡγουμένων δὲ τῶν Μουσικῶν τοῦ «Σκουφᾶ» καὶ τοῦ στρατοῦ, τῶν λαβάρων καὶ τοῦ κλήρου καὶ παρακολουθοῦντος τοῦ στρατοῦ ἡ πένθιμος πομπὴ ἐν κατανυκτικῇ σιγῇ καὶ συγκινήσει ἔφθασεν εἰς τὸ μνημεῖον, ὁ περὶ τὸ ὁποῖον χῶρος ἦν μυρτοστόλιστος καὶ σημαιοστόλιστος, βρίθων κόσμου εἰλικρινῶς καὶ βαθέως συναισθανομένου τὴν ἱερὰν ὑποχρέωσιν, ἣν εἶχε πρὸς τὴν μνήμην τῶν πεσόντων. Ὡραῖον δὲ ἦτο καὶ τὸ θέαμα τῶν μαθητῶν καὶ μαθητριῶν τῶν σχολείων.

Διερχομένης τῆς πομπῆς πρὸ τοῦ Σκοπευτηρίου τοῦ Κυνηγετικοῦ, ἕνδεκα ὁμοβροντίαι ἐρρίφθησαν ὑπὸ τῶν μελῶν τοῦ Συλλόγου.

Πρὸ τοῦ μνημείου ὁ κλῆρος ἔψαλλε τὴν ἐπιμνημόσυνον δέησιν, μεθ' ἣν ἀπὸ τοῦ βάθρου τοῦ μνημείου ὁ κ. Δόξας παρέδωκεν εἰς τὸν Δήμαρχον Ἀρταίων αὐτὸ καταλλήλως προσφωνήσας.

Ὁ Δήμαρχος κ. Γαρουφαλιᾶς, ἀντιφωνήσας γλαφυρῶς, παρέλαβε τὸ μνημεῖον καταθέσας καὶ στέφανον ἐκ μέρους τοῦ Δήμου. Μετὰ τὴν παράδοσιν οἱ πρόεδροι τῶν Συλλόγων «Σκουφᾶ» καὶ «Κυνηγετικοῦ» κ. κ. Σπυρ. Καλέλλης καὶ Γ. Ζάγκλης κατέθηκαν στεφάνους ἐκ μέρους τῶν ὑπ' αὐτοὺς Συλλόγων, μετ' αὐτοὺς δὲ ὁ δικηγόρος κ. Νικόλαος Καλέλλης ἐκ μέρους τῶν Κεφαλλήνων στέφανον κατέθηκεν εἰς τὸν λοχαγὸν Σολωμὸν καὶ τοὺς λοιποὺς πεσόντας Κεφαλλῆνας, συνοδεύσας τὴν κατάθεσιν διὰ συγκινητικῆς προσφωνήσεως.

Μετὰ τὸ πέρας ἑκάστης καταθέσεως ἡ Φιλαρμονικὴ ἀνέκρουε τὸν Ἐθνικὸν Ὕμνον. Εἶτα ὁ ὑπολοχαγὸς κ. Ἀνδρεάκος ἐκ μέρους τοῦ στρατοῦ ἐξῆρε τὰς ἀρετὰς τῶν πεσόντων, ἐκ μέρους δὲ τῆς πόλεως Ἄρτης ὁ καθηγητὴς κ. Θ. Τσούτσινος ἔκλεξε τὸ ἐγκώμιον αὐτῶν ἐκφωνήσας λόγον ἁδρὸν εἰς ὑψηλὰς ἐννοίας καὶ ποιητικώτατον. Μετὰ τὸ τέλος τοῦ λόγου τοῦ ἐμπνευσμένου καθηγητοῦ τὰ ὀστᾶ τῶν ἡρώων, οἵτινες ἐκλέϊσαν τὰ ἑλληνικὰ ὅπλα κατὰ τὸν πόλεμον τοῦ 1897 ἐν Ἠπείρῳ πεσόντες κρίμασιν οἷς οἶδε Κύριος ὡς ἡττημένοι νικηταὶ ἀπετέθησαν ἐν τῷ καλλιμαρμάρῳ μνημείῳ.

Κατόπιν τὰ πλήθη ἤρχισαν διαλυόμενα καὶ μόνον ἡ ἀναμνησις τῆς ἱερᾶς τελετῆς θέλει μενη ἀπομαρμαρωμένη εἰς τὴν μνήμην μας ὡς θέλει μένει διὰ τῶν αἰώνων τὸ καλλιμάρμαρον μνημεῖον ὁδηγὸς τῶν μεταγενεστέρων πρὸς ἐκπλήρωσιν τῶν πρὸς τὴν πατρίδα μας καθηκόντων.

Πωλεῖται βαζαρία καὶ σκελετὸς φαρμακείου. Πληροφορίαι ἐν Φιλιατροῖς παρὰ τῷ κ. Ἰω. Μ. Λαμπράκη, ἐν Ἀθήναις παρὰ τῷ κ. Μεν. Δ. Λαμπράκη ὁδὸς Σολωμοῦ ἀριθ. 17.

ΕΤΟΣ 31—(ΙΔ' ΤΕΛΕΥΤΑΙΑΣ ΠΕΡΙΟΔΟΥ) ΑΘΗΝΑΙ—ΠΑΡΑΣΚΕΥΗ 24 ΟΚΤΩΒΡΙΟΥ 1903

ΤΙΜΑΙ ΣΥΝΔΡΟΜΩΝ

ΕΣΩΤΕΡΙΚΟΥ
Έτησία . . . . . Δρ. 20
Έξάμηνος . . . . . » 10

ΕΞΩΤΕΡΙΚΟΥ
Έτησία . . . . Φρ. Χρ. 25
Έξάμηνος . . . » » 15

Τιμὴ ἑκάστου φύλλου λεπτὰ 5

ΚΑΙΡΟΙ

ΤΟ ΑΡΧΑΙΟΤΕΡΟΝ ΚΑΙ ΕΥΡΥΤΕΡΟΝ ΔΙΑΔΕΔΟΜΕΝΟΝ ΕΛΛΗΝΙΚΟ

Ἰδιοκτήτης καὶ Διευθυντὴς : ΠΕΤΡΟΣ ΚΑΝΕΛΛΙΔΗΣ

ΣΥΝΕΝΤΕΥΞΙΣ ΜΕΤΑ ΤΟΥ

ΣΥΝΕΝΤΕΥΞΙΣ
ΤΟΥ ΔΙΕΥΘΥΝΤΟΥ ΤΩΝ „ΚΑΙΡΩΝ"
ΜΕΤΑ ΤΟΥ ΠΡΩΘΥΠΟΥΡΓΟΥ Κ^ΟΥ ΔΗΜ. ΡΑΛΛΗ

Ὁ κ. Πρωθυπουργὸς ἔσχεν ἐκ νέου τὴν καλωσύνην νὰ δεχθῇ ἡμᾶς, προχθὲς τὴν νύκτα, ἐν τῷ ὑπουργείῳ τῶν Οἰκονομικῶν καὶ ἐν τῇ αἰθούσῃ τοῦ ἰδιαιτέρου του γραφείου του, ν' ἀπαντήσῃ δὲ εὐμενῶς εἰς ὅσα ἀπηυθύναμεν αὐτῷ ἐρωτήματα ἐπὶ τῶν ἐνδιαφερόντων ἤδη τὸ Ἔθνος σπουδαίων πολιτικῶν καὶ ἐθνικῶν ζητημάτων.

Ἀπηυθύναμεν εἰς τὸν κ. Πρωθυπουργὸν, ἄνευ προλόγου καὶ φράσεων περιττῶν, ἐρώτησιν περὶ τῆς τύχης τῆς Βουλῆς.

ΔΑ ΤΗΝ ΒΟΥΛΗΝ

— Ἐπὶ κινδύνῳ, κ. Πρωθυπουργὲ, νὰ μὲ θεωρήσετε ἀδιάκριτον ὁπωσδήποτε, σᾶς παρακαλῶ νὰ μὲ πληροφορήσετε τί ἀπεφασίσθη περὶ τῆς Βουλῆς, ἧς ἡ τύχη ἀπασχολεῖ τὸ δημόσιον φρόνημα, ἡ δὲ σύγκλησις ἐπιβάλλεται ὑπὸ τοῦ Συντάγματος κατὰ τὴν 1 τοῦ προσεχοῦς Νοεμβρίου.

— **Οὐδὲν ἀκόμη ἀπεφασίσθη ἐν ὑπουργικῷ συμβουλίῳ περὶ τῆς Βουλῆς, τουτέστι περὶ ἀναβολῆς ἢ συγκλήσεως, ἢ διαλύσεως, ἀπήντησεν ὁ κ. Πρωθυπουργός.**

— Διὰ νὰ μὴν ἐντείνω ὑπὲρ τὸ πρέπον τὴν ἀδιακρισίαν, κ. Πρωθυπουργὲ, ἠρώτησα καὶ πάλιν, δὲν σᾶς ἐρωτῶ τί διανοεῖσθε νὰ πράξετε καὶ ποῖον μέτρον νὰ λάβετε. Ἀρκοῦμαι μόνον εἰς τὴν ἀδίστακτον διαβεβαίωσίν μου, τὴν ὁποίαν ἐπαναλαμβάνω διὰ δευτέραν φορὰν, ὅτι τὸ μέτρον τῆς διαλύσεως τῆς Βουλῆς ἀποκρούει σήμερον ὡ ἐπιζήμιον ἡ μεγίστη πλειονότης τοῦ ἑλληνικοῦ λαοῦ. Διαβεβαιῶ ὑμᾶς προσέτι, ὅτι τὸ κόμμα τοῦ κ. Θεοτόκη, ἐν γένει οἱ ἐν αὐτῷ ἐπιφανεῖς, ὧν ἡ γνώμη ἐπικρατεῖ πάντοτε ἐν τῷ κόμματι, καθ' ἃς ἔχω ἀσφαλεῖς καὶ ἀνεπιδέκτους ἀμφισβητήσεως πληροφορίας, ἔχει ἀμετάθετον καὶ ἀδίστακτον ἀπόφασιν νὰ ὑποστηρίξῃ, ἄνευ ὅρων καὶ ἄνευ κακοβούλου ὑστεροβουλίας τὴν ὑρ' ὑμᾶς Κυβέρνησιν καθ' ὅλην τὴν προσεχῆ βουλευτικὴν σύνοδον, ἐὰν ἡ Βουλὴ συγκληθῇ. Ἡ πληροφορία μου αὕτη εἶνε, ἐπαναλαμβάνω, ἀνεπίδεκτος ἀμφισβητήσεως, πηγάζουσα ἀπὸ δηλώσεων αὐθεντικῶν, αἵτινες αἴρουσι πάντα περὶ τῆς ἀληθείας δισταγμόν.

Ὁ κ. πρωθυπουργὸς ἤκουσε τὰς πληροφορίας μου ταύτας σύννους καὶ σιωπῶν, χωρὶς νὰ ἐκφράσῃ γνώμην οἱανδήποτε, οὐδὲ νὰ προδῷ εἰς ἀποκάλυψιν τῶν διανοημάτων του.

Τότε προσέθεσα :

— Οἱ ἐπιφανεῖς τοῦ θεοτοκικοῦ κόμματος, καθ' ὅσον ἀσφαλῶς γινώσκω, κ. Πρωθυπουργὲ, θὰ ὑποστηρίξωσιν ὑμᾶς ἐκθύμως εἰς τὸ Βουλευτήριον, θέλοντες ν' ἀπαλλαγῶσι διὰ παντὸς τοῦ γηραιοῦ ταραξίου, κατὰ τῆς διαγωγῆς τοῦ ὁποίου, ὀφείλω νὰ τὸ ὁμολογήσω, αἰσθάνονται δικαίαν ἀγανάκτησιν. Θέλουν νὰ τὸν βάλουν, κατὰ τὴν φράσιν ἑνὸς τῶν ἐπιφανῶν, ὁριστικῶς εἰς τὸ ράφι, διὰ νὰ γλυτώσουν καὶ αὐτοὶ καὶ τὸ Ἔθνος ἐκ τῶν γεροντικῶν ἰδιοτροπιῶν καὶ πανουργιῶν του.

Ὁ κ. Πρωθυπουργὸς ἤκουσε δυσχεράστως, ὡς ἐννοεῖται, τὰς φράσεις ταύτας τοῦ ἐπιφανοῦς, καὶ ἀνεκραύγασε :

— **Μὰ δὲν πρόκειται βέβαια περὶ τοιούτου σκοποῦ.**

ΔΙΑ ΤΗΝ ΜΑΚΕΔΟΝΙΑΝ

Ἀκολούθως ἔστρεψα τὰς ἐρωτήσεις μου εἰς τὰς μακεδονικὰς ὑποθέσεις καὶ τὰς ἐπ' αὐτῶν ἐνεργείας τῶν Μ. Δυνάμεων. Εἰς ἀπάντησιν, ἀμέσως ὁ κ. Πρωθυπουργὸς μοῦ ἐπέδειξεν ἐπίσημον ἔγγραφον γαλλιστὶ συνταγμένον, περιέχον δὲ τὴν ἀρνητικὴν ἀπάντησιν τῆς Πύλης εἰς τὸ τελευταῖον αὐστρορρωσσικὸν σχέδιον, τὸ ἀξιοῦν νὰ ἐπιβάλῃ διεθνῆ ἔλεγχον ἐν τῇ διοικήσει τῆς Μακεδονίας.

Περίληψιν τῆς ἀπαντήσεως ταύτης τῆς Πύλης ἐδημοσιεύσαμεν ἐν τῷ φύλλῳ τῆς χθές.

Τὸν κ. Πρωθυπουργὸν ἠρωτήσαμεν, μετὰ τὴν γνῶσιν τοῦ ἐγγράφου, περὶ οὗ ὁ λόγος, ἐὰν δὲν φρονῇ ὅτι ἐπιβάλλει τοῦτο συγκυριότητα αὐστρορρωσσικὴν ἐπὶ τῆς Μακεδονίας ἐπικίνδυνον εἰς τὰ ἑλληνικὰ συμφέροντα.

— Καὶ αἱ δύο Δυνάμεις, παρετηρήσαμεν εἰς τὸν κ. Πρωθυπουργὸν, δύνανται ἐν Μακεδονίᾳ νὰ ἐπιδιώξωσιν ἴδια συμφέροντα, ἀσύμφορα εἰς τὸν ἑλληνισμὸν, ἔχουσι δὲ ἐπικρατοῦντας σλαυϊκοὺς πληθυσμούς. Ἔχετε πεποίθησιν ὅτι ἡ Αὐστρία τοὐλάχιστον θὰ προστατεύσῃ τὸ ἑλληνικὸν στοιχεῖον, ἀφοῦ ἐν αὐτῇ οἰκοῦσι Σλαῦοι ἀνερχόμενοι εἰς εἴκοσι σχεδὸν ἑκατομμύρια ;

Ὁ κ. Πρωθυπουργὸς, μετὰ βραχεῖαν σιωπὴν, ἀπήντησε :

— **Ἐν τῷ παρόντι ἡ πρὸς ἡμᾶς εὐμένεια τοῦ αὐτοκράτορος Φραγκίσκου καὶ τῆς Κυβερνήσεώς του εἶνε πρόδηλος καὶ ἀναμφίβολος. Δὲν δύναμαι ὅμως νὰ προμαντεύσω τί θὰ συμβῇ ἐν τῷ μέλλοντι. Ἀλλὰ τὸ ἐνδιαφέρον ἤδη ζήτημα εἶνε ἐὰν ἡ Πύλη θὰ ἐπιμείνῃ εἰς τὴν ἀντίστασίν της καὶ δὲν θ' ἀναγκασθῇ νὰ ἐνδώσῃ εἰς τὴν πίεσιν τῶν δύο Δυνάμεων.**

— Ἐξαρτᾶται, ὡς νομίζω, ἡ ἀντίστασις τῆς Πύλης ἐκ τῆς βουλήσεως τῶν ἄλλων Μεγάλων Δυνάμεων. Ἐὰν εὕρῃ παρ' αὐταῖς ὑποστήριξιν, ἀνενδότως θ' ἀμυνθῇ.

— **Ἡ Γαλλία καὶ ἡ Ἀγγλία, εἶπεν ὁ κ. Πρωθυπουργὸς, ὑποστηρίζουσι τὰς ἐνεργείας τῶν δύο Δυναμεων ἀπροκαλύπτως, φαίνονται δὲ ὑπερθεματίζουσαι καὶ ἐνισχύουσαι τὸ αὐστρορρωσσικὸν σχέδιον δι' εὐρυτέρων ἀπαιτήσεων· ἡ Γερμανία ἐδήλωσεν εἰς τὸν Σουλτάνον ὅτι ἀπέχεται πάσης ἐνεργείας ἰδιαιτέρας ἐν τῷ Μακεδονικῷ ζητήματι, ἀφέναι δὲ αὐτὸν ἐλεύθερον, καὶ μόνον, ὡς ἐννοεῖται, νὰ συμβιβασθῇ ὁπωσδήποτε μετὰ τῶν δύο Δυνάμεων. Ἡ Ἰταλία τέλος φαίνεται διστάζουσα κατὶ ὑποπτεύουσα τὰς ἐνεργείας τῶν δύο Δυνάμεων ἐν τῇ ἑλληνικῇ χερσονήσῳ, δὲν θὰ δυνηθῇ ὅμως, ὡς ὑποθέτω, νὰ παρεμβάλῃ ἀνυπέρβλητα προσκόμματα.**

— Τότε, τῆς Πύλης ἡ ἀντίστασις θὰ καμφθῇ.

— **Ἐν τούτοις, ἡ Πύλη, ὡς μανθάνω, προσέθετο ὁ κ. Πρωθυπουργὸς, διανοεῖται νὰ ἀντιτάξῃ τὴν συνθήκην τῶν Παρισίων, ἥτις ἀναγράφουσα τὴν ἀκεραιότητα τοῦ τουρκικοῦ κράτους, ἀποτελεῖ νόμιμον στοιχεῖον τοῦ δημοσίου, ἢ τοῦ διεθνοῦς εὐρωπαϊκοῦ δικαίου, νὰ ζητήσῃ δὲ τὴν σύγκλησιν διεθνοῦς συνεδρίου, ὅπως κανονίσῃ τὸ σύστημα τῶν ἐν Μακεδονίᾳ μεταρρυθμίσεων.**

— Δυστυχῶς, ἡ ἀκεραιότης τοῦ τουρκικοῦ Κράτους, παραβιασθεῖσα πολλάκις, παρὰ τὰς διατάξεις τῆς Συνθήκης τῶν Παρισίων, δὲν εἶνε πλέον ἔρεισμα σοβαρὸν οὐδὲ ἰσχυρόν. Αἱ Δυνάμεις ἄλλως καὶ ἐν συνεδρίῳ θὰ ὑποστηρίξωσι πιθανώτατα τὸ αὐστρορρωσσικὸν σχέδιον.

Μετὰ ταῦτα ἠρώτησα τὸν κ. Πρωθυπουργὸν, ἐὰν ἀληθεύῃ ἡ εἴδησις ὅτι οἱ Βούλγαροι λῃσταντάρται ἔρριψαν βόμβας εἰς τὰς συνοικίας τῆς πόλεως τῶν Βοδενῶν, ἐφόνευσαν δὲ καὶ ἐτραυμάτισαν πολλούς.

— **Ἔρριψαν ἀληθῶς βόμβας, ἀπήντησεν ὁ κ. Πρωθυπουργὸς ἀλλὰ φόνοι καὶ τραυματισμοὶ δὲν ἐγένοντο, καὶ αἱ ζημίαι ὑπῆρξαν ἀσήμαντοι.**

— Τὸ ἀνταρτικὸν κίνημα κατεστάλη, ὡς φαίνεται, καὶ τὰ διαπραττόμενα ἤδη κακουργήματα ὑπὸ τῶν Βουλγάρων λῃστῶν δὲν προξενοῦσι πλέον ἐντύπωσιν.

— **Τὸ ἀνταρτικὸν κίνημα τῶν Βουλγάρων, εἶπε κάπως μετὰ χαρᾶς ὁ κ. Πρωθυπουργὸς, δὲν ἐζημίωσε τὸν ἑλληνισμὸν ἐν Μακεδονίᾳ. Ἀπ' ἐναντίας ἐνίσχυσε καὶ ἐνεψύχωσεν αὐτὸν πολυειδῶς.**

— Τὸ πιστεύω, κ. Πρόεδρε. Ἀλλ' εἶνε καιρὸς νὰ ἐργασθῶμεν ἀποτελεσματικώτερον ἐν Μακεδονίᾳ, καὶ νὰ μὴ ἀδιαφορήσωμεν ὡς πρότερον. Εἰς τὴν ἑλληνικὴν ταύτην χώραν ἐλάχιστοι ὑπάρχουσι Βούλγαροι ἀπὸ καταγωγῆς, καὶ διακρίνονται ἐκ τῆς τουρκομανικῆς των μορφῆς. Τὸ μέγα πλῆθος τῶν σλαυοφώνων Μακεδόνων εἶνε ἐκ καταγωγῆς Ἕλληνες, καὶ δύνανται κατὰ τὸ πλεῖστον νὰ προσέλθωσιν ἐκ νέου εἰς τὴν ποίμνην τοῦ ἑλληνισμοῦ, τὸν ὁποῖον πρέπει νὰ ἐνισχύσωμεν, στρέφοντες πρὸς τὴν Μακεδονίαν τὸ ρεῦμα τῶν ἑλληνικῶν μεταναστεύσεων.

— **Δὲν ἀντιλέγω εἰς ταῦτα, καὶ πρέπει βέβαια νὰ ἐργασθῶμεν ὡς ἔθνος καὶ ὡς Κυβέρνησις, ἀνεφώνησε ζωηρότερον ὁ κ. Πρωθυπουργός. Τὰ ἐν Μακεδονίᾳ ἐθνολογικὰ ζητήματα παρουσιάζουσι δυσχερείας διότι ἔχομεν ἐκεῖ πλείστους ἀνταγωνιστάς. Τώρα ἐπαναλαμβάνουσι ζωηρότερον τὸν ἀνταγωνισμόν των καὶ οἱ ἐν Βουκουρεστίῳ, θὰ ἐκδοθῇ δὲ κατ' αὐτὰς καὶ σχετικὸν φυλλάδιον.**

— Νομίζω, κ. Πρόεδρε, ὅτι αἱ ἀξιώσεις τῶν ἐν Βουκουρεστίῳ εἶνε ἐντελῶς ἀσήμαντοι καὶ ὄντως κωμικαί. Δαπανήσαντες ἑκατομμύρια ἐπὶ ἥμισυ σχεδὸν αἰῶνα, κατώρθωσαν ν' ἀποπλανήσωσιν ἐκ τῶν ἑλληνοβλάχων ἐλάσσονας τῶν δώδεκα χιλιάδων, οἵτινες θὰ ἐπανέλθωσιν εἰς τὸν Ἑλληνισμὸν, εὐθὺς ὡς οἱ ἐν Βουκουρεστίῳ παύσωσι δαπανῶντες ματαίως τὰ δημόσια χρήματα. Ἐκτὸς δὲ τούτου, οἱ ἐν Μακεδονίᾳ Ἑλληνόβλαχοι, ὁ κάλλιστος τῶν ἑλληνικῶν πληθυσμῶν, οὐδὲν ἔχων τὸ ἐθνολογικῶς κοινὸν μὲ τοὺς Βλάχους τοὺς πέραν τοῦ Ἴστρου, δὲν ὑπερβαίνουσι τὰς ἑβδομήκοντα χιλιάδας ψυχῶν. Ἐπομένως, καὶ ἂν πάντας ἤθελον κατορθώσει ν' ἀποπλανήσωσι, οὐδὲν θὰ ἐκέρδαινον ἐθνολογικῶς ἢ πολιτικῶς.

— **Αὐτοὶ ὅμως οἱ ἐν Βουκουρεστίῳ, ἀπατώμενοι δυστυχῶς, ἀναβιβάζουσι τοὺς ἐν Μακεδονίᾳ Ἑλληνοβλάχους, τοὺς ὁποίους αὐθαιρέτως καλοῦσι Ρουμάνους, εἰς ἑπτακοσίας περίπου χιλιάδας.**

— Πρέπει νὰ τοὺς διαφωτίσετε διὰ φιλικῶν ἐξηγήσεων καὶ παραστάσεων.

— **Εἰς αὐτὸ ἀσχολούμεθα, προσέθετο ὁ κ. Πρωθυπουργὸς μετά τινος ἀθυμίας.**

— Ἀλλ' εἰπέτε μοι, κ. Πρόεδρε, πιστεύετε ὅτι τὸ βουλγαρικὸν κίνημα κατεστάλη ὁριστικῶς ;

— **Ὄχι, εἶπεν ὁ κ. Ράλλης. Ἐὰν αἱ Δυνάμεις δὲν λάβωσιν ὁριστικὰς ἀποφάσεις, πολὺ φοβοῦμαι ὅτι τὸ βουλγαρικὸν κίνημα ἐν Μακεδονίᾳ θὰ ἐπαναληφθῇ ὑπὸ μορφὴν φοβερωτέραν κατὰ τὸ προσεχὲς ἔαρ, καὶ ἡ κατάστασις θὰ δεινωθῇ ἔτι μᾶλλον διὰ τῆς ἀναμίξεως τῶν Ἀλβανῶν εἰς τὰ ἀνταρτικὰ κινήματα.**

— Πιστεύετε ὅτι θὰ ἐξεγερθῶσι σοβαρῶς κατὰ τοῦ Καλίφου, ὅστις ἔχει πλεῖστα μέσα ἐπηρεασμοῦ ἐπὶ τῶν Τουρκαλβανῶν ὑλικὰ καὶ θρησκευτικά, ἰδίως ἐπὶ τῶν Ἀλβανῶν τῆς ἄνω Ἠπείρου ;

— **Ἐργάζονται, ἀνεφώνησεν ὁ κ. Πρωθυπουργὸς μετὰ δυσθυμίας, παρὰ τοῖς Ἀλβανοῖς αἱ ἐνδιαφερόμεναι Δυνάμεις, ἡ δὲ Ἰταλία πλειότερον καὶ ἐπιτυχέστερον. Ἐκτὸς τῶν ἄλλων ἐνεργειῶν της, μεταφέρει νέους Τουρκαλβανοὺς εἰς Ἰταλίαν, καὶ τοὺς ἐπανάγει πλήρεις ἐνθουσιασμοῦ πρὸς τὸ ἰταλικὸν μεγαλεῖον. Ὀφείλω ὅμως νὰ ὁμολογήσω ὅτι αἱ ἰταλικαὶ ἐνέργειαι δὲν ἐπεκτείνονται εἰς τὴν κάτω Ἤπειρον, ὅπου τὸ ἐπικρατοῦν ἑλληνικὸν στοιχεῖον ματαιοῖ πᾶσαν ἀπόπειραν πρὸς ἐπιβολὴν ἰταλικῆς ἐπιρροῆς.**

Ἀρκεσθέντες εἰς τὰς ἀνωτέρω πληροφορίας καὶ ἐξηγήσεις, ἀπεχαιρετίσαμεν τὸν κ. Πρωθυπουργὸν, ἐκδηλώσαντες θερμὴν εὐγνωμοσύνην ἐπὶ τῇ εὐμενεῖ αὐτοῦ ὑποδοχῇ.

Π. ΚΑΝΕΛΛΙΔΗΣ

ΤΗΣ ΗΜΕΡΑΣ

ΟΥ ΕΘΝΙΚΟΥ ΠΡΑΚΤΟΡΕΙΟΥ

ΕΠΑΝΑΣΤΑΣΙΣ ΕΝ ΚΟΛΟΜΒΙΑ

ΠΑΡΙΣΙΟΙ, 23 Ὀκτωβρίου. Ἐπίσημον τηλεγράφημα ἐκ τῆς πόλεως Κολὸν ἀγγέλλει, ὅτι οἱ ἐπαναστάται ἐπροκήρυξαν τὴν ἀνεξαρτησίαν τοῦ κράτους τοῦ Παναμᾶ. Τὰ Κολομβιανὰ στρατεύματα, τὰ ἀποσταλέντα πρὸς καταστολὴν τῆς ἐπαναστάσεως ἀπεκρούσθησαν.

ΔΟΛΟΦΟΝΙΑΙ ΑΡΜΕΝΙΩΝ

ΛΟΝΔΙΝΟΝ, 23 Ὀκτωβρίου. Ὁ δολοφόνος τοῦ προέδρου τοῦ ἀρμενικοῦ κομητάτου, τὸν ὁποῖον ἀνεζήτουν, ἐφόνευσεν ἀκόμη δύο Ἀρμενίους καὶ κατόπιν πυτοκτόνησε. Εὗρον ἐπ' αὐτοῦ ἐπιστολήν, ἐξ οὗ ἦσαν τὴν ὑπογραφὴν Σαγόννι αἰτιολογοῦσαν τὸ κακούργημά του.

Η ΧΘΕΣΙΝΗ ΔΟΞΟΛΟΓΙΑ
ΕΙΣ ΤΗΝ ΜΗΤΡΟΠΟΛΙΝ

Χθὲς τὴν 10 καὶ ἡμίσειαν τῆς πρωΐας, ὡς εἶχεν ἀναγγελθῆ δι' εἰδικοῦ προγράμματος ὑπὸ τοῦ ὑπουργείου τῶν Ἐσωτερικῶν ἐτελέσθη ἐν τῷ Μητροπολιτικῷ ναῷ δοξολογία ἐπὶ τῇ τεσσαρακοστῇ ἐπετείῳ τῆς ἀναρρήσεως τῆς Α. Μ. τοῦ Βασιλέως εἰς τὸν Θρόνον καὶ ἐπὶ τῇ διατάσει τῆς Α. Μ. τῆς Βασιλίσσης ἐκ τῆς ἐγχειρήσεως.

Εἰς τὴν δοξολογίαν ταύτην, εἰς ἣν ἐχοροστάτει ὁ σεβ. Μητροπολίτης παρέστησαν ὅλοι οἱ ἀξιωματικοὶ τῆς φρουρᾶς ἐν ἐπισήμῳ στολῇ ὡς καὶ οἱ διάφοροι σωματάρχαι.

ΟΙ ΥΠΟΥΡΓΟΙ

Μετ' ὀλίγον ἔφθασεν ἐφ' ἁμάξης ὁ Πρωθυπουργὸς κ. Ράλλης μετὰ τῶν δεσποινίδων θυγατέρων του ὡς καὶ οἱ λοιποὶ ὑπουργοί· ὀλίγα λεπτὰ κατόπιν προσῆλθε καὶ ὁ κ. Δηλιγιάννης μετὰ τοῦ ἀνεψιοῦ του ὑπουργοῦ τῆς Παιδείας κ. Φαρμακοπούλου καὶ τοῦ κ. Ζυγομαλᾶ. Τὸν κ. Δηλιγιάννην εἰσερχόμενον ἐν τῇ Μητροπόλει ἔσπευσε νὰ χαιρετίσῃ πρῶτος αὐτὸς ὁ κ. Ράλλης, μετ' αὐτὸν δὲ κατὰ σειρὰν ὅλοι οἱ ὑπουργοὶ ὡς καὶ ὁ ἐνταῦθα πρεσβευτὴς τῆς Ρουμανίας κ. Γκίκας.

Ὁ πρωθυπουργὸς κ. Ράλλης ἀφοῦ συνωμίλησεν ἐπί τινας στιγμὰς μετὰ τοῦ κ. Δηλιγιάννη ἀφῆκε τοῦτον νὰ προχωρήσῃ πέριξ τοῦ ὁποίου κατόπιν κατελαβον θέσιν

Τὸ αὐτὸ ἔπραξε καὶ ὁ πρωθυπουργὸς κ. Ράλλης.

Ὁ δήμαρχος κ. Μερκούρης ἀπέστειλε πρὸς τὸν Βασιλέα τὸ ἑξῆς τηλεγράφημα:

Πρὸς τὴν Αὐτοῦ Μεγαλειότητα τὸν Βασιλέα Γεώργιον

Μετὰ δοξολογίαν τελεσθεῖσαν ἐν τῷ Μητροπολιτικῷ ναῷ ὑπὸ Κυβερνήσεως, λοιπῶν ἀρχῶν καὶ λαοῦ τῶν Ἀθηνῶν ὑπὲρ τῆς διασώσεως τῆς Σεπτῆς ἡμῶν Ἀνάσσης καὶ ἐπὶ τῇ τεσσαρακονταετηρίδι τῆς εἰς τὸν ἑλληνικὸν Θρόνον ἀναρρήσεως τῆς Ὑ. Μ., πόλις καὶ δῆμος Ἀθηναίων ὑποβάλλουσιν εὐλαβῶς θερμοτάτας καὶ εἰλικρινεστάτας εὐχάς.

Δήμαρχος Ἀθηναίων
Σπ. Μερκούρης
Πρόεδρος δημ. Συμβουλίου
Χρ. Βουρνάζος

ΣΤΡΑΤΙΩΤΙΚΑ

ΤΑ ΠΡΟΣ ΑΠΑΛΛΑΓΗΝ ΚΟΣΜΗΜΑΤΑ

Τὸ ὑπουργεῖον τῶν Στρατιωτικῶν ἐξέδωκεν εἰς μικρὸν τεῦχος τὸ πρὸ ἡμερῶν καταρτισθὲν καὶ ὑπογραφὲν Διάταγμα διὰ τοῦ ὁποίου μεταρρυθμίζεται τὸ μέχρι τοῦδε ἰσχύον τοιοῦτον περὶ τῶν νοσημάτων ἕνεκα τῶν ὁποίων ἀπαλλάτσονται οἱ στρατεύσιμοι. Εἰς τὸ νέον τοῦτο Διάταγμα ἀπηλείφθησαν τὰ νοσήματα ἐκεῖνα τὰ ὁποῖα διὰ τῶν σημερινῶν προόδων τῆς ἰατρικῆς ἐπιστήμης δύνανται νὰ θεραπευθῶσι, ἐγένοντο δὲ καὶ τινες ἄλλαι μεταρρυθμίσεις ἀναλόγως τούτων καὶ τῶν ἀναγκῶν τοῦ στρατεύματος.

Η ΕΠΙΘΕΩΡΗΣΙΣ ΤΟΥ ΥΓΕΙΟΝ. ΚΛΑΔΟΥ

Ὁ γεν. ἀρχίατρος τοῦ στρατοῦ κ. Παπαϊωάννου περατώσας τὴν ἐπιθεώρησιν τοῦ ὑγειονομικοῦ κλάδου τοῦ στρατεύματος κατήρτισε τὴν ἔκθεσίν του περὶ ταύτης, τὴν ὁποίαν θὰ ὑποβάλῃ σήμερον ἢ αὔριον εἰς τὴν Γεν. Διοίκησιν.

Ὡς ἐπληροφορήθημεν ὁ κ. Παπαϊωάννου ἐν τῇ ἐκθέσει του προτείνει τὴν παραπομπὴν 15 ὑγειονομικῶν ἀξιωματικῶν εἰς ἀνακριτικὰ συμβούλια ὅπως ἀποστρατευθῶσι. Ἐννοεῖται ὅτι διὰ νὰ ἐγκριθῇ ἢ μὴ ἡ πρότασις αὕτη ἀναμένεται καὶ ἡ ἔκθεσις τοῦ γεν. ἐπιθεωρητοῦ.

Ο ΣΙΔΗΡΟΔΡΟΜΙΚΟΣ ΛΟΧΟΣ

Παρ' ὅλα τὰ γραφέντα περὶ συστάσεως σιδηροδρομικοῦ λόχου ἐξ ἀνδρῶν τοῦ μηχανικοῦ καὶ τὸν καταρτισμὸν τοῦ σχετικοῦ διατάγματος διὰ τὴν σύστασιν τούτου, ὅπως ἐξασκῆται ἀριθμὸς ἀνδρῶν καὶ ἀξιωματικῶν τοῦ μηχανικοῦ περὶ τὴν κατασκευὴν προχείρων σιδηροδρομικῶν γραμμῶν ἐν ὥρᾳ ἐκστρατείας καὶ τὴν καταστροφὴν τοιούτων, ὁ ὑπουργὸς τῶν Στρατιωτικῶν κ. Κωνσταντινίδης δὲν ἐγκρίνει, ἐπὶ τοῦ παρόντος τοὐλάχιστον τὴν σύστασιν τούτου.

Ὡς ἐπληροφορήθημεν, κατ' ἀπόφασιν τοῦ κ. Κωνσταντινίδου ὁ σιδηροδρομικὸς λόχος θὰ συσταθῇ ἀργότερον ὅταν ἐξευρεθοῦν ἀρκετὰ μέσα, ἵνα οὕτω γίνῃ τελεία καὶ ἀποδῇ ἀποτελεσματικὴ ἡ ἐξάσκησις τῶν ἀνδρῶν καὶ τῶν ἀξιωματικῶν.

ΑΝΑΚΡΙΤΙΚΟΝ ΣΥΜΒΟΥΛΙΟΝ

Τὸ ὑπουργεῖον τῶν Στρατιωτικῶν κατήρτισεν ἀνακριτικὸν συμβούλιον, εἰς τὸ ὁποῖον παρέπεμψε τὸν ὑπολοχ. τοῦ μηχανικοῦ κ. Γ. Βούλγαρην διὰ παράβασιν ἀφορώσαν τὴν στρατ. τιμὴν καὶ εἰς τὴν ὁποίαν ὑπέπεσεν ἐξ ὑστεροβουλίας.

Τὸ ἀνακριτικὸν τοῦτο συμβούλιον κατηρτίσθη ὑπὸ τὴν προεδρείαν τοῦ ἀντισυνταγματάρχου τοῦ μηχ. κ. Μοσχοπούλου μεταξὺ δὲ τῶν μελῶν του συμπεριλαμβάνεται καὶ ὁ ταγ. κ. Νικολόπουλος.

ΤΑΧΥΔΡΟΜΙΚΟΣ ΦΑΚΕΛΛΟΣ
ΕΙΣ ΤΗΝ ΘΑΛΑΣΣΑΝ

Χθὲς παρὰ τὴν παραλίαν τῆς Τρούμπας ἐν Πειραιεῖ ἀνευρέθη ὀγκώδης φάκελλος ἀπευθυνόμενος πρὸς τὸ Γεν. Λογιστήριον καὶ περιέχων δικαιολογητικὰ τοῦ ταμείου Λευκάδος. Φαίνεται ὅτι ὁ φάκελλος οὗτος ἐξ ἀπροσεξίας κατὰ τὴν μεταφοράν του εἰς τὴν λέμβον ἔπεσεν εἰς τὴν θάλασσαν. Ἐν τούτοις παρελήφθη καὶ παρεδόθη εἰς τὸ ταχυδρομεῖον Πειραιῶς ὅπως σταλῇ εἰς τὸν πρὸς ὃν ὅρον.

ΤΟ ΤΕΛΩΝΕΙΟΝ ΠΕΙΡΑΙΩΣ

Διὰ τοῦ καταρτισθησομένου νομοσχεδίου ὑπὸ τοῦ κ. Ρεδιάδη θὰ διαρρυθμισθῇ τὸ τελωνεῖον Πειραιῶς διαιρούμενον εἰς δύο τμήματα ὥστε νὰ γίνεται αὐθημερὸν ὁ ἐκτελωνισμός. Θὰ κατεδαρισθῇ τὸ πρὸς τὸν Ἅγ. Διονύσιον τελωνεῖον καὶ θὰ ἀνεγερθοῦν ἀποθῆκαι διὰ τὰ ἐμπορεύματα.

Διὰ τὰς διαρρυθμίσεις αὐτὰς θὰ ἀναγραφῇ νέα πίστωσις εἰς τὸν προϋπολογισμόν.

Η ΣΗΜΕΡΙΝΗ ΔΙΚΗ

Ἡ σημερινὴ δίκη εἶνε ἐξ ἐκείνων, αἱ ὁποῖαι βεβαίως κινοῦσι τὸ ἐνδιαφέρον τῆς κοινωνίας ἀκριβῶς ὡς ἐκ τῆς πρωτοτυπίας, τὴν ὁποίαν θὰ φέρῃ.

Πρόκειται περὶ τοῦ ὑφηγητοῦ ἰατροῦ κ. Καραβασίλη μηνυθέντος ὑπὸ τοῦ κ. Μπαλάσκα ἐπὶ παραλείψει ἐκτελέσεως μιᾶς διασωληνώσεως ἐπὶ τοῦ τέκνου του συνεπείᾳ τῆς ὁποίας τοῦτο ἀπέθανε. Ἐπομένως κατὰ τὴν δίκην αὐτὴν θὰ ἐξετασθῇ τὸ ζήτημα, ἂν ὁ ἰατρὸς εἶνε ὑποχρεωμένος ἐν πάσῃ περιπτώσει νὰ παράσχῃ τὰς ὑπηρεσίας του ὡς ἐπαγγελματίας ἢ δύναται καὶ νὰ ἀρνῆται ταύτας.

ΘΑΝΑΤΟΣ ΒΟΥΛΕΥΤΟΥ

Ἠγγέλθη χθὲς ἐκ Σπετσῶν, ὅτι ἀπέθανεν ἐκεῖ ὁ βουλευτὴς Διομήδης Κυριακὸς, ὀπαδὸς τοῦ κ. Δηλιγιάννη. Ἡ κηδεία του θὰ γίνῃ δημοσίᾳ δαπάνῃ.

Η ΒΑΣΣΑΝΕΙΟΣ ΣΧΟΛΗ

Περατουμένης ὅσον οὔπω τῆς ἐν Πειραιεῖ Ναυτικῆς Σχολῆς τῆς δαπάναις τοῦ Βασσάνη ἀνεγειρομένης, τὸ ὑπουργεῖον τῶν Ναυτικῶν ἀπεφάσισε τὴν ἐξ Αἰγύπτου ἀνακομιδὴν τῶν ὀστῶν τοῦ ἱδρυτοῦ τῆς σχολῆς.

Η ΕΠΙΘΕΩΡΗΣΙΣ ΤΩΝ ΖΩΩΝ

Ἀπὸ καιροῦ μεταξὺ τοῦ ὑγειονόμου Πειραιῶς καὶ τοῦ ἀστυκτηνιάτρου ἔχει ἀναφυῆ ἔρις ἡ ὁποία μάλιστα, ὡς ἐπληροφορήθημεν, κατέληξεν εἰς καταγγελίαν κατὰ τοῦ δευτέρου ἐκ μέρους τοῦ πρώτου. Ὁ ὑγειονόμος Πειραιῶς ἐν τῷ ἀπολύτῳ δικαιώματί του λόγῳ τῆς θέσεώς του, προκειμένου νὰ γείνῃ ἐπιθεώρησις τῶν ἑκάστοτε κομιζομένων ζώων καλεῖ κτηνίατρον ἐξ Ἀθηνῶν, ἀδιαφορῶν ἂν ὑπάρχῃ τοιοῦτος ἐν Πειραιεῖ καὶ μάλιστα ἀπεσπασμένος ἐν τῇ ἀστυνομίᾳ.

Ἐντεῦθεν ὅμως ἐπέρχεται βραδύτης ἐνίοτε εἰς τὴν ἐξέτασιν τῶν ζώων εἰς βάρος ἐννοεῖται τῶν ζωεμπόρων, τὸ δὲ ὑπουργεῖον εἰς τὸ ὁποῖον ἐγένετο γνωστὸν τὸ τοιοῦτον ἄδηλον τί θὰ ἀποφασίσῃ.

ΜΙΑ ΠΙΣΤΩΣΙΣ ΑΠΟΡΡΙΠΤΟΜΕΝΗ

Τὸ ἡγουμενοσυμβούλιον τῆς παρὰ τὴν Φωκίδα μονῆς τοῦ Προφήτου Ἠλιοῦ ἐζήτησε παρὰ τοῦ ὑπουργείου τῶν Ἐκκλησιαστικῶν ὅπως ἐγκρίνῃ τοῦτο συμπληρωματικὴν πίστωσιν ἐκ δραχμῶν 900 διὰ τὴν ἀγορὰν σίτου πρὸς κατασκευὴν ἄρτου τῆς μονῆς καθότι ἡ ἐν τῷ προϋπολογισμῷ ταύτης ἀναγραφομένη πίστωσις ἐξηντλήθη. Τὸ Ὑπουργεῖον ὅμως ἀπέρριψε τὴν αἴτησιν ἐπὶ τῷ λόγῳ ὅτι αὕτη δὲν εἶνε ἐκ τῶν ἀπροόπτωνκαίσυνεπῶς ἔπρεπε νὰ προϋπολογισθῇ κατὰτὴν σύνταξιν τοῦ προϋπολογισμοῦ ἤδη δὲ οἱ μοναχοὶ εὑρίσκονται ἐν ἀμηχανίᾳ τίνι τρόπῳ θὰ ἐξεύρουν τὴν δαπάνην ταύτην. Ἐννοεῖται ὅτι εἰς τοῦτο συνετέλεσεν ἡ κουτοπονηρία τοῦ ἡγουμενοσυμβουλίου, τὸ ὁποῖον ἤλπιζεν ὅτι ὁ νομάρχης Φωκίδος θὰ ἐνέκρινε τὴν συμπληρωματικὴν πίστωσιν, δὲν ἐζήτησε δὲ παρὰ τοῦ ὑπουργείου τὴν αὔξησιν τῆς ἀρχικῆς πιστώσεως ἐκ φόβου μήπως τοῦτο περικόψῃ ἄλλας τοιαύτας.

ΚΛΟΠΗ ΕΝ ΠΕΙΡΑΙΕΙ

Κατὰ τὴν προχθεσινὴν νύκτα ὁ Δ. Σαράντης ἤνοιξε δι' ἀντίκλειδος τὸ χρηματοκιβώτιον τοῦ Ἀλ. Μαλανταρίδου καὶ ἀφ�ήρεσεν ἐξ αὐτοῦ δρ. 150.

Καθ' ἣν ὅμως ὥραν ἡτοιμάζετο νὰ φύγῃ συνελήφθη ὑπὸ εἰδοποιηθέντος ἀστυφύλακος, χωρὶς νὰ προφθάσῃ νὰ καταναλώσῃ τὰ κλαπέντα τὰ ὁποῖα κατεσχέθησαν ἐπ' αὐτοῦ.

ΑΓΡΟΚΗΠΙΟΝ ΕΝ ΕΡΜΙΟΝΗ

Εἰς τὸ ὑπουργεῖον τῶν Ἐκκλησιαστικῶν ἐλήφθη ψήφισμα τοῦ Μοναστηριακοῦ συμβουλίου τῆς ἐν Ἑρμιόνῃ μονῆς τῶν Ἁγίων Ἀναργύρων, διὰ τοῦ ὁποίου τοῦτο προτείνει ὅπως ἐγκριθῇ παρὰ τοῦ ὑπουργείου ἡ προσωρινὴ παραχώρησις ἐκτεταμένων γαιῶν τῆς Μονῆς εἰς ἰδιώτας πρὸς σύστασιν ἐπαρχιακοῦ ἀγροκηπίου. Τὸ ἀγροκήπιον τοῦτο θὰ ἐκμεταλλευθοῦν οἱ ἰδιῶται ἐπὶ δέκα ἔτη, κατὰ τὴν πρᾶξιν τοῦ ἡγουμενοσυμβουλίου, μετὰ τὴν παρέλευσιν τῶν ὁποίων θὰ ἀποδοθοῦν αἱ καλλιεργημέναι γαῖαι εἰς τὴν Μονήν, ὠφελουμένης οὕτω καὶ ταύτης μεγάλως, ἀλλὰ καὶ τῶν γεωργικῶν πληθυσμῶν τῆς ἐπαρχίας Ἑρμιόνης. Διὰ ὅλα ταῦτα τὸ ὑπουργεῖον θὰ ἐγκρίνῃ τὴν πρότασιν τοῦ ἡγουμενοσυμβουλίου.

ΑΘΛΑ ΜΗΤΡΟΠΟΛΙΤΟΥ ΕΛΑΣΣΩΝΟΣ

Τὴν παρελθοῦσαν Κυριακὴν ὁ Μητροπολίτης Ἐλασσῶνος μεταβὰς εἰς τὸν αὐτόθι ναὸν μετὰ ζαπτιέδων καὶ ροπαλοφόρων ἔθραυσε τὰ κλεῖθρα τῶν συρταρίων τοῦ παγκαρίου, καὶ οὕτω νικητὴς καὶ τροπαιοῦχος κατέλαβεν αὐτό.

Αἰτία τῆς παλληκαριᾶς αὐτῆς τοῦ ἁγίου ἦτο ὅτι ὁ ἐκ τῶν πρωτευόντων ἐμπόρων τῆς ἀγορᾶς Ἐλασσῶνος, κ. Κ. Φόλας, μετὰ τὴν λῆξιν τῆς ἐντολῆς τῆς τέως ἐφορεπιτροπῆς τῆς κοινότητος, ἧς ἐπὶ δεκαετίαν ἦτο μέλος, παρακληθεὶς κατὰ Ἰούνιον ὑπὸ τοῦ Μητροπολίτου νὰ ἐξακολουθήσῃ παραμένων ὡς ἐπίτροπος ἐν τῷ ναῷ μέχρι τέλους τοῦ ἔτους, ἐδέχθη αὐτό· ἐπειδὴ ὅμως ὁ ἔντιμος ἀνὴρ ἠρνήθη νὰ παρακολουθήσῃ καθ' ὅλα τὸν Μητροπολίτην εἰς τὴν ἀσύνετον αὐτοῦ πολιτείαν, ἥτις ἀνεστάτωσε τὴν κοινότητα Ἐλασσῶνος, οὗτος θυμωθεὶς ἔπαυσεν αὐτὸν ἐπ' ἐκκλησίας καὶ ἀντικατέστησε δι' ὀργάνων του.

Ὁ κ. Φόλας, ὡς εἰκός, ἠρνήθη νὰ παραδώσῃ τὰς κλεῖδας, ἀπαιτήσας λίαν δικαίως νὰ δώσῃ πρῶτον λογαριασμὸν τῆς τριετοῦς διαχειρίσεώς του καὶ λάβῃ τὰ ὀφειλόμενα αὐτῷ χρήματα, ἅτινα χάριν κοινοτικῶν ἀναγκῶν εἶχε δαπανήσει. Ἀλλ' ὁ Μητροπολίτης, τυφλούμενος ὑπὸ ἐμπαθείας, οὐδὲν ἤθελε νὰκούσῃ καὶ οὕτως ὁ ναὸς Ἐλασσῶνος ἐγένετο τὸ θέατρον σκηνῶν ἀπασίων καὶ τοῦτο αὐτὸ ἀγρίων, διότι ὁ διδάσκαλος τῆς εἰρήνης συνοδευόμενος ὑπὸ τῆς κουστωδίας του, διέταξε τὴν παραβίασιν τῶν κλειθρων τοῦ παγκαρίου, τὰ ὁποῖα, ἀνθιστάμενα εἰς τὰς διαταγὰς τῆς ἁγιότητός του, τὰ ἀσεβῆ, ἔπαθον τῶν παθῶν των τὸν ταραχον, ὑποκυψαντα ἐπὶ τέλους εἰς τὰ κτυπήματα μανουαλίου, ληφθέντος ὡς προχειροτέρου διαρρηκτικοῦ ὀργάνου.

Εὐτυχῶς ἡ ὑγιαίνουσα μερὶς τῆς Κοινότητος πληροφορηθεῖσα ἐγκαίρως περὶ τῶν πολιορκητικῶν τούτων διαθέσεων τοῦ ποιμενάρχου της καὶ ἐπιθυμοῦσα νὰ προλάβῃ σκηνας λυπηρὰς ἀπεχώρησε τοῦ ναοῦ, μεταβᾶσα εἰς τὸν ναὸν τῆς μονῆς τῆς Ὁλυμπιωτίσσης, ἔνθα μετεκομίσθησαν κατ' ἀνάγκην καὶ τὰ κόλλυβα μνημοσύνου ὅπερ ἐτέλει μία τῶν ἐγκριτωτέρων οἰκογενειῶν τῆς Ἐλασσῶνος καὶ τὸ ὁποῖον ἐπρόκειτο νὰ ψαλῇ ἐν τῷ ναῷ τῆς κωμοπόλεως.

Τὸ γεγονὸς ἐνεποίησε θλιβερωτάτην καὶ ἀλγεινὴν ἐντύπωσιν οὐ μόνον παρὰ τοῖς χριστιανοῖς ἀλλὰ καὶ παρ' αὐτοῖς τοῖς μουσουλμάνοις, ἔγκριτος μάλιστα ἐξ αὐτῶν ἐξήνεγκεν ἐν μέσῃ ἀγορᾷ παρομοίωσιν, ἣν σεβόμενοι μᾶλλον ἢ ὁ μητροπολίτης τὸ ἀξίωμά του δὲν ἀναγράφομεν.

Ταῦτα πρὸς ἀναζωπύρωσιν τοῦ θρησκευτικοῦ αἰσθήματος παρὰ τῷ λαῷ καὶ τοῦ γοήτρου τῶν ἐκκλησιαστικῶν ἡμῶν ἀρχῶν ἐν Τουρκίᾳ, ὑπὲρ ὧν τοσοῦτον φαίνεται μεριμνῶν καὶ ὑπερμαχῶν ἡ Α. Π. ὁ Οἰκ. Πατριάρχης Ἰωακεὶμ ὁ Γ'.

ΕΡΟΧΗ ΕΙΣ ΤΑΣ ΚΥΚΛΑΔΑΣ

Εἰς τὸ ὑπουργεῖον ἀνηγγέλθη ὅτι προχθὲς καθ' ὅλην τὴν ἡμέραν ραγδαιοτάτη βροχὴ κατέπεσεν ἐν Ἄνδρῳ συνοδευομένη καὶ ὑπὸ χαλάζης. Οἱ ὑπάρχοντες δύο χείμαρροι ἐξογκωθέντες παρέσυραν πολλὰ ἐλαιόδενδρα καὶ ζῷα. Αἱ ζημίαι ἀνέρχονται εἰς 5 χιλ. δραχμῶν. Ἐπίσης καὶ εἰς τὴν Σύρον ἔπεσε ραγδαία βροχὴ ἄνευ ζημιῶν.

ΤΟ ΝΕΟΝ ΕΠΕΙΣΟΔΙΟΝ ΤΟΥ ΕΛΕΓΧΟΥ

Χθὲς ἀνεγράφη, ὅτι νέον ἐπεισόδιον ἀνεφύη μεταξὺ τοῦ ὑπουργείου τῶν Οἰκονομικῶν καὶ τοῦ Διεθνοῦς Ἐλέγχου διὰ τὴν ἀπόλυσιν δύο ὑπαλλήλων τοῦ τελωνείου Πειραιῶς, ὡς μὴ παρεχόντων ὅλα τὰ ἐχέγγυα πρὸς διεξαγωγὴν τῆς ὑπηρεσίας.

Τὸ ἐπεισόδιον τοῦτο χρονολογεῖται προτοῦ ἀκόμη ἐπέλθῃ ἡ διαφωνία μεταξὺ Ἐλεγχου καὶ Κυβερνησεως, ἐξ ἧς ἐζητήθη ἡ ἐπέμβασις τῶν Δυνάμεων. Δὲν ἐλύθη ὅμως τοῦτο ὅπως καὶ τόσα ἄλλα ἐπεισόδια ἀναφυέντα ἐν τῷ μεταξύ, τὰ ὁποῖα δὲν θὰ λυθοῦν ἂν δὲν ἔλθῃ ἡ ἀπάντησις τῶν Δυνάμεων ἐπὶ τοῦ ὑπομνήματος τοῦ κ. Πρωθυπουργοῦ, ἐκ τῆς ὁποίας θὰ κανονισθῇ πλέον ἡ στάσις τῆς ἡμετέρας Κυβερνήσεως ἀπέναντι τοῦ Διεθνοῦς Ἐλέγχου.

VILLA CRONSTANDT Νέον Φάληρον

Ἐνικιάζονται δωμάτια μετ' ἐπίπλων penssion, τιμαὶ χειμῶνος. Ὁμιλεῖται ἡ Γαλλικὴ, Ἰταλικὴ, Ἀγγλικὴ.
Ὁδὸς Ἐχελιδῶν ἀρ. 22.

ΜΑΣΣΑΖ

διὰ τὴν θεραπείαν τῶν **ρευματισμῶν**, τῆς **ἰσχιαλγίας**, τῶν **νευρικῶν παθήσεων**, τῶν ἀσθενειῶν τοῦ στομάχου, τῆς πολυσαρκίας, δυσκοιλιότητος. Ὁ Γάλλος ἰατρός:
DESAINTANDRE
Ὁδὸς Ἀχαρνῶν ἀρ. 8

ΚΑΤΑΣΤΗΜΑ ΓΡΑΜΜΑΤΟΣΗΜΩΝ ΚΑΙ ΚΑΛΛΙΤΕΧΝΙΚΟΝ ΤΥΠΟΓΡΑΦΕΙΟΝ
Γ. Ι. ΡΑΖΗ
Ὁδὸς Σταδίου Ἀρσάκειον
Ἐπισκεπτήρια 1,50 τὰ 100
Διαφόρους μικροτυπογραφικὰς ἐργασίας μὲ ὅλως καινουργῆ καὶ καλλιτεχνικώτατα στοιχεῖα καὶ κοσμήματα. Ἐκτίμησις ἀρχαίων γραμματοσήμων ὡς καὶ συλλογῶν δωρεάν.
Ἀγορὰ—Πώλησις—Ἀνταλλαγή

ΚΛΕΙΔΟΚΥΜΒΑΛΑ
SCHIEDMAYER UND SOEHNE
«Φημισμένα διὰ τὴν στερεότητα, φωνὴν καὶ κομψότητα
ΠΡΟΜΗΘΕΥΤΗΣ Ν. ΤΣΙΜΠΑΣ
ΑΘΗΝΑΙ, ὁδὸς Διπύλου, 2
Εὐκολίαι εἰς τὴν πληρωμήν

ΕΘΝΙΚΗ ΤΡΑΠΕΖΑ ΤΗΣ ΕΛΛΑΔΟΣ
Ἔντοκοι καταθέσεις

Ἡ Ἐθνικὴ Τράπεζα δέχεται ἐντόκους καταθέσεις εἰς τραπεζικὰ γραμμάτια καὶ εἰς χρυσὸν, ἤτοι εἰς φράγκα καὶ εἰς λίρας στερλίνας ἀποδοτέας εἰς ὡρισμένην προθεσμίαν ἢ διαρκῶς. Αἱ εἰς χρυσὸν καταθέσεις καὶ οἱ τόκοι αὐτῶν πληρόνονται εἰς τὸ αὐτὸ νόμισμα εἰς ὃ ἐγένετο ἡ κατάθεσις εἰς χρυσὸν ἢ δι' ἐπιταγῆς ὄψεως (cherque) ἐπὶ τοῦ ἐξωτερικοῦ κατ' ἐκλογὴν τοῦ ὁμολογιούχου. Τὸ κεφάλαιον καὶ οἱ τόκοι τῶν ὁμολογιῶν πληρόνονται ἐν τῷ Κεντρικῷ Καταστήματι καὶ τῇ αἰτήσει τοῦ καταθέτου ἐν τοῖς ὑποκαταστήμασι τῆς Τραπέζης, ἐν Κερκύρᾳ δὲ, Κεφαλληνίᾳ καὶ Ζακύνθῳ διὰ τῶν ἐκεῖ ὑποκαταστημάτων τῆς Ἰονικῆς.

Τόκοι τῶν καταθέσεων

1	1)2 ο)ο	κατ' ἔτ.	διὰ κατ.	6 μην.	τοὐλάχ.
2	ο)ο	»	»	1 ἔτους	»
2	1)2 ο)ο	»	»	2 ἐτῶν	»
3	ο)ο	»	»	4 ἐτῶν	»
4	ο)ο	»	»	5 ἐτῶν	»

Αἱ ὁμολογίαι τῶν ἐντόκων καταθέσεων ἐκδίδονται κατ' ἐκλογὴν τοῦ καταθέτου ὀνομαστικαὶ καὶ ἀνώνυμοι.

Παιδαγωγὸς διακεκριμένος μὲ τὰς λαμπροτέρας συστάσεις ἀναλαμβάνει τὴν κατ' οἶκον διδασκαλίαν παιδίων ἢ κορασίων. Πληροφορίαι παρὰ τῷ κ. Κουτροπούλῳ, Σοφοκλέους 10.

ΕΤΟΣ Β' (ΙΓ') ΠΕΡΙΟΔΟΣ Β'

ΕΝ ΑΘΗΝΑΙΣ, ΚΥΡΙΑΚΗ, 23 ΝΟΕΜΒΡΙΟΥ 1903

ΤΙΜΗ ΣΥΝΔΡΟΜΩΝ

ΕΣΩΤΕΡΙΚΟΥ		ΕΞΩΤΕΡΙΚΟΥ	
Χρόνος. . . .	Δρ. 8	. . . . .	
Εξάμηνος . . .	» 15	Χρυσᾶ φράγκα	25
Έτησία	» 30	Χρυσᾶ φράγκα	45

ΑΙ ΣΥΝΔΡΟΜΑΙ ἀρχονται τὴν 1 καὶ 15 ἑκάστου μηνὸς καὶ εἶνε προπληρωτέαι

ΑΙ ΣΥΝΔΡΟΜΑΙ καὶ αἱ ἐπιστολαὶ ἀπευθύνονται ὀνομαστικῶς πρὸς τὸν κ. Δημ. Κακλαμάνον

ΝΕΟΝ ΑΣΤ

ΔΙΕΥΘΥΝΤΗΣ: ΔΗΜΗΤΡΙΟΣ ΚΑΚΛΑΜΑΝΟΣ

Η ΑΥΤΟΝΟΜΙΑ ΤΗΣ ΜΑΚΕΔΟΝΙΑΣ

Η ΓΝΩΜΗ ΤΟΥ κ. ΡΑΛΛΗ

[ΑΡΘΡΟΝ ΜΑΚΕΔΟΝΟΣ]

Τὸ «Νέον Ἄστυ» καὶ αἱ ἄλλαι ἐφημερίδες τῆς πρωτευούσης ἀνέγραφον πρό τινος ἐξ αὐθεντικῆς ἀνακοινώσεως καὶ ἐπὶ τῇ βάσει ἀνεπισήμου πληροφορίας, μεταδιβασθείσης ἐκ τῆς ἀλλοδαπῆς ἐνταῦθα, ὅτι «ἡ Ἀγγλία καὶ ἡ Γαλλία πρόκειται νὰ ὑποστηρίξωσι λίαν προσεχῶς τὴν ἰδέαν ἀπονομῆς εἰς τὴν Μακεδονίαν αὐτονομίας ὑπὸ χριστιανὸν διοικητήν». Προσετίθετο δὲ εἰς ταῦτα, ὅτι ὁ πρωθυπουργὸς, ἐν ᾗ περιπτώσει ὑπάρχει τι τὸ ἀκριβὲς ἐν τῇ ἀνωτέρω πληροφορίᾳ, θὰ σπεύσῃ νὰ διαμαρτυρηθῇ, φρονῶν, ὅτι «ἡ παραχώρησις αὐτονομίας ἐν Μακεδονίᾳ ἰσοδυναμεῖ μὲ σφαγιασμὸν τῶν ἑλληνικῶν δικαίων».

Δὲν ἠξεύρω κατὰ πόσον ὑπάρχει τι τὸ ἀληθὲς ἐν τῇ περὶ ἀπονομῆς αὐτονομίας εἰς τὴν Μακεδονίαν εἰδήσει. Εἶνε οὐχ ἧττον βέβαιον, ὅτι ἡ Ἀγγλία δὲν ἔδωκε τὴν συγκατάθεσίν της εἰς τὸ αὐστρορρωσσικὸν σχέδιον τῶν μεταρρυθμίσεων εἰμὴ μετὰ τῆς ἐπιφυλάξεως τοῦ νὰ προτείνῃ ἐν δεδομένῃ περιπτώσει γενναιότερα μέτρα ὑπὲρ τῆς χώρας, εἷον εἶνε ἡ αὐτονομία. Διὰ τοῦτο δὲν στερεῖται σπουδαιότητος ἡ ἀναγραφεῖσα εἴδησις.

Ἀλλὰ καὶ ἀσχέτως πρὸς τοῦτο ἐνδιαφέρει σπουδαίως ἡ ἀνσγραφεῖσα γνώμη τοῦ Πρωθυπουργοῦ τῆς Ἑλλάδος, ὅτι ἡ παραχώρησις αὐτονομίας εἰς τὴν Μακεδονίαν ἰσοδυναμεῖ πρὸς σφαγιασμὸν τῶν ἑλληνικῶν δικαίων. Ἐνδεχόμενον ἡ γνώμη τοῦ κ. Πρωθυπουργοῦ νὰ μὴ διετυπώθη ὀρθῶς ἐν τῷ τόπῳ. Ἀλλὰ τὸ γεγονὸς τῆς συμφωνίας πασῶν τῶν ἐφημερίδων ἐν τῇ ἀναγραφῇ τῆς γνώμης αὐτοῦ ἀποτελεῖ ἔνδειξιν τῆς ὀρθότητος τῆς γενομένης διατυπώσεως. Πλὴν δὲ τούτου εἶνε γνωστὸν ὅτι συγκεχυμέναι κρατοῦσι παρ' ἡμῖν ἰδέαι περὶ Μακεδονικῆς αὐτονομίας, βέβαιον δὲ τυγχάνει, ὅτι δυσμένειά τις μᾶλλον ἐπικρατεῖ κατ' αὐτῆς παρ' ἡμῖν.

Διὰ τοῦτο εἰς ἐκείνους, οἵτινες ἔχουσιν οὐχὶ ἁπλῶς διάφορον γνώμην περὶ τοῦ θέματος, ἀλλὰ καὶ σαφεῖς καὶ ἐδραιωμένας πεποιθήσεις οὐ μόνον περὶ τοῦ ἐπωφελοῦς τῆς ἐπιδιώξεως τῆς μακεδονικῆς αὐτονομίας, ἀλλὰ καὶ τοῦ ἐπιζημίου τῆς ἀναβολῆς μιᾶς μεμελετημένης λύσεως τοῦ μακεδονικοῦ ζητήματος, ἀσφαλιζούσης ὅσον τάχιον τὰ κινδυνεύοντα συμφέροντα τοῦ Ἑλληνισμοῦ, εἰς τούτους ἐπιβάλλεται νὰ ἐκθέτωσι τὰς ἰδέας των καὶ νὰ ἐπισύρωσιν ἐπ' αὐτῶν τὴν προσοχὴν καὶ τῶν ἁρμοδίων καὶ τῶν πολλῶν, ἐπὶ καθορισμῷ τῆς ὀρθοτέρας κατευθύνσεως τῆς ἐξωτερικῆς ἡμῶν πολιτικῆς, ἐγὼ δὲ ἀνήκων εἰς τὴν κατηγορίαν τῶν ἀντιφρονούντων ἐπὶ τοῦ θέματος τούτου — δὲν ἠξεύρω ποῖοι εἴμεθα οἱ ὁμοφρονοῦντες — δὲν ἠδυνάμην νὰ εὕρω καταλληλοτέραν εὐκαιρίαν συζητήσεως ἀπὸ τὴν εὐκαιρίαν ἣν μοὶ δίδει ἡ ὁμόφωνος ὑπὸ τοῦ τύπου ἀναγραφὴ τῆς ἀντιθέτου γνώμης τοῦ κ. πρωθυπουργοῦ ἐπὶ τοῦ θέματος τούτου.

Καὶ λοιπόν, διατί ἡ παραχώρητις αὐτονομίας εἰς τὴν Μακεδονίαν ἀποτελεῖ σφαγιασμὸν τῶν ἐθνικῶν δικαίων. Δὲν εἶνε πολὺς καιρὸς, ἀφ' ὅτου ἀπὸ τῶν στηλῶν ἄλλης ἐφημερίδος, ὑποστηρίζων τὴν γνώμην, ὅτι ἡ σωτηρία τοῦ ἑλληνισμοῦ ἔγκειται ἐν τῇ ἐφαρμογῇ τῆς συνθήκης τοῦ Βερολίνου, ἀνεζήτησα καὶ ἤλεγξα καὶ ἀνεσκεύασα πιστεύω τοὺς λόγους διὰ τοὺς ὁποίους πολεμεῖται μᾶλλον ἀντὶ νὰ ἐπιζητῆται ἡ ἐφαρμογὴ τοῦ 23ου ἄρθρου τῆς συνθήκης τοῦ Βερολίνου, ὅπερ προβλέπει εἰδός τι αὐτονομίας ὑπὲρ τῆς Μακεδονίας καὶ ἐπὶ τῇ βάσει τοῦ ὁποίου ἐπιδιώκεται σήμερον ἡ εἰς αὐτὴν εἰσαγωγὴ τῶν λεγομένων μεταρρυθμίσεων, ἀνθ' ὧν ἡ συζητουμένη εἴδησις φέρει, ὅτι ἡ Ἀγγλία καὶ ἡ Γαλλία προτίθενται νὰ προτείνωσι τὴν εἰσαγωγὴν αὐτονομίας μετὰ χριστιανοῦ διοικητοῦ.

Ποῖοι εἶνε οἱ λόγοι οὗτοι; Εἶνε ὁ φόβος ὅτι ἡ αὐτονομουμένη Μακεδονία θὰ ἀποβῇ νέα ἔκδοσις Ἀνατολικῆς Ρωμυλίας· εἶνε ὁ φόβος τῆς ἐν αὐτῇ ἐπικρατήσεως τοῦ σλαυϊσμοῦ.

Ἀλλ' οἱ χιμαιρικοὶ οὗτοι φόβοι πρέπει ἅπαξ διὰ παντὸς νὰ διασκεδασθῶσι καὶ ν' ἀφήσωσιν ἐλεύθερον τὸ στάδιον τῶν ἀπροκαταλήπτων, τῶν θετικῶν, τῶν πρακτικῶν, τῶν προοδευτικῶν σκέψεων ἐν τῇ ἐξωτερικῇ μας πολιτικῇ.

Διὰ μακρῶν κατέδειξα, πιστεύω, ὡς εἶπον ἀλλαχοῦ, τὸ χιμαιρικὸν τῶν φόβων τούτων. Ἡ Μακεδονία δὲν παρουσιάζει ὑπὲρ τῆς Βουλγαρίας τὰ πλεονεκτήματα τὰ ὁποῖα παρουσιάζει ὑπὲρ αὐτῆς ἡ Ἀνατολικὴ Ρωμυλία. Ἡ προνομιοῦχος αὕτη ἐπαρχία εἶχεν ἄμεσον συνοριακὴν ἐπαφὴν μετὰ τῆς Βουλγαρίας καὶ μόνης ἐκ τῶν χριστιανικῶν κρατῶν τῆς Χερσονήσου· εἶχε πληθυσμὸν ὅστις καὶ ἐκ τοῦ λόγου τῆς ἐπαφῆς ταύτης ἀπέβη κατὰ πλειονοψηφίαν βουλγαρόφρων· εἶχε στρατὸν ἐγχώριον, ἄρα βουλγαρικὸν, καὶ ἦτο ἐντελῶς ἀφύλακτος καὶ ἐγκαταλελειμμένη στρατιωτικῶς ὑπὸ τῆς Τουρκίας.

Ἡ Μακεδονία, εἰς αὐτόνομον ἐπαρχίαν προβιβαζομένη, δὲν θὰ ἔχῃ συνοριακὴν ἐπαφὴν μετὰ μόνης τῆς Βουλγαρίας, ἀλλὰ καὶ μετὰ τῆς Ἑλλάδος — πρέπει μάλιστα καὶ δύναται νὰ μὴ ἔχῃ τοιαύτην ἐπαφὴν μετὰ τῆς Βουλγαρίας, ὡς θὰναπτύξω κατωτέρω — δὲν θὰ ἔχῃ πλειοψηφίαν βουλγαρικὴν, ἀλλ' ἑλληνικὴν — πάντως δὲ πρέπει καὶ δύναται νὰ ἔχῃ ἑλληνικὴν πλειονοψηφίαν, ὡς ἐπίσης θὰναπτύξω κατωτέρω — δὲν ἠξεύρομεν δὲ ἂν ἐν τῷ πρώτῳ σχεδίῳ τῆς αὐτονομίας τῆς Μακεδονίας θὰ περιλαμβάνεται καὶ ἐγχώριος στρατὸς, ὀλιγώτερον δὲ πιθανὸν εἶνε ὅτι θὰ χωρήσωσι τὰ πράγματα μέχρι τοῦ σημείου, ὥστε νὰ ἐγκαταλειφθῇ στρατιωτικῶς ἀφύλακτος ὑπὸ τῆς Τουρκίας καὶ ἡ Μακεδονία, ὅπως εἶχεν ἀφεθῇ ἡ Ἀνατολικὴ Ρωμυλία, καίτοι καὶ τὸ ἐγχώριον καὶ ἰθαγενὲς τοῦ στρατοῦ καὶ τὸ ἀφύλακτον ὑπὸ τῆς Τουρκίας μᾶλλον νὰ εὔχεταί τις ἢ νὰπεύχηται πρέπει προκειμένου περὶ Μακεδονίας, διότι πάντα ταῦτα εὐκολύνουν μὲν τὴν ἐπανάληψιν ἑνὸς πραξικοπήματος, οἷον τὸ τῆς Φιλιππουπόλεως τοῦ 1885, ἀλλ' ἐπ' ὠφελείᾳ τῆς Βουλγαρίας.

Θὰ ἐπεθύμουν νὰ ἐξήρχοντο εἰς τὴν δημοσιότητα οἱ φοβούμενοι ἐν τῇ αὐτονομίᾳ τῆς Μακεδονίας τὴν ἐπανάληψιν νέας Ἀνατολικῆς Ρωμυλίας ὑπὲρ τῆς Βουλγαρίας καὶ νὰ μᾶς ἐκθέσωσι τὰ ἐπιχειρήματά των, ἀφήνοντες κατὰ μέρος τὰ ἀποφθέγματα καὶ τὴν ἐπίσειστιν τῶν φόβητρων καὶ τῶν μορμολυκείων, δι' ὧν κατεπτόησαν τὴν κοινὴν γνώμην καὶ συνεσκότισαν τὴν πολιτικὴν τῆς χώρας συνείδησιν.

Θὰ ἐπεθύμουν νὰ ἔβλεπον τοὺς κυρίους τούτους νὰ ἐξήρχοντο εἰς τὴν δημοσιότητα καὶ σήμερον — κατόπιν δηλονότι τοῦ ὑπερλάμπρου φαινομένου τῆς ἐπιδεικνυομένης κατὰ τὴν διανυομένην κρίσιν ὑπεραν θρώπου τοῦ μακεδονικοῦ ἑλληνισμοῦ ἀντοχῆς καὶ καρτερίας, καθ' ἧς ἐθαύσθη ἐπαισχύντως τὸ βρωμερὸν κῦμα τοῦ βουλγαρισμοῦ — θὰ ἐπεθύμουν νὰ τοὺς ἔβλεπα νὰ ἐμφανισθοῦν μὲ τοὺς φόβους των καὶ μὲ τὴν ἀπιστίαν καὶ μὲ τὴν ἀμάθειάν των νὰ κηρύξωσι τὸν πόλεμον κατὰ τῶν μεταρρυθμίσεων, κατὰ τῆς αὐτονομίας, κατὰ τῆς ἐλευθερίας τῆς Μακεδονίας, μὲ τὴν γελοιότητα τῆς λογικῆς, ἡ ὁποία ἐνῷ μὲ τετράπηχυν γλῶσσαν κηρύττει τὴν ἀριθμητικὴν ὑπεροχὴν τοῦ ἑλληνισμοῦ ἐν τῇ Μακεδονίᾳ, ἀποκρούει συγχρόνως τὴν ἀνακούφισιν αὐτῆς δι' ὀλίγης διοικητικῆς βελτιώσεως ἢ πολιτικῆς ἐλευθερίας ἐκ φόβου ἐπικρατήσεως τοῦ βουλγαρισμοῦ.

Ἤθελον νὰ ἔβλεπον καὶ σήμερον ἀκόμη τοὺς μεγάλους αὐτοὺς πολιτικοὺς καὶ διπλωματικοὺς μυσταγωγοὺς κηρύττοντας καὶ αὖθις ἀπὸ μέσων Ἀθηνῶν, ὅτι ὁ ἀριθμητικῶς ὑπέρτερος ἐν Μακεδονίᾳ Ἑλληνισμὸς εἶνε καταδεδικασμένος νὰ ἡττηθῇ καὶ νὰ συρθῇ αἰχμάλωτος εἰς Σόφιαν ὑπὸ τοῦ ἠθικῶς βεβαίως — ἀφοῦ ὄχι καὶ ἀριθμητικῶς — ὑπερτέρου βουλγαρισμοῦ. Ἤθελα νὰ τοὺς ἔβλεπα αὐτοὺς τοὺς κυρίους κηρύσσοντας καὶ αὖθις τὴν πολιτικήν των σοφίαν, ἡ ὁποία ἤγαγε τὸν πολὺν κόσμον μέχρι τοῦ σημείου τοῦ νὰ τρομάζωσιν ἐπ' αὐτῇ τῇ ἰδέᾳ τοῦ διορισμοῦ Ἕλληνος βασιλόπαιδος ὡς διοικητοῦ τῆς Μακεδονίας.

Διότι πρέπει νὰ νοηθῇ ταχέως, ὅτι πρέπει ὡς τάχιστα νὰ καθαρίσωμεν καὶ νὰ ἀποκρυσταλλώσωμεν τὰς περὶ τοῦ μακεδονικοῦ ζητήματος ἰδέας μας καὶ νὰ δώσωμεν εἰς τὴν ἐξωτερικήν μας πολιτικὴν θετικὸν χαρακτῆρα καὶ ὡρισμένην κατεύθυνσιν. Καὶ θὰ γείνῃ τοῦτο, ὅταν φθάσωμεν εἰς τὸ ἠθικὸν ὕψος τῆς θαρραλέας ἀντιμετωπίσεως τοῦ μακεδονικοῦ ζητήματος καὶ τῆς συζητήσεως αὐτοῦ ἀπὸ ἀπόψεως θετικῆς, πραγματικῆς, πρακτικῆς, ὅταν ἐκζητήσωμεν καὶ ἀνακηρύξωμεν τὴν ἀλήθειαν ἐπὶ τοῦ μακεδονικοῦ ζητήματος, ὅταν θελήσωμεν νὰ εἰσέλθωμεν εἰς τὸν τρόπον τῆς ἀντιλήψεως αὐτοῦ καὶ ὑπὸ τῶν ἀντιπάλων καὶ ὑπὸ τῆς Εὐρώπης. Διότι οἱ ἀγαπῶντες τὴν ἀλήθειαν καὶ σεβόμενοι τὴν σοβαρότητά των δὲν δύνανται νὰ λέγωσιν, ὅτι ἡ Μακεδονία εἶνε ἑλληνικὴ, ἀλλὰ δὲν θέλομεν μεταρρυθμίσεις, δὲν θέλομεν αὐτονομίαν ὑπὲρ αὐτῆς.

Πρὸ πολλοῦ ἤδη ἐκήρυξα ὅτι εἴτε θέλομεν εἴτε δὲν θέλομεν καὶ αἱ μεταρρυθμίσεις θὰ εἰσαχθοῦν, καὶ ἡ αὐτονομία δὲν θὰ λείψῃ καὶ ριζικωτέρων μέτρων θὰ ἔλθῃ ὁ καιρός. Εἰς ὅλα αὐτὰ διὰ τῆς ἀδρανείας μας, διὰ τῆς ἀντιπράξεώς μας — ἂν εἶνε ἀληθὲς ὅτι ἀσκοῦμεν καὶ ἀντίπραξιν καὶ δὲν εἶνε ἀληθέστερον, ὅτι ἁπλῶς ἀδρανοῦμεν — εἰς ὅλα αὐτὰ θὰ ἐπιφέρωμεν κάποιαν βραδύτητα, κάποιαν ἀναβολὴν, ἀφοῦ εἴμεθα ὁ πρῶτος παράγων τῆς λύσεως τοῦ μακεδονικοῦ ζητήματος, ἀλλ' εἰς τὸ τέλος ὁ ἱστορικὸς νόμος τῆς ἐξελίξεως θὰ ἐκβιάσῃ τὴν ἐφαρμογήν του, καὶ θὰ γείνουν ὅλα, μὲ μόνην τὴν διαφορὰν ὅτι δὲν θὰ γείνουν ἐπ' ὠφελείᾳ ἡμῶν.

Τὸ μακεδονικὸν ζήτημα πρέπει νὰ τὸ πάρωμεν εἰς χεῖράς μας ἡμεῖς καὶ νὰ τὸ πάρωμεν μὲ τὴν ἀπόφασιν νὰ ἐπιδιώξωμεν τὴν λύσιν του, καὶ νὰ τὸ πάρωμεν μετ' ἐπιγνώσεως, ὅτι τῆς λύσεως αὐτῆς ἂν εἴμεθα οἱ κύριοι δὲν εἴμεθα καὶ οἱ μόνοι παράγοντες. Καὶ ὅταν τοιαύτην στάσιν λάβωμεν ἀπέναντι τοῦ μακεδονικοῦ ζητήματος, τότε θὰ ἴδωσι πάντες καὶ θὰ κατανοήσωσιν, ὅτι ἂν τῇ Μακεδονίᾳ ἐπιφυλάσσεται ἡ ἐπανάληψις νέας Ἀνατολικῆς Ρωμυλίας, ἡ Ἀνατολικὴ αὐτὴ Ρωμυλία θὰ εἶνε ἑλληνικὴ καὶ ἡ ἕνωσις αὐτῆς θὰ γείνῃ μετὰ τῆς Ἑλλάδος καὶ ὄχι μετὰ τῆς Βουλγαρίας.

Ἂς μὴ θέλωμεν νὰ κρυπτώμεθα ὄπισθεν τοῦ δακτύλου μας. Ἡ Μακεδονία μὲ τὰ καθιερωμένα γεωγραφικά της ὅρια μέχρι τοῦ Σκάρδου καὶ τοῦ Σκομίου καὶ πολλῷ μᾶλλον μὲ τὰ ὅρια τῶν τριῶν βιλαετίων τῆς Θεσσαλονίκης, τοῦ Μοναστηρίου καὶ τῶν Σκοπίων περιέχει στοιχεῖα, τὰ ὁποῖα — περιττὸν νὰ ἐξετάσωμεν χημικῶς τὴν αἱμοσφαιρικὴν σύστασίν των — δὲν ἑλληνοφρονοῦσιν. Εἶνε περιττὸν ἐπίσης νὰ σύρωμεν σήμερον εἰς τὸ ἐδώλιον τοῦ κατηγορουμένου τὰς συγχρόνους ἢ τὰς ἀπὸ καταβολῆς τοῦ βασιλείου ἑλληνικὰς κυβερνήσεις, τὸν σύγχρονον ἢ παλαιότερον κλῆρον, τοὺς ἀρχιερεῖς καὶ τοὺς πατριάρχας, διότι ἡ διαδικασία αὕτη, ἐὰν ἤθελε νὰ φθάσῃ εἰς ἀνεύρεσιν τῆς ἀληθείας καὶ κατανομὴν τῶν εὐθυνῶν, θὰ ἐξώθει τὰς ἐρεύνας της μέχρις αὐτοῦ τοῦ Ἡρακλείου καὶ τοῦ Ἰουστινιανοῦ. Ἡ ἀλήθεια, ἡ ὑγιὴς, ἡ πρακτικὴ πολιτικὴ λαμβάνει καὶ ὀφείλει νὰ λαμβάνῃ τὰ πράγματα ὡς ἐμφανίζονται ἐνώπιόν της καὶ ἐπιδιώκει ἀνα μέσον αὐτῶν τὰς δυνατὰς λύσεις τῶν ἀναφυομένων ζητημάτων. Τὰ πράγματα λοιπὸν εἶνε, ὅτι ἡ Μακεδονία τῶν γεωγραφιῶν μας καὶ πολλῷ μᾶλλον ἡ φανταστικὴ Μακεδονία τῶν τριῶν βιλαετίων καὶ τῆς Εὐρώπης ἐμπεριέχει στοιχεῖα ἀλλότρια ἡμῶν. Εἴτε θέλομεν, εἴτε δὲν θέλομεν νὰ τὸ ὁμολογήσωμεν, τὰ στοιχεῖα ταῦτα — ὅλος ὁ κόσμος τὸ γνωρίζει καὶ περιττὸν νὰ τὸ κρύπτωμεν — ταράσσουν τοὺς ὕπνους μας καὶ δυστυχῶς μετ' αὐτῶν καὶ τὰ λογικά μας. Αὐτὴ εἶνε ἡ ἐξήγησις τοῦ δόγματός μας: ἡ Μακεδονία εἶνε ἑλληνικὴ, ἀλλὰ δὲν θέλομεν αὐτονομίαν ὑπὲρ αὐτῆς.

Ἡ πρακτικὴ πολιτικὴ, ἡ ἀνοικτῶν καὶ φωτεινῶν ὁριζόντων πολιτικὴ, ἡ ἐχέφρων πολιτικὴ δὲν δύναται νὰ σταματήσῃ πρὸ τοῦ παραλογισμοῦ τούτου, τοῦ ἐγκλείοντος τὸν κίνδυνον γενικῆς καταστροφῆς, ἀλλ' εὑρίσκει τὰς δυνατὰς, τὰς λογικὰς διεξόδους, αἵτινες ἄγουσιν εἰς τὴν σωτηρίαν.

Ὑπῆρξεν ἐποχὴ οὐχὶ μεμακρυσμένη, καθ' ἣν οἱ ἐκ τῶν στοιχείων τούτων φόβοι ἦσαν ἀληθῶς ἀδικαιολόγητοι. Ἀλλ' ὑπῆρξαν οἱ μεγεθύνοντες αὐτοὺς καὶ παρασκευάσαντες οὕτω κατάστασιν πραγμάτων, καθιστῶσαν νῦν τοὺς φόβους τούτους ὁπωσδήποτε δεδικαιολογημένους.

Τὸ ἐπ' ἐμοὶ δὲν θὰ ἐδίσταζον καὶ σήμερον ἀκόμη νὰ ζητήσω αὐτονομίαν ὑπὲρ τῆς Μακεδονίας τῶν καθιερωμένων γεωγραφικῶν ὁρίων ἐν συνδυασμῷ μετὰ ὅρων ἀσφαλιζόντων τὰ ἐθνικὰ συμφέροντα, εἷον μετὰ διορισμοῦ Ἕλληνος βασιλόπαιδος ὡς ἡγεμόνος ἢ διοικητοῦ. Ἀλλ' ὀφείλω νὰ ὁμολογήσω, ὅτι ἐκεῖνο τὸ ὁποῖον ἦτο σχεδὸν ἐντελῶς ἀκίνδυνον πρὸ εἰκοσιπέντε ἐτῶν σήμερον, μετὰ τὰ ἀποτελέσματα τῆς πολιτικῆς ἡ ὁποία ἀπὸ τῆς ἐπαύριον τῆς ὑπογραφῆς τῆς συνθήκης τοῦ Βερολίνου ἔβλεπεν ἐν τῷ 23 ἄρθρῳ αὐτῆς κινδύνους ἐπικρεμαμένους κατὰ τοῦ Ἑλληνισμοῦ ἐν Μακεδονίᾳ, σήμερον, λέγω, ἐμπνέει καὶ πρέπει νὰ ἐμπνέῃ ἐνδοιασμούς.

Τῶν ἐνδοιασμῶν τούτων καὶ τῆς ἐπιβαλλομένης ἐπὶ τοιούτων ζητημάτων μετριοπαθείας ἐν ταῖς ἐλπίσι καὶ τῇ αἰσιοδοξίᾳ ὑπαγόρευσις εἶνε τὸ πρόσφατον ὑπόμνημα τοῦ μακεδονικοῦ συλλόγου, ὅστις συνδυάζων ὑπερτάτην φρόνησιν μετὰ πεφωτισμένης τόλμης καὶ εὐθαρσίας καθώρισε τὰ πρὸς βορρᾶν ὅρια τῆς ἑλληνικῆς Μακεδονίας διὰ γραμμῆς διηκούσης ὑπεράνω τοῦ Νευροκόπου, τοῦ Μενελίκου, τῆς Στρουμνίτσης καὶ τοῦ Κρουσόβου.

Τὸ ἔργον τοῦ Μακεδονικοῦ Συλλόγου, ἀπαύγασμα βαθυτάτης γνώσεως τοῦ μακεδονικοῦ ζητήματος, πόρισμα μελέτης τοῦ ζητήματος τούτου οὐχὶ ἀφῃρημένης καὶ θεωρητικῆς καὶ ἀπολύτου, ἀλλὰ μελέτης μὴ παρορώσης τὴν διεθνῆ φύσιν τοῦ ζητήματος καὶ τὴν ἀναπόδραστον ἀνάγκην τῆς βαθμιαίας λύσεως αὐτοῦ, ἀπευθύνεται καὶ πρὸς τὴν ἑλληνικὴν κοινωνίαν καὶ πρὸς τὸ εὐρωπαϊκὸν δημόσιον, πρὸς τὰς εὐρωπαϊκὰς κυβερνήσεις καὶ πρὸς τὴν Κυβέρνησιν τὴν Ἑλληνικὴν, διότι, ἐνῷ εὑρισκεμένου τοῦ Μακεδονικοῦ ζητήματος ἐπὶ τοῦ διπλωματικοῦ τάπητος, ἦτο ἀναγκαῖον νὰ ἀκουσθῇ καὶ ἐντεῦθεν εἰς τὴν Εὐρώπην θετική τις γνώμη καὶ ὑπόδειξις περὶ τῆς λύσεως αὐτοῦ, ἦτο συνάμα ἀνάγκη καὶ τὴν ἐνδεκάτην ταύτην ὥραν νὰ ριφθῇ καὶ δι' ἡμᾶς ἐδῶ φῶς ἐπὶ τοῦ Μακεδονικοῦ ζητήματος. Ἂς λάβωσιν οἱ ἁρμόδιοι ὑπ' ὄψιν τὴν ἐργασίαν τοῦ Μακεδονικοῦ Συλλόγου, ἂς θεωρήσωσιν αὐτὴν ὡς ἀφορμὴν ἀναθεωρήσεως τῶν ἰδίων αὐτοῦ σκέψεων — ἂν ἔχωσι τοιαύτας — καὶ ἂς καθορίσωσι καὶ ἂς ἐπιδιώξωσι τὴν συμφέρουσαν λύσιν, παύοντες νὰ νομίζωσιν ὅτι λύσις καὶ πολιτικὴ εἶνε καὶ ἡ πολιτικὴ τῆς ἀρνήσεως καὶ τῆς ἀβασανίστου ἀποκρούσεως πάσης λύσεως.

Ἡ αὐτονομία τῆς Μακεδονίας εἶνε ὁ ἀσφυξιμὸς τῶν ἑλληνικῶν δικαίων, εἶπεν ὁ κ. Πρωθυπουργὸς, ἐὰν πιστεύω ὁ τύπος μεταδίδωκε τὴν γνώμην του. Ἀλλ' ἐὰν ὑπάρχῃ εὐπιστός τις φόβος διὰ φαντασιώδη Μακεδονίαν ἀποτελουμένην ἀπὸ τὰ τρία βιλαέτια τῆς Θεσσαλονίκης, τοῦ Μοναστηρίου καὶ τῶν Σκοπίων συνενούμενα εἰς μίαν προνομιοῦχον ἐπαρχίαν ἐν ᾧ τὰ ἑλληνικὰ χρώματα θὰ ἀπέβαλλον τὴν δύναμιν καὶ τὴν λάμψιν των μέσα εἰς τὴν πολυεθνῆ πολυχρωμίαν τοιαύτης ἐπαρχίας, ἐὰν ἐξ ὑπερβαλλούσης προνοίας θὰ ἠδύνατό τις νὰ φοβῆται τι ἐξ αὐτονόμου Μακεδονίας ἐκτεινομένης μέχρι Σκάρδου καὶ Σκομίου, τίς δύναταί τις νὰ φοβῆται ἐξ αὐτονομίας διδομένης λ. χ. εἰς τὴν Μακεδονίαν τοῦ ὑπομνήματος τοῦ Μακεδονικοῦ Συλλόγου; Ἐν τοιαύτῃ τινὶ Μακεδονίᾳ ὁ Ἑλληνισμὸς, ἔχων τὴν σχετικὴν πλειονοψηφίαν, δὲν ἔχει μὲν τὴν ἀπολύτου, ἕνεκα τοῦ μεγάλου ἀριθμοῦ τῶν Μωαμεθανῶν κατοίκων τῆς χώρας, ἀλλὰ καὶ οὐδένα κίνδυνον ἀπορροφήσεως ἢ ἥττης ἢ ἁρπαγῆς διατρέχει, ἐνῷ ὁ ψευδοσλαυϊσμὸς αὐτῆς, περιοριζόμενος εἰς ἀσήμαντον μειονοψηφίαν, οὐ μόνον ἀβλαβὴς καὶ ἀκίνδυνος ἀποβλέπει, ἀλλὰ καὶ θὰ εἶνε προωρισμένος, συνενούμενος εἰς κοινότητα αἰσθημάτων μετὰ τοῦ ἑλληνικοῦ πληθυσμοῦ, νὰ προσδώσῃ εἰς τὸν Ἑλληνισμὸν τὴν ἀπόλυτον πλειονοψηφίαν.

Διότι πρέπει νὰ νοηθῇ ὅτι ἡ κυμαινομένη λόγῳ αἰσθημάτων καὶ φρονημάτων μερὶς τοῦ πληθυσμοῦ τῆς μέσης Μακεδονίας θέλει προσχωρήσει ὁριστικῶς εἰς τὸ χριστιανικὸν ἐκεῖνο στοιχεῖον, τὸ ὁποῖον ἐκ πρώτης ὄψεως θὰ φανῇ ἐν αὐτονομουμένῃ Μακεδονίᾳ ὡς τὸ πλειονοψηφοῦν καὶ μέλλον νὰ ἐπικρατήσῃ καὶ νὰ προσδώσῃ τὸ ὁριστικὸν ἐθνικὸν χρῶμα εἰς τὴν Μακεδονίαν.

Ἀλλ' ἡ ἐκ τῆς ἑλληνικῆς πλειονοψηφίας ἐν τῇ Μακεδονίᾳ τοῦ ὑπομνήματος τοῦ Μακεδονικοῦ Συλλόγου ἐξασφάλισις τῶν ἑλληνικῶν δικαίων κατὰ παντὸς κινδύνου δὲν εἶνε τὸ μόνον ἀγαθὸν τοῦ πολιτικωτάτου διαβήματος τοῦ εἰρημένου Συλλόγου. Κατὰ τὰς ἰδέας αὐτοῦ, βορειότερον τῆς Μακεδονίας δημιουργεῖται ἑτέρα ἐπαρχία μετὰ σλαυϊκῆς ἐπικρατήσεως, ἡ ἐπαρχία τοῦ Κοσσυφοπεδίου, ἥτις ἱκανοποιοῦσα εἰς τὰ ὄμματα τῆς Εὐρώπης καὶ αὐτοῦ τοῦ σλαυϊσμοῦ τὰς σλαυϊκὰς ἀξιώσεις, ἀποκλείει τὴν ἄμεσον ἐπαφὴν τῆς Μακεδονίας πρὸς τὴν Βουλγαρίαν καὶ ἐξασθενίζει τὴν βουλγαρικὴν ἐπιρροὴν ἐπὶ τῆς χώρας ἐν τῷ σταδίῳ τῆς εἰρηνικῆς ἀναπτύξεως αὐτῆς.

Διατί λοιπὸν ἡ αὐτονομία τῆς Μακεδονίας δύναται νὰ σφαγιάσῃ τὰ ἑλληνικὰ δίκαια; Διατί νὰ διαμαρτυρηθῶμεν κατὰ τοιαύτης ἰδέας; Δὲν θὰ ἦτο προτιμότερον νὰ ζητήσωμεν μᾶλλον αὐτὴν μετὰ πλήρους καὶ μεμελετημένου σχεδίου ὀργανισμοῦ αὐτῆς, μετὰ σχεδίου ἀσφαλίζοντος τὰ ἑλληνικὰ δίκαια, ἵνα μὴ εὑρεθῶμεν ἐνώπιον αὐτονομίας ἀληθῶς σφαγιαζούσης τὰ ἑλληνικὰ δίκαια, ὅπως θὰ συνέβαινε μὲ Μακεδονίαν αὐτονομουμένην κατὰ τὸ βουλγαρικὸν σχέδιον, τοῦτέστι μὲ Μακεδονίαν ἀφηνουσαν ἐκτὸς τῶν ὁρίων αὐτῆς πᾶσαν τὴν πρὸς νότον τῆς Καστορίας καὶ τῆς Νιαούστης μακεδονικὴν χώραν, περιλαμβάνουσαν δὲ πάντα τὸν ἀμεταπείστως σλαυίζοντα;

Διότι μόνον οἱ μὴ γνωρίζοντες; μηδὲ τὸ ἄλφα τοῦ μακεδονικοῦ προβλήματος καὶ μόνον οἱ τρομάζοντες ἢ φεύγοντες τὴν μελέτην καὶ τὴν ἐργασίαν ὡς ὁ Μεφιστοφελῆς τὴν θέαν τοῦ σταυροῦ, αὐτοὶ μόνοι ἀγνοοῦσιν ὅτι ἠμπορεῖ τις νὰ κατασκευάσῃ Μακεδονίαν βουλγαρικὴν, Μακεδονίαν σερβικὴν, Μακεδονίαν ἀλβανικὴν ἀκόμη, καὶ αὐτοὶ εἶνε οἱ μόνοι φοβούμενοι τὴν αὐτονομουμένην Μακεδονίαν. Ἀφήνουν λοιπὸν οἱ

ΑΠΟ ΗΜΕΡΑΣ ΕΙΣ ΗΜΕΡΑΝ

ΗΣ ΗΜΕΡΑΣ

Η ΠΤΩΧΕΥΣΙΣ ΤΗΣ ΤΡΑΠΕΖΗΣ ΒΑΛΑΩΡΙΤΟΥ-ΜΑΥΡΟΥ

Η ΧΘΕΣΙΝΗ ΣΥΝΕΛΕΥΣΙΣ ΤΩΝ ΠΙΣΤΩΤΩΝ ΤΗΣ ΤΡΑΠΕΖΗΣ

ΤΟ ΠΟΣΟΣΤΟΝ ΔΕΝ ΘΑ ΥΠΕΡΒΗ ΤΑ 20 ΤΟΙΣ Ο)Ο

Χθὲς μ. μ. συνῆλθον εἰς τὸ κατάστημα τῆς Τραπέζης Βαλαωρίτου-Μαύρου οἱ μέτοχοι καὶ ἔλαβον γνῶσιν τῆς γενομένης ἐκκαθαρίσεως τῶν βιβλίων τῆς πτωχευσάσης Τραπέζης.

Ἡ ἐπιτροπὴ ἡ ἀποτελουμένη ὡς γνωστὸν ἐκ τῶν κ. κ. Ἰορδανοπούλου, Βουρνάζου, Πετροκοκκίνου καὶ τοῦ δικηγόρου κ. Ἀραβαντινοῦ, ἀνεκοίνωσεν εἰς τοὺς προσελθόντας τὰς κατὰ διάφορα ἔτη ἀπὸ τῆς ἱδρύσεώς της γενομένας εἰσπράξεις τῆς Τραπέζης ὡς καὶ τὸ παθητικὸν καὶ τὸ ἐνεργητικὸν αὐτῆς.

Ὁ κ. Βουρνάζος ἀνέγνωσε τὴν ἔκθεσιν τῆς ἐπιτροπῆς καὶ τοὺς σχετικοὺς πίνακας, ἐξ ὧν ἐμφαίνονται αἱ ζημίαι ἃς ὑπέστησαν κατὰ τὰ διάφορα ἔτη καὶ αἱ ὁποῖαι κατὰ τὸ πρῶτον ἔτος τῆς ἱδρύσεως τῆς Τραπέζης ἀνῆλθον εἰς 437,000 δραχ. καλυφθεισῶν διὰ νέων καταθέσεων ἐκ μέρους τῶν ἑταίρων. Κατὰ τὴν ἔκθεσιν, καὶ κατὰ τὰ ἀκόλουθα ἔτη ἐπῆλθον διάφοροι ζημίαι, ὡς ἐμφαίνεται ἐκ τοῦ ἐτησίου ἰσολογισμοῦ τῶν ἑταίρων. Παρετηρήθη ὅμως, ὅτι ἐπὶ δύο συνεχῆ ἔτη δὲν κατηρτίζετο ἰσολογισμὸς, ὅτι κατὰ τὸ 1895 ἠλαττώθη ἐκ ζημιῶν τὸ ἀρχικῶς κατατεθὲν κεφάλαιον μέχρις 8.000 δραχ. καὶ ὅτι κατὰ τὰ ἑπόμενα ἔτη προέκυψαν κέρδη 90,000 δρ. κατὰ τὸ 1897, καὶ 30,000 δρ. κατὰ τὸ ἔτος 1898.

Ἀπὸ τοῦ ἔτους τούτου ἐξηκολούθησαν αἱ ζημίαι μέχρι τῆς στιγμῆς καθ' ἣν ἀνεστάλησαν αἱ πληρωμαί.

Ὁ κ. Βουρνάζος κατέληξε συνιστῶν εἰς τοὺς πιστωτὰς ὅτι πρέπει πρὸ παντὸς νὰ προτιμήσωσι τὴν συμβιβαστικὴν λύσιν καὶ νὰ μὴ ἀκολουθήσωσι τὴν δικαστικὴν ὁδὸν διότι ἐκτὸς τοῦδε θὰ διαιωνισθῇ ἡ λύσις τῆς διαφορᾶς ταύτης, ἀλλὰ καὶ θὰ καταλήξῃ ἕνεκα τῶν δικαπανῶν εἰς ἐλάχιστον ποσοστόν.

Κατόπιν ἔλαβε τὸν λόγον ὁ κ. Μοσχο[illegible]ης, ὅστις κατέστησε γνωστὸν εἰς τοὺς [illegible]ρωτὰς, ὅτι ὁ γαμβρὸς τοῦ κ. Μαύρου [illegible]ς καταθέτει ὑπὲρ αὐτῶν τὴν ἐκ [illegible]ραγ. προῖκα τὴν ὁποίαν ἔλαβε [illegible]

διάστημα ὅμως τῆς ἐνταῦθα διαμονῆς του παρέμενεν εἰς τὴν οἰκίαν τοῦ φοιτητοῦ κ. Ι. Ταγκαλῆ φίλου του ἐπὶ δύο ἡμέρας.

Ὁ κ. Ταγκαλῆς ἔνεκεν ἀγνώστων λόγων ἔδωκεν εἰς τὸν Λιόντον μερικὰς κάρτας του, αἱ ὁποῖαι χθὲς εὑρέθησαν ἐπὶ τοῦ αὐτόχειρος.

Ἡ ἀστυνομία ἐσχημάτισε κατ' ἀρχὰς τὴν πεποίθησιν ὅτι αἱ κάρται ἔφερον τὸ ὄνομα τοῦ αὐτόχειρος. Πληροφορηθεῖσα δὲ ὅτι ὑπῆρχε καὶ ἄλλος Ταγκαλῆς τελειόφοιτος τῆς νομικῆς ἀπετάθη πρὸς αὐτὸν ὅστις διεφώτισε τὴν ἀνάκρισιν ἀρκούντως προσθέσας ὅτι δυνατὸν ὁ Λιόντος νὰ ηὐτοκτόνησε λόγῳ ψυχρότητος ἐπελθούσης μεταξὺ αὐτοῦ καὶ τοῦ θείου του κ. Κόκκαλη ἢ τῆς νευρασθενείας ἐξ ἧς ἔπασχεν οὐχὶ ὅμως ἕνεκα λόγων χρηματικῶν.

ΤΑ ΕΛΛΗΝΙΚΑ ΠΡΟΪΟΝΤΑ ΕΙΣ ΤΗΝ ΑΛΛΟΔΑΠΗΝ

ΠΡΟΞΕΝΙΚΑΙ ΕΚΘΕΣΕΙΣ

ΤΙ ΕΞΑΓΟΜΕΝ

Εἰς τὸ ὑπουργεῖον τῶν Ἐξωτερικῶν ἐλήφθη χθὲς ἐκ Παρισίων μακρὰ ἔκθεσις περὶ τῆς γενομένης ἀνὰ τὴν Γαλλίαν εἰσαγωγῆς ἑλληνικῶν προϊόντων. Κατ' αὐτὴν εἰσήχθησαν ἐξ Ἑλλάδος εἰς Γαλλίαν κατὰ τὸ ἔτος 1900 προϊόντα ἀξίας 24,100,000 φρ. χρ., τὸ 1901 16,313,013 φρ. χρ. καὶ τὸ 1902 15,900 000 φρ. χρ. Δηλαδὴ κατὰ τὴν στατιστικὴν ταύτην ἡ Ἑλλὰς ἔρχεται κατὰ σειρὰν 38η μεταξὺ τῶν ἄλλων Κρατῶν ὡς πρὸς τὴν εἰσαγωγὴν προϊόντων εἰς Γαλλίαν. Εἰσήχθησαν εἰς Ἑλλάδα γαλλικὰ προϊόντα κατὰ τὸ ἔτος 1900 ἀξίας 14,500,000 φρ. χρ. Τὸ 1901 15.400,000 φρ. χρ., καὶ κατὰ τὸ 1902 14,800,000 φρ. χρ. Ἤτοι ἡ Γαλλία ἔρχεται μεταξὺ τῶν ἄλλων Δυνάμεων 30ὴ ὡς πρὸς τὴν εἰσαγωγὴν προϊόντων της εἰς Ἑλλάδα.

Τὰ εἰσαγόμενα προϊόντα

Κατὰ τὴν ληφθεῖσαν ἔκθεσιν εἰσήχθη εἰς τὴν Γαλλίαν σταφὶς κατὰ τὸ ἔτος 1902 58,900 κανταρίων ἀξίας 3,227,000 φρ. χρ. μόλυβδος 74,938 καντ.χρ. ἀξίας 2,298,000 φρ. χρ. μέταξα 1,100 κανταρ. ἀξίας 1, 694,000 φρ. χρ δέρματα ἀκατέργαστα 2, 499 κανταρ. ἀξίας 1,414,000 φρ. χρ. οἶνοι 6,310 κανταρ. ἀξίας 304,000 φρ. χρ. καπνὸς 1.678 κανταρ. ἀξίας 273 600 φρ. χρ. ἔλαια 2,977 ἀξίας 247,000 φρ. χρ. καὶ σίδηρος 106,501 καντ. ἀξίας 149,000 φρ. χρ.

Ἐν Γερμανίᾳ

Καὶ ὁ ἐν Βερολίνῳ ἡμέτερος γεν. πρόξενος κ. Ἄδελσεν ἀπέστειλε παρομοίαν ἔκθεσιν περὶ τῆς εἰσαγωγῆς τουτέστι τῶν ἑλλην. προϊόντων ἐν Γερμανίᾳ. Ὁ κ. Πρόξενος δηλοῖ ὅτι εἶνε πρόθυμος νὰ χορηγήσῃ εἰκνδήποτε πληροφορίαν ἤθελον ζητήσει οἱ ἡμέτεροι παραγωγοὶ καὶ ἔμποροι πάντοτε ὅμως γαλλιστί.

Κατὰ τὴν ἔκθεσιν ταύτην, ἡ εἰσαγωγὴ τῶν ἑλλ. προϊόντων καθ' ὅλην τὴν Γερμανίαν κατὰ τὸ ἔτος 1901 ἀνῆλθεν εἰς 9,200, 000 μάρ. καὶ κατὰ τὸ 1902 εἰς 11,700, 000 μάρ. ἡ δὲ εἰσαγωγὴ τῶν γερμανικῶν προϊόντων εἰς Ἑλλάδα κατὰ τὸ ἔτος μὲν προϊόντων εἰς Ἑλλαδα κατα το ετος 1901 εἰς 6,500,000 μάρ. κατὰ τὸ 1902 δὲ εἰς 6,900,000 μάρ.

Ἡ σταφὶς

Ἐξ ὅλων τῶν ἑλληνικῶν προϊόντων ἡ σταφὶς κυρίως εἰσάγεται εἰς Γερμανίαν, ἰδίως ἡ κορινθιακὴ, ἡ ἀξία τῆς ὁποίας κατὰ τὸ παρελθὸν ἔτος 1902 ἀνῆλθεν ἐν ὅλῳ εἰς 3,700,000 μάρκα.

Ἡ σταφὶς, λέγει ἐν τῇ ἐκθέσει του ὁ κ. Ἄδελσεν, ηὔξησεν ὡς πρὸς τὸ ποσὸν, οὐχὶ ὅμως καὶ ὡς πρὸς τὴν τιμὴν αὐτῆς. Ὡς ἐπὶ τὸ πλεῖστον ζητοῦνται τὰ ἑξῆς εἴδη : Ἡ καλὴ Ἀμαλιάδος καὶ ἡ τῆς Βοστίτσης, τῶν ὁποίων αἱ τιμαὶ μέχρι πρό τινος εἶχον ἀνέλθει μέχρι 32 μάρκων τὰ 50 χιλιόγραμμα. Κατὰ δεύτερον λόγον ζητοῦνται αἱ τῶν Φιλιατρῶν, τῶν ὁποίων αἱ τιμαὶ κυμαίνονται μεταξὺ 12 1)2—13 μάρκα τὰ 50 χιλιόγρ. καὶ ἡ ἐπαρχιακὴ (;) ἡ ὁποία τιμᾶται 10 μάρκα τὰ 50 χιλιόγρ., παραδιδομένη ἐν Ἀμβούργῳ χωρὶς νὰ ἐπιβαρύνεται μὲ εἰσαγωγικὸν δασμόν.

Ἡ κατανάλωσις τῆς σταφίδος εἰς τὴν Γερμανίαν ἀνέρχεται ἀπὸ ἔτους εἰς ἔτος κατὰ μέσον ὅρον εἰς 225,000 χιλιόλιτρα. Ὁ κ. Ἄνδερσεν ποιεῖται εὐχήμων μνείαν περὶ τῆς πρό τινος ἔτους συσταθείσης ἐκεῖ σταφιδικῆς ἑταιρείας, ἡ ὁποία τὰ μάλα συντελεῖ εἰς τὴν διάδοσιν τοῦ σταφιδικοῦ προϊόντος.

Ἄλλα προϊόντα

Εἰς τὴν Γερμανίαν εἰσάγεται καπνὸς ἑλληνικὸς κατωτέρας ποιότητος, τοῦτο δὲ διότι εἰσάγεται καλὴ ποιότης τουρκικῶν καπνῶν, ἀναμιγνυομένων μετὰ τῶν ἑλληνικῶν.

Ὁ κ. Ἄδελσεν ἐφιστᾷ τὴν προσοχὴν κατὰ τὴν ἀποστολὴν νὰ μὴ εἰσάγωσι καπνὸν ἔχοντα ξηρὰν τὴν γεῦσιν, ἀλλὰ νὰ προσπαθήσουν ὥστε ὁ καπνὸς ὁ εἰσαχθησόμενος νὰ ὁμοιάζῃ μὲ τὸν τουρκικὸν, καὶ ἐκφράζει τὴν εὐχὴν ὅπως συσταθῇ μεγάλη ἑταιρία σιγαροποιῶν ἡ ὁποία νὰ φροντίσῃ διὰ τὴν διάδοσιν τοῦ ἑλληνικοῦ καπνοῦ ἐν Γερμανίᾳ.

Ἡ εἰσαγωγὴ εὧν ἑλληνικῶν σπόγγων ἠλαττώθη ἕνεκα τοῦ συναγωνισμοῦ μετὰ τῶν ἐξ Ἀμερικῆς εἰσαγομένων, ὧν ἡ ποιότης εἶνε πολὺ κατωτέρα. Τῶν οἴνων ἔμεινε στάσιμος, τοῦτο δὲ διότι ἐκ Σάμου, ἐκ Σμύρνης καὶ ἐξ ἄλλων μερῶν εἰσάγονται οἶνοι μὴ ἐκ σταφίδος παραγόμενοι καὶ οἱ ὁποῖοι παρουσιάζονται ὡς ἑλληνικοί.

Τῶν μαρμάρων ἡ εἰσαγωγὴ αὐξάνει καταπληκτικῶς, τοῦτο δὲ ὀφείλεται εἰς τὴν προστασίαν τοῦ αὐτοκράτορος Γουλιέλμου. Καθ' ἅπασαν τὴν Γερμανίαν διακρίνονται πολλὰ μνημεῖα ἐξ ἑλλ. πεντελικοῦ μαρμάρου, ἐν οἷς ὁ σαρκοφάγος τῆς αὐτοκρατείρας Φρειδερίκου, τὰ ἀγάλματα τοῦ αὐτοκράτορος Γουλιέλμου τοῦ Α'. τοῦ Βάγνερ, τοῦ Μπετόβεν καὶ ἄλλων πολλῶν.

ΜΕΓΑΛΗ ΠΛΗΜΜΥΡΑ ΕΙΣ ΤΑΣ ΚΑΛΑΜΑΣ

Εἰς τὸ ὑπουργεῖον τῶν Ἐσωτερικῶν ἀνηγγέλθη ἐκ Καλαμῶν, ὅτι ἀπὸ τοῦ μεσονυκτίου τῆς προχθὲς ἤρξατο πίπτουσα ραγδαιοτάτη βροχὴ, ἡ ὁποία ἐξηκολούθησε καθ' ὅλην τὴν ἡμέραν τῆς χθές. Περὶ τὴν 9ην π. μ. ὁ παταμὸς Νέδων ὑπερεξεχείλισεν, ἡ δὲ συνοικία Πλεύνας καὶ μέρος τῆς ἄλλης πόλεως μετεβλήθη εἰς θάλασσαν ἀπέραντον. Δύο ἄνθρωποι μόνον παρεσύρθησαν ὑπὸ τῶν ὑδάτων καὶ ἐξήχθησαν ἡμιθανεῖς.

Ἡ συγκοινωνία τοῦ σιδηροδρόμου ἀπὸ Καλαμῶν μέχρις Ἀσπροχώματος διεκόπη ἐντελῶς ἕνεκα τῆς πλημμύρας, καταστραφεισῶν τῶν σιδηρῶν ράβδων. Ἡ βροχὴ ἐξακολουθεῖ, ὁμοίως δὲ ἔχει μετριασθῇ κατὰ πολὺ καὶ ἡ ὁρμὴ τῶν ὑδάτων τοῦ Νέδοντος ποταμοῦ. Μεγίστας καταστροφὰς ὑπέστησαν τὰ καταστήματα τῆς πόλεως πλημμυρήσαντα ἀπὸ τὰ ὕδατα. Πολλὰ ἐξ αὐτῶν ἐκλείσθησαν ἵνα μὴ εἰσρεύσῃ τὸ ὕδωρ

Ἡ ἀστυνομία ἔθεσεν ὁ ἦν αὐτῆς τὴν στρατιωτικὴν δύναμιν πρὸ φράξιν τοῦ ῥήγματος τῆς ὄχθης τοῦ ποταμοῦ καὶ πρὸς παρακώλυσιν τῶν ὑδάτων αὐτοῦ καὶ πρόληψιν ἑπομένως περαιτέρω ζημιῶν.

*

(Ἰδιαίτερον τηλεγρ. τοῦ «Νέου Ἄστεως»)

ΚΑΛΑΜΑΙ, 22 Νοεμβρίου

Σήμερον τὴν πρωΐαν τὰ ὕδατα τοῦ ποταμοῦ Νέδοντος κατέκλυσαν ὁλόκληρον τὴν πόλιν τῶν Καλαμῶν καταστρέψαντα τὰ καταστήματα καὶ οἰκογενείας ὁλοκλήρους. Αἱ ζημίαι ὑπολογίζονται ὡς ὑπερβαίνουσαι τὰς πεντακοσίας χιλιάδας δραχμῶν. Ὑδραντλία οὐδεμία εὑρίσκεται ὅπως ἐξάγῃ τὰ ὕδατα ἐκ τῶν καταστημάτων. Τὸ Πρακτορεῖον τῶν Ἐφημερίδων ἐζημιώθη ὑπὲρ τὰς δέκα χιλιάδας δραχμῶν εἰς βιβλία καὶ ἐφημερίδας. Ἡ σιδηροδρομικὴ γέφυρα κατεστράφη ὁλόκληρος. Ἡ βροχὴ ἐξακολουθεῖ ραγδαιοτάτη.

Η ΕΚΛΟΓΗ ΠΕΙΡΑΙΩΣ

Η ΧΘΕΣΙΝΗ ΚΙΝΗΣΙΣ ΚΑΙ ΕΝΑΣ ΤΡΑΥΜΑΤΙΣΜΟΣ

Ἡ βροχὴ ἐπέδρασεν εὐεργετικῶς εἰς τὰ ἐξημμένα πνεύματα καὶ μετὰ τὰ συμβάντα τῆς προχθεσινῆς νυκτὸς εἴχομεν μικρὰν ἀνάπαυλαν χθὲς τὸ ἑσπέρας.

Ἀναβληθεῖσαι ὁμιλίαι

Εἰς τὸ σαλόνι τοῦ κ. Κριτσιλῆ ἐπρόκειτο νὰ ὁμιλήσῃ χθὲς ὡς εἴχομεν προαναγγείλει ὁ ποιητὴς κ. Γεώρ. Κ. Στρατήγης. Ἕνεκα τῆς βροχῆς ὅμως ἀνεβλήθη ἡ ὁμιλία αὕτη διὰ σήμερον τὴν 8 1)2 μ. μ.

Διὰ τὸν αὐτὸν ἐπίσης λόγον ἀνέβαλε καὶ ὁ δικηγόρος κ. Γ. Π. Κορωναῖος τὴν ἐν τῷ κέντρῳ τοῦ κ. Δαμαλᾶ ὁμιλίαν του διὰ τὴν 9 μ. μ. τῆς σήμερον.

Μεθ' ὅλον τὸ βροχερὸν τοῦ καιροῦ, πλεῖστοι καὶ χθὲς δὲν παρέλειψαν νὰ ἐπισκεφθῶσι τὰ σαλόνια τῶν ὑποψηφίων, ἐκδηλοῦντες ἐν ζητωκραυγαῖς τὸ φρόνημα αὐτῶν.

Εἰς τὸ σαλόνι τοῦ κ. Κριτσιλῆ ἰδίως ἡ κίνησις ἦτο ἐκτάκτως ζωηρὰ καὶ διαρκὴς μέχρι τοῦ μεσονυκτίου καὶ πέραν.

Χθὲς ἠκούσθη καὶ τὸ ἑξῆς ἐκλογικὸν τραγούδι, ποιηθὲν ὑπὸ γνωστῆς λογίας Πειραιώτιδος δεσποινίδος :

Τὸ σφυρὶ καθένας νὰ ἐλπίζῃ
Πῶς χρυσὸ θὰ γείνῃ ἀπ' τί δουλειά μας

—

Ἄσπρο στὸν Σπυράκη
Ἄσπρο βρὲ παιδιὰ
Σφῦρα καὶ ἀμμόνι
Μεσ' τὸν Πειραιὰ

—

Τὸ σφυρὶ εἶνε τὸ σύνθημά μας
Καὶ μ' αὐτὸ θ' ἀρθῇ καὶ ἡ σειρά μας
Καὶ μ' αὐτὸ θ' ἀρθῇ καὶ ἡ σειρά μας
Τὸ σφυρὶ εἶνε τὸ σύνθημά μας
Καὶ τρελλοὺς μᾶς κάνει ἀπὸ τὴν χαρά μας

—

Νίκη στὸ σφυράκι
Καὶ στὴν ἐκλογὴ
Κι' ἄσπρο στὸν ἐργάτη
Ποῦ μὲ μιᾶς θὰ βγῇ.
Τὸ—σφυρὶ—παιδιὰ θὰ μᾶς σφυρίζῃ
Τ' ὄνομα τοῦ Σπύρου στὴν καρδιά μας

Τραυματισμὸς ναύτου

Δὲν ἔλειψαν ἐντεῦθεν τὰ ἔκτροπα καὶ χθὲς τὴν νύκτα. Ὁμὰς δαμαλιακῶν διερχομένη πρὸ τοῦ κέντρου τῶν κριτσιλικῶν προέβη εἰς ἀποδοκιμαστικὰς φωνὰς καὶ παρ' ὀλίγον νὰ ἐπακολουθήσῃ μεγάλη συμπλοκὴ μὲ δυσαρεστότατα ἀποτελέσματα, ἐὰν μὴ προελάμβανεν ἡ ἐκ ναυτῶν φρουρὰ νὰ συγκρατήσῃ τοὺς δικαίως ἐξαγριωθέντας φίλους τοῦ κ. Κριτσιλῆ, ὅτε προλαβόντες οἱ ἄλλοι διέφυγον πρὸς τὰ ἄνω τῆς Τερψιθέας πυροβολοῦντες.

Ἐκ τῶν ριφθέντων πυροβολισμῶν ἐτραυματίσθη ὁ ναύτης τῆς φρουρᾶς Νικόλαος Ζαχαρίου εἰς τὴν δεξιὰν παρειὰν διὰ σφαίρας περιστρόφου.

Ἀνάγκη ἀποστολῆς ἐφίππου δυνάμεως

Ἐπιμένομεν εἰς τὴν σύστασιν τὴν ὁποίαν καὶ χθὲς διετυπώσαμεν διερμηνεύοντες κατὰ τὴν γνώμην ὅλων τῶν φιλησύχων κατοίκων τοῦ Πειραιῶς, ὅτι παρίσταται ἀπόλυτος ἀνάγκη ἀποστολῆς ἐφίππου δυνάμεως, ἄνευ τῆς ὁποίας εἶνε ἀδύνατον νὰ τηρηθῇ ἡ τάξις.

ΔΙΑΡΠΑΓΗ ΜΙΑΣ ΜΟΝΗΣ ΑΠΟ ΤΟΥΣ ΚΑΛΟΓΗΡΟΥΣ

Ὁ Νομάρχης Ἠλείας ἀναφέρει πρὸς τὸ ὑπουργεῖον τῆς Παιδείας, ὅτι ἐν τῇ παρὰ τὸν Πύργον μονῇ τῆς Σκαφιδιᾶς νέα ἀνεφύησαν σκάνδαλα.

Ὁ ἀρχιεπίσκοπος κ. Δαμασκηνὸς ἀντικατέστησε κατὰ μετάπεμψιν τὸ ἡγουμενοσυμβούλιον τῆς Μονῆς, τουτέστι μετεκάλεσεν ἱερομονάχους ἐξ ἄλλων τῆς περιφερείας του μονῶν, οἱ ὁποῖοι μόλις ἀναλαβόντες τὰ νέα των καθήκοντα παρεπονέθησαν εἰς τὴν προϊσταμένην των ἀρχὴν, ὅτι οὔτε χρήματα εὗρον εἰς τὸ ταμεῖον, οὔτε τρόφιμα πρὸς συντήρησίν των, καὶ συνεπῶς κινδυνεύουν νὰ πάθουν τὸν ἐξ ἀσιτίας θάνατον. Τὸ τέως ἡγουμενοσυμβούλιον ἀντικαθιστάμενον εἶχε γδύσει κυριολεκτικῶς τὴν μονήν.

Ἤδη δὲ ὁ κ. νομάρχης ζητεῖ, ὅπως ἐκδοθῇ πίστωσις ἀρκούντος χρηματικοῦ ποσοῦ πρὸς διατήρησιν τῆς Μονῆς.

Η ΔΙΑΤΡΗΣΙΣ ΤΗΣ ΣΗΡΑΓΓΟΣ ΤΟΥ ΜΠΡΑΛΛΟΥ

Εἰς τὴν ὑπηρεσίαν τοῦ ἐλάγχου τῶν ἑλλ. σιδηροδρόμων ἀνήγγειλεν ὁ ἐκεῖ τοποθετημένος ἐργοδηγὸς, ὅτι οἱ μηχανικοὶ τῆς ἀνωνύμου ἑλλ. ἑταιρείας ἐξετέλεσαν τὸν τριγωνισμὸν τοῦ Μπράλλου, ἀπεδείχθη δὲ ἐκ τούτου, ὅτι ἡ διάτρησις τοῦ ὄρους ἐξ ἑκατέρων τῶν μερῶν ἐγένετο καθ' ὅλους τοὺς κανόνας τῆς μηχανικῆς τέχνης καὶ ὅτι ἡ συνάντησις θὰ γείνῃ κανονικῶς καὶ ἐπὶ τὸ αὐτὸ σημεῖον.

Κατὰ τὰς ἐκ Μπράλλου εἰδήσεις αἱ ἐργασίαι ἐξακολουθοῦσι, ὑπολείπονται δὲ ἤδη μόνον 200 περίπου μέτρα πρὸς διάτρησιν.

Chambre bien meublées a louer. Rue Homère, 34.

ΑΙ ΔΥΟ ΠΟΛΕΙΣ

ΑΘΗΝΑΙ

(Αἱ ἐξετάσεις τῶν ὑπαξιωματικῶν). Τὸ ὑπουργεῖον τῶν Στρατιωτικῶν κατήρτισεν ἐπιτροπὴν ἐκ τῶν κ. κ. Γερογιάννη, ἀντισυνταγματάρχου τοῦ πεζικοῦ, ὡς προέδρου, Στρατάκου ταγματάρχου, Κούρτη λοχαγοῦ καὶ τοῦ ὑπολοχαγοῦ Πραντούνα ὡς εἰσηγητοῦ ἄνευ ψήφου διὰ τὰς ἐξετάσεις τῶν ὑποψηφίων διὰ τὸν βαθμὸν τοῦ ἀνθυπασπιστοῦ ὑπαξιωματικῶν τῶν ἐνταῦθα πεζ. συνταγμάτων.

(Βασιλικὸν θέατρον). Σήμερον Κυριακὴν ὁ «Βαλιοθηκάριος» κωμῳδία εἰς πράξεις 5. Παράστασις συνδρομῆς περιττῶν. Τὴν Δευτέραν ἀργία. Τὴν Τρίτην τὸ «Χειμωνιάτικο παραμύθι» τοῦ Σαίξπηρ, φαντασμαγορία εἰς 5 πράξεις καὶ ἑνδεκα εἰκόνας. Ἡ ὀρχήστρα θὰ ἐκτελέσῃ τὴν μουσικὴν τοῦ Φλόττοβ. Παράστασις συνδρομῆς περιττῶν. Τὴν προσεχῆ Κυριακὴν θὰ δοθῇ ἡ πρώτη ἀπογευματινὴ τῆς ἐφετεινῆς θεατρικῆς περιόδου.

(Αἱ ἄγονοι γραμμαί). Εἰς τὴν αἴθουσαν τῆς νομαρχίας γίνεται σήμερον ἡ μειοδοσία διὰ τὰς ἀγόνους γραμμὰς τῆς διὰ θαλάσσης ταχυδρομικῆς συγκοινωνίας, ὅπου διὰ προηγουμένης δημοσιεύσεως εἰς τὴν «Ἐφημερίδα τῆς Κυβερνήσεως» προσεκλήθησαν αἱ βουλόμεναι νὰ μειοδοτήσωσιν ἑταιρίαι.

(Τὰ Γραμμάτια τῶν Συντάξεων). Κατηρτίσθησαν εἰς τὸ Εἰδικὸν Λογιστήριον τοῦ ὑπουργείου τῶν Οἰκονομικῶν τὰ γραμμάτια τῶν συντάξεων διὰ τὸ ἔτος 1904. Οἱ δικαιοῦχοι θὰ εἰδοποιηθοῦν, ὅπως παραλάβουν αὐτὰ τὴν 1ην Δεκεμβρίου προσερχόμενοι αὐτοπροσώπως καὶ παρουσιάζοντες τὸ σχετικὸν δίπλωμα.

ΠΕΙΡΑΙΕΥΣ

(Ἀπόπλους τῆς «Ἀμφιτρίτης»). Ἐμποδισθεῖσα, ἕνεκα τῆς τρικυμίας χθὲς ἡ «Ἀμφιτρίτη», ἀποπλέει αὔριον διὰ Σεβαστούπολιν, ὅπως παραλάβῃ τὴν Βασίλισσαν, ἐπανακάμπτουσαν εἰς Ἀθήνας.

(Τραυματισμός). Ἄγνωστοι χθὲς τὴν νύκτα ἐτραυμάτισαν διὰ ροπάλου εἰς τὴν κεφαλὴν παρὰ τὴν Τερψιθέαν τὸν 18ετῆ Ἰω. Κυδωνάκην.

ΤΟ "ΝΕΟΝ ΑΣΤΥ,, ΕΙΣ ΤΑΣ ΕΠΑΡΧΙΑΣ

[ΑΠΟ ΤΗΛΕΓΡΑΦΗΜΑΤΑ, ΕΠΙΣΤΟΛΑΣ ΚΑΙ ΕΦΗΜΕΡΙΔΑΣ)

Σύλληψις ληστοῦ εἰς τὴν Καρδίτσαν

Τηλεγράφημα, ληφθὲν χθὲς εἰς τὸ ἀρχηγεῖον τῆς χωροφυλακῆς, ἀγγέλλει, ὅτι συνελήφθη πλησίον τῆς Καρδίτσης ὁ διαβόητος ληστὴς Κόκκινος, ὅστις ἐκρύπτετο ὑπὸ τὸ ὄνομα Εὐθύμιος Ταγκόπουλος. Ὁ συλληφθεὶς ληστὴς ἔχει διαπράξει πλείστας ληστείας καὶ ἄλλα ἐγκλήματα κατὰ ὁμογενῶν εἰς τὸ ἐξωτερικόν.

Θάνατος ἀστυνόμου

Καθ' ἃ τηλεγραφοῦσιν, ἐκ Βονίτσης εἰς τὸ ἀρχηγεῖον τῆς χωροφυλακῆς ὁ Ἰωάννης Παπαθανασόπουλος, ἀνθυπολοχαγὸς τοῦ πεζικοῦ καὶ ἀστυνόμος, ἐπανερχόμενος ἐκεῖσε ἐκ τοῦ χωρίου Παληάμπελα, ὅπου εἶχε μεταβῇ διὰ προανάκρισίν τινα ἀπεβίωσε καθ' ὁδὸν ἐκ συγκοπῆς τῆς καρδίας.

Πτῶμα ἐκβρασθὲν ὑπὸ χειμάρρου

Τηλεγράφημα ἐκ Λίμνης ἀγγέλλει, ὅτι πτῶμα ἀγνώστου ἐξεβράσθη ὑπὸ τοῦ ῥέοντος χειμάρρου ἐκ τῆς περιφερείας Ξηροχωρίου εἰς τὴν θέσιν Ἁγίαν Παρασκευήν. Τὸ πτῶμα ἐξετασθὲν εὑρέθη ἄνευ κακώσεων. Ὁ ἀστυνόμος Λίμνης μετέβη ἐπὶ τόπου μετὰ τοῦ ἰατροῦ πρὸς ἐνέργειαν τῶν δεόντων.

Φόνος τριετοῦς παιδὸς

Ἠγγέλθη τηλεγραφικῶς πρὸς τὸ ὑπουργεῖον τῆς Δικαιοσύνης ἐκ Πύργου, ὅτι ὁ 40ετὴς Ι. Λαμᾶς ἐφόνευσε διὰ πυροβόλου ὅπλου τὸ τριετὲς τέκνον τοῦ Δ. Καραγιαννοπούλου. Ὁ φονεὺς συνελήφθη.

Συμπλοκὴ στρατιωτῶν μετὰ δραπέτου τῶν φυλακῶν

Ἐκ Μεσολογγίου τηλεγραφοῦσιν ὅτι ὁ ἀποσπασματάρχης Ἀστακοῦ εἶχεν ἀποστείλει πρὸς καταδίωξιν τοῦ δραπέτου τῶν φυλακῶν Μπιτσιώρη δύο στρατιώτας. Μεταξὺ αὐτοῦ καὶ τῶν στρατιωτῶν ἔλαβε χώραν ἔνοπλος συμπλοκὴ, μετὰ τὸ πέρας τῆς ὁποίας ὁ καταδιωκόμενος δραπέτης ἐτράπη εἰς φυγήν.

Τὸ τηλέφωνον εἰς τὴν Μεθόριον

Κατ' εἰδήσεις ἐκ Λαρίσσης, ὁ ὑπολοχαγὸς τοῦ μηχανικοῦ κ. Δροσόπουλος, ὁ ἀποσταλεὶς ὑπὸ τοῦ ὑπουργείου τῶν Στρατιωτικῶν εἰς Λάρισσαν, ἤρξατο τῆς τοποθετήσεως τῶν τηλεφώνων ἀπὸ τῆς Μοραρχίας εἰς τοὺς στρατῶνας, ἀπὸ τοῦ Φρουραρχείου εἰς τοὺς στρατῶνας καὶ ἀπὸ τοῦ στρατιωτικοῦ νοσοκομείου εἰς τὴν Μοραρχίαν.

Αἱ τηλεφωνικαὶ αὗται γραμμαὶ μετά τινας ἡμέρας τίθενται εἰς ἐνέργειαν, μεθ' ὃ ὁ κ. Δροσόπουλος θὰ μεταβῇ εἰς τὴν μεθόριον πρὸς ἐγκατάστασιν τοῦ τηλεφωνικοῦ συνδέσμου τῶν μεθοριακῶν σταθμῶν.

Η ΚΟΠΗ ΤΟΥ ΚΑΠΝΟΥ

Κατὰ πρόχειρον στατιστικὴν τοῦ ὑπουργείου τῶν Οἰκονομικῶν, ἐκόπησαν εἰς τὰ διάφορα καπνεργοστάσια τοῦ Κράτους 72340 ὀκ. καπνοῦ κατὰ τὸ αἰ εἰκοσαήμερον τοῦ λήγοντος μηνὸς, ἐνῷ κατὰ τὸ ἀντίστοιχον εἰκοσαήμερον τοῦ παρελθόντος ἔτους ἐκόπησαν 71,695 ὀκ. καπνοῦ.

ΕΚ ΤΗΣ 'ΕΦΗΜ. ΤΗΣ ΚΥΒΕΡΝΗΣΕΩΣ,

22 Νοεμβρίου

Προήχθη εἰς σχολάρχην τοῦ ἐν Κορώνῃ ἑλληνικοῦ σχολείου ὁ διδάσκαλος τοῦ ἐν Μεσσήνῃ τοιούτου Ε. Σταθόπουλος ἀντὶ τοῦ Κ. Ξανθάκη ἀπολυομένου.

— Διορίζεται σχολάρχης τοῦ ἐν Στρεζόβῃ ἑλλ. σχολείου ὁ Δ. Λέφας ἀντὶ τοῦ Δ. Οἰκονόμου μετατιθεμένου ὡς δημοδιδασκάλου εἰς τὸ ἐν Καλαμπάκᾳ ἑλληνικὸν σχολεῖον.

— Μετατέθη ὁ διδάσκαλος τοῦ ἐν Ποταμιανάτοις ἑλληνικοῦ σχολείου Ε. Ἀντωνάτος εἰς τὸ ἐν Ἀργοστολίῳ τοιοῦτον.

— Διωρίσθησαν διδάσκαλοι τοῦ ἐν Βυζικίῳ ἑλλην. σχολείου ὁ Ἀπ. Τσάμης, καὶ ὁ Σπ. Λιβέντης εἰς τὸ ἐν ἀγίᾳ Ἄννῃ, ἀντὶ τοῦ Β Ζαχαρίου μετατιθεμένου εἰς τὸ ἐν Σαλαμῖνι.

— Μετατέθη ὁ διδάσκαλος τοῦ ἐν Δίβρῃ ἑλλην. σχολείου Ἰω. Σαρλῆς εἰς τὸ ἐν Αἰτωλικῷ τοιοῦτον.

— Μετετέθησαν οἱ γραμ. Α' τάξεως τῶν Νομαρχιῶν Ἀχαΐας κ. Γ. Σιώρης εἰς τὴν Νομαρχίαν Αἰ

ΕΤΟΣ ΙΗ'. ΠΕΡΙΟΔΟΣ Β'. Ἀριθ. 1911 ΕΝ ΑΘΗΝΑΙΣ ΠΕΜΠΤΗ 27 Δεκεμβρίου 1901

ΣΥΝΔΡΟΜΑΙ ΠΡΟΠΛΗΡΩΤΕΑΙ

ΕΤΗΣΙΑ]Ἐσωτερικοῦ δραχμαὶ.....20
]Ἐξωτερικοῦ φράγκα.....25
ΕΞΑΜΗΝΙΑΙΑ]Ἐσωτερικοῦ δραχμαὶ.....12
]Ἐξωτερικοῦ φράγκα.....15

ΤΟ ΦΥΛΛΟΝ 5 ΛΕΠΤΑ

ΑΙ ΕΠΙΣΤΟΛΑΙ ΤΗ ΔΙΕΥΘΥΝΣΕΙ

ΠΡΩΙΑ

ΕΦΗΜΕΡΙΣ ΚΑΘΗΜΕΡΙΝΗ ΚΟΙΝΩΝΙΚΗ ΚΑΙ ΠΟΛΙΤΙΚΗ

ΓΡΑΦΕΙΑ: ΠΑΡΑ ΤΟΝ ΝΑΟΝ ΤΟΥ ΑΓ. ΓΕΩΡΓΙΟΥ

ΚΑΤΑ ΣΤΙΧΟΝ]3η σελὶς.....λεπτὰ 50
]4η σελὶς.....λεπτὰ 25

ΜΙΚΡΑ ΔΗΜΟΣΙΕΥΜΑΤΑ ΚΑΙ ΔΙΑΡΚΕΙΣ ΑΓΓΕΛΙΑΙ ΚΑΤ' ΑΠΟΚΟΠΗΝ

ΤΑ ΧΕΙΡΟΓΡΑΦΑ ΔΕΝ ΑΠΟΔΙΔΟΝΤΑΙ

ΕΙΣ ΙΔΙΩΤΗΣ
ΥΠΕΡ ΤΗΣ ΓΕΩΡΓΙΑΣ

Φιλόπατρις Λευκάδιος, ὁ ἐν Λονδίνῳ διαμένων κ. Γεώργιος Σκληρός, νέαν καὶ πλέον ἢ ἡγεμονικὴν ἐποιήσατο δωρεὰν εἰς τὴν ἰδιαιτέραν αὐτοῦ πατρίδα καὶ ἐπισπᾶται ἔτι ἅπαξ τὴν δικαίαν εὐγνωμοσύνην τῶν συμπολιτῶν αὐτοῦ.

Ὁ φιλόπατρις ὁμοεθνὴς, ὃν περικοσμεῖ καὶ ἐξόχως πρακτικὸν πνεῦμα, ἀφοῦ κατὰ τὸ 1900, τὸ τόσον δυστυχὲς ἐκεῖνο ἔτος διὰ τοὺς παραγωγοὺς τῆς Ἑλλάδος, περιέθαλψε τοὺς παθόντας ὑπὸ τῶν θεομηνιῶν συμπολίτας του, ἀφοῦ διὰ τακτικῆς μηνιαίας ἀμοιβῆς, ἣν αὐτὸς καταβάλλει, ἔταξεν εἰδικὸν γεωπόνον ἐπιστήμονα, ἵνα περιέρχηται τοὺς ἀγροὺς καὶ τὰς ἀμπέλους τῆς Νήσου, διδάσκῃ εἰς τοὺς χωρικοὺς τὰ συστήματα τῆς καλλιεργείας, ἐπιβλέπῃ τὰ κτήματα αὐτῶν καὶ προλαμβάνῃ τὰς νόσους, ἐξ ὧν ἐπέρχονται ζημίαι καὶ ἐνίοτε καταστροφαὶ εἰς τὰ προϊόντα, τελευταῖον ἐδήλωσεν, ὡς ἀναγινώσκομεν εἰς τὰς ἐφημερίδας τῆς Λευκάδος, ὅτι προσφέρει δωρεὰν ὅλα τὰ ἀναγκαιοῦντα διὰ τὴν σύστασιν Γεωργικοῦ Σταθμοῦ ἐν Λευκάδι, τῶν ὁποίων ἡ ἀξία ὑπερβαίνει τὰς 100 χιλ. δραχμῶν, παρακαλεῖ δὲ τὴν Κυβέρνησιν νὰ ἐπιτρέψῃ τὴν ἀτελῆ εἰσαγωγὴν τῶν εἰδῶν τούτων. Εἰς τὸν Γεωργικὸν Σταθμὸν θὰ ἱδρυθῶσι πτηνοτροφεῖον, κτηνοτροφεῖον καὶ δενδροκομεῖον πρὸς ἀνάπτυξιν καὶ καλλιέργειαν ὀπωροφόρων δένδρων, τὰ ὁποῖα εἶναι ἄγνωστα ἐν Ἑλλάδι. Ὁ κ. Σκληρὸς ἐπρομηθεύθη διὰ τὴν σύστασιν τοῦ Σταθμοῦ αἶγας, πρόβατα, χοίρους, ὄρνιθας, ὑπὲρ τὰ πεντακόσια φυτὰ, οἷον ἀπιδέας, λεπτοκαρυὰς κλπ. πρὸς δὲ φυτὰ κακάου, καφὲ, τείου καὶ ποικίλας μηχανὰς διὰ τὴν ἐπώασιν τῶν ὀρνίθων. Διὰ τῆς ἐπιστολῆς του συνιστᾷ ὁ κ. Σκληρὸς, ὅπως χορηγῶνται δωρεὰν εἰς τοὺς ἐπασχολουμένους εἰς τὴν κτηνοτροφίαν χωρικοὺς τῆς Λευκάδος ζῶα, καθὼς καὶ φυτὰ εἰς τοὺς γεωργούς.

Πράξεις τοιαῦται δὲν ἔχουσι βεβαίως τοπικὴν μόνον σημασίαν καὶ οὐχὶ μόνοι οἱ Λευκάδιοι ὀφείλουσι χάριτας εἰς τὸν εὐγενῆ ἄνδρα, ὅστις τοσοῦτον ἀγαθὴν γινώσκει νὰ ποιῆται χρῆσιν τοῦ πλούτου αὐτοῦ.

Ἡ δωρεὰ προσκτᾶται γενικωτέραν σημασίαν καὶ ἀποτελεῖ ζηλευτὸν παράδειγμα λελογισμένης καὶ ὄντως φιλοπάτριδος προνοίας ὑπὲρ τῆς γεωργίας τοῦ Τόπου, ἥτις εἶναι ἡ εὐτυχία, ὁ πλοῦτος καὶ ἡ δύναμις παντὸς ἔθνους.

Ὅ,τι πράττει, ἀνεπιδείκτως καὶ ἄνευ τυμπανοκρουσιῶν, ὁ ἐν τῇ ξένῃ εὐδοκιμῶν Ἕλλην ὑπὲρ τῆς γεωργίας τῆς Πατρίδος του, μόνον τὸ Κράτος ἔπραξε κατὰ τὸ 1896, ἱδρῦσαν τοὺς Γεωργικοὺς Σταθμοὺς, οἵτινες θέλουσιν ἀποβῇ ὁ μέγας πυρὴν τῆς γεωργικῆς ἐκπαιδεύσεως τοῦ Τόπου, ὅταν ἄλλοι θὰ κληθῶσιν εἰς τὴν κυβέρνησιν τῆς χώρας· διότι ἐκεῖνοι, οἵτινες διεδέχθησαν τὴν Κυβέρνησαν τοῦ 1896, οὔτε κατενόησαν τὸν σκοπὸν τῆς σπουδαιοτάτης ἐκείνης μεταρρυθμίσεως, οὔτε μετ' ἀγαθῆς προαιρέσεως ἐφήρμοσαν τὸν Νόμον, ἀλλὰ καὶ ἐστρέβλωσαν αὐτὸν δι' ἀμάθειαν καὶ ἀπὸ κακοβουλίας, ἢ ὅπως καταστήσωσι καὶ τοὺς Γεωργικοὺς Σταθμοὺς πρυτανεῖα ἀργομίσθων.

Ὁ συνιστώμενος γεωργικὸς σταθμὸς τῆς Λευκάδος εἶναι τὸ δεύτερον ὑπὲρ τῆς παραγωγῆς τοῦ τόπου σπουδαῖον ἔργον, ὅπερ ἡ πρακτικὴ πρωτοβουλία ἑνὸς καὶ μόνου γενναιόφρονος ἰδιώτου ἐπιτελεῖ, παρέχουσα τὴν νουθεσίαν εἰς πάντας τοὺς δυναμένους καὶ τοὺς θέλοντας νὰ πράξωσιν ἀγαθόν τι καὶ διαρκές.

Ἐὰν ἡ ὀνομαστικὴ ἀξία τῆς τελευταίας δωρεᾶς τοῦ κ. Σκληροῦ εἶναι ἑκατὸν χιλ. δραχ., ὅσας ἄλλως τε οὐδεὶς εἰσέτι ἐν Ἑλλάδι διέθεσεν ὑπὲρ τοιούτου σκοποῦ καὶ μετὰ τοσαύτης πληρότητος—διότι ὁ ἔντιμος ὁμοεθνὴς ἐμερίμνησε καὶ περὶ πτηνοτροφείου, καὶ περὶ εἰδικῶν μηχανῶν, καὶ περὶ φυτωρίων καὶ περὶ καλλιεργείας ἐκλεκτοῦ γένους ζώων, καταρτίσας τέλειον τὸ ἵδρυμα αὐτοῦ—ἡ πραγματικὴ ἀξία τῆς δωρεᾶς εἶναι πολλῷ μείζων, δύναται νὰ διατιμηθῇ εἰς πολλὰ ἑκατομμύρια, ὅταν ληφθῶσιν ὑπ' ὄψει τὰ ἀποτελέσματα, ἅτινα ἓν τοιοῦτον σχολεῖον πρακτικῆς γεωργικῆς ἐκπαιδεύσεως θὰ ἀποφέρῃ ὑπὲρ τοῦ παραγωγικοῦ πλούτου καὶ τῆς εὐτυχίας τῆς Λευκάδος, εὐτυχίας διαρκοῦς, διότι διαρκεῖς θὰ εἶναι αἱ ὠφέλειαι, τὰς ὁποίας θὰ πορίζωνται οἱ φιλόπονοι καλλιεργηταὶ καὶ οἱ κτηνοτρόφοι τῆς Νήσου ἀπὸ τοῦ εὐεργετικοῦ ἱδρύματος τοῦ συμπατριώτου αὐτῶν.

Καὶ ταῦτα μὲν πράττει ὑπὲρ τῆς Γεωργίας εἷς ἰδιώτης, ὅστις οὔτε ἀξιοῖ τὸν τίτλον τοῦ ἐθνικοῦ εὐεργέτου, οὔτε ἐπιζητεῖ τὸν φορτικὸν ἐκεῖνον θόρυβον περὶ τὸ ὄνομα αὐτοῦ, τὸ ἄλλως ἄξιον πάσης τιμῆς. Τί δὲ πράττει τὸ Κράτος, τί οἱ ταχθέντες ὅπως ἐπιμελῶνται τὰ συμφέροντα τῆς παραγωγῆς, οἵαν οὗτοι ἔχουσιν ἀντίληψιν τοῦ σπουδαιοτάτου τούτου ζητήματος, ἠκούσαμεν πρὸ μικροῦ πάντες.

Κατὰ τὰς εἰδήσεις τῶν ἐφημερίδων, αἱ ὑπὲρ τῆς Γεωργίας πενιχραὶ πιστώσεις περιεκόπησαν ἐν τῷ προϋπολογισμῷ τοῦ 1902, ὅσοι δὲ ἔτυχε νὰ γνωρίσωσι τὰς ἐργασίας τῶν περισσοτέρων γεωργικῶν σταθμῶν ἀπὸ τοῦ 1898, θὰ οἰκτείρωσι τὸ Κράτος τοῦτο, τὸ ὁποῖον δὲν τολμᾷ πλέον ἐν τῷ ζητήματι τῆς Γεωργίας νὰ μετρήσῃ τὸ ἀνάστημά του πρὸς τὸ ἀνάστημα ἑνὸς μόνον φιλοτίμου Ἕλληνος, ὅστις δὲν εἶναι κἂν ἐκ τῶν ὀνομαστῶν πολυταλάντων.

Τὸν Ἕλληνα τοῦτον τὸ Κράτος, τὸ διεπόμενον ἀπὸ τοὺς νέους ἄνδρας, οἵτινες ἐπεφάνησαν εἰς τὸν πολιτικὸν ὁρίζοντα ἀπὸ τοῦ 1897 καὶ ἐθριάμβευσαν διὰ τῆς ἀτασθαλίας των ἢ διὰ τῶν ἀγυρτειῶν των, εἴμεθα βέβαιοι, ὅτι δὲν θὰ θεωρήσῃ ἄξιον διακριτικῆς τινος τιμῆς καὶ ἐνθαρρύνσεως, ἴσως δὲ θὰ προσποιηθῇ ὅτι οὔτε τὸν γνωρίζει.

Ἀλλ' εἰς ἐκεῖνον ἀρκεῖ βεβαίως ὁ ἔπαινος τῆς ἰδίας αὐτοῦ ἀρετῆς, ἡ ζωηρὰ εὐγνωμοσύνη τῶν συμπατριωτῶν του καὶ ἡ τιμὴ, ἣν προσνέμει εἰς τὰς πράξεις του τὸ Ἔθνος, εὐφημοῦν αὐτὰς αὐθορμήτως, χωρὶς νὰ προκαλῆται, ὅταν μανθάνῃ αὐτὰς ἀπὸ τὰς μικρὰς ἐφημερίδας τῆς Λευκάδος· διότι ὁ κ. Σκληρὸς πρὸς τοῖς ἄλλοις δὲν ἠξίωσε νὰ μεταδίδῃ τὰς δωρεὰς καὶ τὰς φροντίδας του διὰ τῶν πολυφήμων Ἀθηναϊκῶν ἐφημερίδων, οὐδὲ ἐμερίμνησε νὰ γένηται γνωστὸς εἰς τοὺς ἐν Λονδίνῳ ἀνταποκριτὰς τῶν ἑλληνικῶν ἐφημερίδων, οὐδὲ ἠθέλησε νὰ ἱκετεύσῃ αὐτοὺς, ὅπως τηλεγραφήσωσιν εἰς τὰς ἐφημερίδας των καὶ εἰς τὰ πέρατα τῆς γῆς ὅσα πράττει ὑπὲρ τῆς Γεωργίας καὶ τῆς εὐτυχίας τῆς γεννετείρας αὐτοῦ.

Η ΔΙΑΛΥΣΙΣ ΤΗΣ ΒΟΥΛΗΣ
ΕΠΙΣΤΟΛΗ ΠΡΟΣ ΤΗΝ "ΠΡΩΙΑΝ,,

Κύριε Διευθυντά.

Δὲν δύναμαι νὰ γνωρίζω, ποῦ θέλει ὠθήσει τὴν χώραν ἐν προσεχεῖ τινι χρόνῳ ἡ τακτικὴ, ἥτις ἐφαρμόζεται ἐν τῇ λειτουργίᾳ τοῦ κοινοβουλευτικοῦ πολιτεύματος, οὐδὲ τίνας κινδύνους παρασκευάζει εἰς αὐτὴν ἡ διαφθορὰ τῶν πολιτικῶν χαρακτήρων. Περὶ τούτου ἤδη δὲν πρόκειται.

Ἀπὸ τῆς τελευταίας κυβερνητικῆς μεταβολῆς, ἥτις ἐπετεύχθη δι' ἐξεγέρσεως τοῦ λαοῦ, λίθοις καὶ γιουχαΐσμοῖς καταλύσαντος Κυβέρνησιν φαυλότητος καὶ ἀσεβείας, ἐγεννήθησαν ἐν ἐμοὶ ἀπορίαι, ὧν τὴν λύσιν προβάλλω Ὑμῖν, ἵνα εὐαρεστηθῆτε νὰ μοὶ δώσητε αὐτήν.

Κατὰ τὸν καταρτισμὸν ἔτι τοῦ προεδρείου τῆς Βουλῆς ἐπῆλθον τὰ αἱματηρὰ γεγονότα τῆς 8ης Ν)βρίου, καὶ ἡ Κυβέρνητις, ἣν ἐβάρυνεν ἡ εὐθύνη αὐτῶν, προσῆλθεν εἰς τὴν Βουλὴν καὶ ἐπελογήθη διὰ τοῦ πρωθυπουργοῦ, δακρύοντος καὶ λιποθυμοῦντος· ἡ δὲ Βουλὴ ἐπεδοκίμασε τὴν διαγωγὴν τῆς Κυβερνήσεως ἐκφράσασα τὴν ἐμπιστοσύνην αὐτῆς. Ἀλλ' ἡ ψῆφος τῆς Βουλῆς δὲν διηρμήνευε προφανῶς τὴν γνώμην καὶ τὴν θέλησιν τοῦ ἑλληνικοῦ λαοῦ, τοῦτο δὲ κατεδείκνυον αὐτὰ τὰ ἐν μέσαις Ἀθήναις συμβαίνοντα· ἕνεκα δὲ τούτου ὁ κ. Θεοτόκης, μετὰ τὴν ψῆφον τῆς ἐμπιστοσύνης τῆς Βουλῆς, ἠναγκάσθη νὰ ὑποβάλῃ τὴν παραίτησιν τῆς Κυβερνήσεως εἰς τὸν Βασιλέα, χωρὶς νὰ ἀνακοινώσῃ τὴν ἐπισκήψασαν ὑπουργικὴν κρίσιν εἰς τὴν Βουλήν· ὁ δὲ Βασιλεὺς, ἀποδεχθεὶς τὴν παραίτησιν αὐτοῦ, δὲν ἐκάλεσεν ἐπὶ τὴν ἀρχὴν τὴν μείζονα μερίδα τῆς Ἀντιπολιτεύσεως, ἀλλὰ τὴν ἐλάσσω πασῶν τῶν ἀντιπολιτευτικῶν ὁμάδων, δὲν παρέσχε δὲ εἰς αὐτὴν εὐθὺς τὴν διάλυσιν τῆς Βουλῆς, ἀλλὰ ὑπέγραψε διάταγμα τεσσαρακονθημέρου διακοπῆς τῶν ἐργασιῶν αὐτῆς.

Ἡ διακοπὴ τῶν ἐργασιῶν τῆς Βουλῆς γίγνεται μὲν διὰ Βασ. Διατάγματος, ἀλλ' ἐπὶ τῇ προτάσει τοῦ ὑπουργείου, τὸ ὁποῖον φέρει τὴν εὐθύνην διὰ τὴν πρᾶξιν ταύτην. Ἀλλ' εἶχε τὴν δύναμιν νὰ ἀναλάβῃ τῆς πράξεως τὴν εὐθύνην ὑπουργεῖον, τὸ ὁποῖον δὲν εἶχεν ἀποδείξει ἔτι ὅτι ἀπελάμβανε τὴν ἐμπιστοσύνην τῆς Βουλῆς; Δὲν ἦτο γνωστὸν τάχα, ὅτι ὁ πρωθυπουργὸς ἦτο ἀρχηγὸς ὁμάδος δεκατριῶν μόνον βουλευτῶν; Δὲν ἦτο ὡσαύτως γνωστὸν, ὅτι ὑπουργεῖα ἄρτια, δηλαδὴ ἔχοντα τὴν νομικὴν ἱκανότητα νὰ ἐνεργῶσι πράξεις κυβερνητικὰς, ἢ πράξεις διοικήσεως εἰσὶ μόνα τὰ ὑπουργεῖα, τὰ ὁποῖα ἀπολαμβάνουσι τὴν ἐμπιστοσύνην τοῦ Βασιλέως καὶ συγχρόνως καὶ τὴν ἐμπιστοσύνην τῆς Βουλῆς; Πῶς λοιπὸν ἐπετράπη εἰς τὸν πρωθυπουργὸν, τὸν μὴ ἀπολαμβάνοντα εἰμὴ δέκα καὶ τριῶν μόνον βουλευτῶν τὴν ἐμπιστοσύνην, νὰ προτείνῃ εἰς τὸν Βασιλέα διακοπὴν τεσσαρακονθήμερον τῶν ἐργασιῶν τῆς Βουλῆς, ἤτοι νὰ ἀπαγορεύσῃ εἰς τὴν Βουλὴν πᾶσαν ἐργασίαν ἐπὶ 40 ἡμέρας; Πῶς ἐπὶ τεσσαράκοντα ἡμέρας κυβερνᾶται τὸ Κράτος ἀπὸ ὑπουργοὺς μὴ ἔχοντας τὴν ἐμπιστοσύνην τῆς Βουλῆς;

Εἰς τὸν Βασιλέα τὸ Σύνταγμα ἐνεπιστεύθη τὸ δικαίωμα τῆς διαλύσεως τῆς Βουλῆς, ὁ δὲ Βασιλεὺς, ἵν, ἕνεκα τῆς πολιτικῆς κατανομῆς τῶν μελῶν τῆς Βουλῆς, δὲν εὑρίσκετο πρὸ πλειοψηφίας ἐν τῇ Βουλῇ, ἵνα καλέσῃ εἰς τὴν ἀρχὴν τὸν εἰσηγητὴν αὐτῆς, τὸ Σύνταγμα παρεῖχεν εἰς τὴν Μεγαλειότητά Του τὸ δικαίωμα νὰ διορίσῃ πρωθυπουργὸν ὃν ἤθελεν ἐγκρίνει, ὡς ἔπραξεν, ἀλλὰ νὰ προβῇ δι' αὐτοῦ εἰς τὴν διάλυσιν τῆς Βουλῆς, ὅπως ἐκ τῶν ἐκλογῶν ἐνδειχθῇ ὑπὸ τοῦ Λαοῦ εἰς τὸ Στέμμα ἐκεῖνος, ὅστις ἀπελάμβανε τῆς ἐμπιστοσύνης αὐτοῦ, ὁδηγηθῇ δὲ τὸ Στέμμα εἰς τὸν σχηματισμὸν τῆς Κοινοβουλευτικῆς κυβερνήσεως τοῦ Κράτους. Πῶς, ἀντὶ νὰ δοθῇ εἰς τὸν διορισθέντα πρωθυπουργὸν ἡ διάλυσις τῆς Βουλῆς, ἐδόθη εἰς αὐτὸν ἡ τεσσαρακονθήμερος διακοπὴ τῶν ἐργασιῶν τῆς Βουλῆς; Ἂν ἤθελε διαλυθῇ ἡ Βουλὴ, τὸ Στέμμα ἤθελε πράξει πᾶν ὅ,τι, κατὰ τὸ κοινοβουλευτικὸν πολίτευμα, ἔπρεπε νὰ πραχθῇ, ἤτοι ἵνα ζητηθῶσι διὰ τῶν νέων ἐκλογῶν ἐκεῖνοι, οἵτινες ἀπολαμβάνουσι τὴν ἐμπιστοσύνην τοῦ Λαοῦ, νὰ ταχθῶσι δὲ οὗτοι εἰς τὴν κυβέρνησιν τῆς χώρας· ἀλλ' ἀντὶ νὰ διαλυθῇ ἡ Βουλὴ, ἵνα γένηται δυνατὸν νὰ ἀνευρεθῶσι καὶ κληθῶσιν εἰς τὴν κυβέρνησιν οἱ ἀπολαμβάνοντες τὴν ἐμπιστοσύνην τῆς χώρας, ἀφέθησαν νὰ κυβερνήσωσι τὴν χώραν οἱ ἀπολαμβάνοντες μόνον τὴν ἐμπιστοσύνην τοῦ Στέμματος, καὶ διὰ νὰ μὴ ἐνοχληθῶσιν ὑπὸ τῆς Βουλῆς, διετάχθη αὕτη νὰ ἀπόσχῃ πάσης ἐργασίας, γενομένης προσφυγῆς εἰς ἄλλην προνομίαν, τὴν τῆς διακοπῆς τῶν ἐργασιῶν τῆς Βουλῆς, τὴν ὁποίαν ἀπένειμε τὸ Σύνταγμα εἰς τὸ Στέμμα, ἀλλὰ ἐπὶ τῇ προτάσει καὶ ὑπὸ εὐθύνην ὑπουργῶν, ἀπολαμβανόντων τὴν ἐμπιστοσύνην τῆς Βουλῆς

Ἡ πλειονοψηφία τῆς Βουλῆς περιέβαλε δι' ἐμπιστοσύνης τὴν παραιτηθεῖσαν κυβέρνησιν, ἀποκρούσασα τὴν πρότασιν μομφῆς βουλευτοῦ, ὅστις εἰς ἀπάντησιν τῆς ψήφου τῆς Βουλῆς διωρίσθη ὑπουργὸς τῆς Δικαιοσύνης. Γίγνεται δὲ ὑπουργικὴ μεταβολὴ, τῆς Βουλῆς διατελούσης ἐν πλήρει ἀγνοίᾳ τοῦ πράγματος, συγκροτεῖται κυβέρνησις ἐκ τῆς μᾶλλον ὀλιγομελοῦς ἀντιπολιτευομένης ὁμάδος, ἡ δὲ σχηματισθεῖσα Κυβέρνησις, οὐδ' εἰς τὴν Βουλὴν προσέρχεται ἵνα προκαλέσῃ αὐτὴν νὰ ἀποφανθῇ, ἂν ἐμπιστεύηται αὐτὴν, οὐδ' ἐπιτρέπει εἰς αὐτὴν νὰ ἐξακολουθήσῃ τὰς ἐργασίας της, ἀλλὰ προκαλεῖ διάταγμα διακοπῆς τῶν ἐργασιῶν αὐτῆς.

Ἔχω διὰ τοῦτο δικαίωμα νὰ ἐρωτήσω, πῶς μερίζεται ἡ εὐθύνη τοιαύτης πρωτοφανοῦς καταστάσεως, καὶ ἂν ἐν τῇ χώρᾳ λειτουργῇ ὑπὸ τοιούτους ὅρους καὶ τοιαύτας συνθήκας τὸ κοινοβουλευτικὸν πολίτευμα.

Ἰδοὺ αἱ ἀπορίαι, ἐφ' ὧν παρακαλῶ νὰ μοὶ δώσητε τὴν συνταγματικὴν λύσιν.

Μεθ' ὑπολήψεως

Βρούτος.

Η ΔΙΑΛΥΣΙΣ ΤΗΣ ΣΟΒΡΑΝΙΑΣ

(Ἐθνικὸν Πρακτορεῖον)

ΣΟΦΙΑ, 25 Δεκεμβρίου. -- **Ἡ διάλυσις τῆς Σοβράνιας προκαλεῖ μεγάλην συγκίνησιν εἰς τοὺς πολιτικοὺς κύκλους. Ποτὲ δὲν ὑπῆρξε δριμυτέρα ἡ πολεμικὴ τοῦ τύπου. Τὰ κυβερνητικὰ φύλλα βεβαιοῦσιν ὅτι ὁ Ἡγεμὼν Φερδινάνδος διέλυσε τὴν Σοβράνια διότι τὰ ἐθνικὰ συμφέροντα ἀπήτουν κατὰ**

τὴν περίστασιν αὐτὴν ὁμοφρονοῦσαν Κυβέρνησιν, δυναμένην νὰ ἐξασφαλίσῃ τὴν ἐπιψήφισιν τοῦ δανείου. Διαδίδεται μετ' ἐπιτάσεως, ὅτι τὸ συνδικᾶτον τῶν Τραπεζῶν, τὸ ὁποῖον θὰ προμηθεύσῃ τὸ δάνειον, θὰ προκαταβάλῃ τὸ ἀναγκαιοῦν ποσὸν διὰ τὴν πληρωμὴν τοῦ τοκομεριδίου τοῦ προσεχοῦς Φεβρουαρίου.

ΤΑ ΕΝ ΚΙΝΑ

ΦΟΒΟΙ ΤΑΡΑΧΩΝ ΕΝ ΠΕΚΙΝΩ

('Εθνικὸν Πρακτορεῖον)

ΠΑΡΙΣΙΟΙ, 25 Δεκεμβρίου. —'Αγγέλλεται ἐκ Πεκίνου, ὅτι ὅλαι αἱ προπαρασκευαὶ διὰ τὴν εἴσοδον τῆς Αὐτοκρατορικῆς Αὐλῆς ἐπερατώθησαν. 'Επειδὴ δὲ προβλέπονται ταραχαὶ καὶ συγκρούσεις, αἱ φρουραὶ ἁπασῶν τῶν πρεσβειῶν ἔλαβον τὰς δεούσας διαταγάς.

ΒΕΡΟΛΙΝΟΝ, 26 Δεκεμβρ. —Τηλεγράφημα ἐκ Πεκίνου ἀναγγέλλει, ὅτι ἡ Σινικὴ αὐλή, ἀκολουθουμένη ὑπὸ λαμπρᾶς συνοδίας, ἀφίκετο καὶ μετέβη κατ' εὐθεῖαν εἰς τὸ ἀνάκτορον. Οὐδὲν συνέβη ἀξιοσημείωτον ἐπεισόδιον. 'Η ὑποδοχὴ τῶν ἀντιπροσώπων τῶν Δυνάμεων γενήσεται ἀμέσως.

ΔΗΛΩΣΕΙΣ
ΤΟΥ κ. ΠΡΩΘΥΠΟΥΡΓΟΥ

ΠΕΡΙ ΤΩΝ ΕΝ ΜΑΚΕΔΟΝΙΑ ΜΕΤΑΡΡΥΘΜΙΣΕΩΝ

'Ανταποκριτὴς τῆς «Νέας 'Ημερησίας» τῆς Βιέννης, εὑρισκόμενος τελευταῖον ἐν 'Αθήναις, συνωμίλησε καὶ μετὰ τοῦ κ. Πρωθυπουργοῦ περὶ ἐξωτερικῆς πολιτικῆς.

'Ο Αὐστριακὸς δημοσιογράφος παρετήρησεν, ὅτι κατὰ τὰ διαδιδόμενα, ἡ 'Ελλὰς συνωμολόγησε μετὰ τῆς Ρωμουνίας συμμαχίαν, ὅπως δημιουργήσῃ ἀντίρροπον πρὸς τὰς προόδους τῆς ἐν Βαλκανίοις Σλαβικῆς ἐπιρροῆς, προόδους, ἐπιδιωκομένας διὰ τῆς θρυλουμένης προσεγγίσεως μεταξὺ Σερβίας, Μαυροβουνίου καὶ Βουλγαρίας καὶ ἠρώτησεν: «Εἶναι ταῦτα ἀληθῆ 'Εξοχώτατε; 'Εὰν ὄχι, τότε πῶς ἐξηγεῖτε ὑμεῖς τὴν ἐν 'Αββαζίᾳ συνάντησιν καὶ τὴν ἐνθουσιώδη ὑποδοχὴν ἥτις παρεσκευάσθη βραδύτερον εἰς τοὺς Ρωμούνους φοιτητὰς ἐν 'Αθήναις;»

Δυστυχῶς ὁ ἐξοχώτατος κ. Ζαΐμης δὲν ἔμεινε καὶ ἐνώπιον τοῦ ξένου δημοσιογράφου σωφρόνως ἄλαλος, ἤνοιξε δὲ τὸ στόμα αὐτοῦ ἵνα εἴπῃ τὰ ἑξῆς:

«Πλανῶνται οἱ διαβλέποντες ἐν τῇ προσεγγίσει ἡμῶν πρὸς τὴν Ρωμουνίαν ἄλλο τι πλὴν ἀμοιβαίου πόθου ὅπως ληστμονήσωμεν τὸ παρελθόν. 'Η ἐν 'Αββαζίᾳ συνέντευξις, ἡ κάθοδος τῶν Ρωμούνων φοιτητῶν εἰς 'Ελλάδα, ἡ συνομολόγησις τῆς 'Ελληνορρωμουνικῆς ἐμπορικῆς συμβάσεως, ταῦτα πάντα εἰς ἓν καὶ μόνον ἀπέβλεπον, εἰς ἀποκατάστασιν τῶν φιλικῶν ἐκείνων σχέσεων, αἵτινες ὑφίσταντο μεταξὺ τῶν δύο χωρῶν πρὸ τῆς κληρονομικῆς ὑποθέσεως Ζάππα. Τὸ προσδίδειν εἰς τὴν συνδιαλλαγὴν ταύτην χαρακτῆρα συμμαχίας, στρεφομένης κατὰ τῆς δῆθεν συνενώσεως τῶν Σλαβικῶν κρατῶν, εἶναι τὸ αὐτὸ ὡς νὰ παριστώμεθα διαδραματίζοντες πρόσωπον, ὅπερ οὐδέποτε ἐσκέφθημεν νὰ διαδραματίσωμεν. Πολιτικὴ ἐπιθετικὴ εἶναι ἀσυμβίβαστος πρὸς τὰς παραδόσεις τοῦ 'Ελληνικοῦ κράτους· οὐδένα προκαλεῖ ἡ 'Ελλὰς καὶ οὐδένα ἐπιθυμεῖ νὰ προκαλέσῃ. Πρὸς πίστωσιν δὲ τῶν λόγων μου ἀναφέρω ὅτι εἴμεθα διατεθειμένοι νὰ διατηρήσωμεν τὰς αὐτάς, ἃς πρὸς τὴν Ρωμουνίαν σχέσεις, καὶ πρὸς οἱονδήποτε ἕτερον ἐκ τῶν Βαλκανικῶν κρατῶν. Ποιά τις ἀντίθεσις, παρατηρουμένη μεταξὺ 'Ελληνικοῦ ἔθνους καὶ τῶν Βουλγάρων, ἀποδοτέα εἰς τὴν παρ' ἡμῖν δυσθυμίαν ὅτι οἱ Βούλγαροι δὲν φροντίζουσι μετὰ τῆς ἀπαιτουμένης ἐπιστασίας ὅπως περιορίσωσιν ἢ ἐξουδετερώσωσι τὴν καταστρεπτικὴν δρᾶσιν τοῦ ἐπαναστατικοῦ Μακεδονικοῦ κομιτάτου· ἡ 'Ελληνικὴ ὅμως Κυβέρνησις διατελεῖ πρὸς τὴν Βουλγαρικὴν εἰς λίαν ἀγαθὰς σχέσεις».

«'Αφ' οὗ πρῶτος ὁ πρωθυπουργὸς ἔθιξε τὸ πολύκροτον ζήτημα τοῦ κομιτάτου — γράφει ὁ Αὐστριακὸς δημοσιογράφος — δὲν ἀντέσχον εἰς τὸν πειρασμὸν καὶ τὸν ἠρώτησα ποῦ ἀποδίδει τὴν ἐν Μακεδονίᾳ παρατηρουμένην ἀνήσυχον κίνησιν καὶ τίνι τρόπῳ φρονεῖ ὅτι εἶναι δυνατὸν νὰ λυθῇ τὸ Μακεδονικὸν ζήτημα.

«"Ολος ὁ κόσμος ἀνομολογεῖ», ἀπήντησεν ὁ κ. Ζαΐμης, «ὅτι ἡ Μακεδονία χρῄζει μεταρρυθμίσεων. 'Αλλὰ δὲν ἐναπόκειται εἰς ἡμᾶς, τὰ μικρὰ κράτη, νὰ ζητήσωμεν τὰς μεταρρυθμίσεις· ἡ ἐφαρμογὴ τούτου ἢ ἐκείνου τοῦ μέτρου ἐν Μακεδονίᾳ ἐξαρτᾶται ἀπὸ τῶν Μεγ. Δυνάμεων. Εἰς ὑμᾶς ἐναπόκειται νὰ ζητήσητε τὰς μεταρρυθμίσεις καὶ νὰ τὰς ἐφαρμόσητε ἐν καταλλήλῳ στιγμῇ. **'Εν τούτῳ ἡ 'Ελλὰς δὲν δικαιοῦται νὰ ἐκφέρῃ γνώμην.** (;;;;) 'Ημεῖς δυνάμεθα μόνον νὰ βεβαιώσωμεν ὅτι αἱ σχευωρίαι τοῦ Μακεδονικοῦ Κομιτάτου ἀποτελοῦσι τὴν κυρίαν αἰτίαν πάντων τῶν ἐν Μακεδονίᾳ τελουμένων κακουργημάτων, πασῶν τῶν ὑπερβασιῶν, αἵτινες ἐμβάλλουσιν εἰς τρόμον τὸν πληθυσμὸν τῆς χώρας ἐκείνης καὶ καθιστῶσι τὴν θέσιν αὐτοῦ δεινοτάτην. Καθ' ἣν ἡμέραν τεθῇ ἐκποδὼν τὸ Μακεδονικὸν Κομιτᾶτον, θὰ ἐπανέλθωσιν ἡ τάξις καὶ ἡ γαλήνη καὶ οὐδεὶς θὰ ὑπάρχῃ πλέον λόγος ἀνησυχίας διὰ τὴν δημοσίαν γνώμην».

ΣΗΜ. «ΠΡΩΙΑΣ». 'Εὰν τωόντι ὁ πρωθυπουργὸς εἶπεν, ὅσα ἐκθέτει ὁ βιενναῖος δημοσιογράφος, πρέπει τις νὰ ταραχθῇ τὴν ὥραν καὶ τὴν στιγμὴν καθ' ἣν ἀπεφάσισεν ὁ κ. Ζαΐμης νὰ ἀποβάλῃ καὶ μίαν ἀρετὴν τὴν ὁποίαν ἔχει, τὴν ἀρετὴν τῆς σιωπῆς, νὰ ἱκετεύσῃ δὲ τὸν κ. Πρωθυπουργὸν νὰ ἐπανέλθῃ εἰς τὴν πρώτην αὐτοῦ, τὴν τόσον φρόνιμον ἐκείνην καὶ ἀγαστὴν συνήθειαν, ἥτις ἀποκρύπτει τόσας φυσικὰς ἀτελείας καὶ τοσαύτην πτωχείαν τοῦ ἀνδρὸς, μάλιστα ὅταν πρόκειται λόγος περὶ ἐθνικῶν ζητημάτων.

Πρωθυπουργὸς τῆς 'Ελλάδος — ἔστω οὗτος ὁ κ. Ζαΐμης, ὁ μὴ ἀντιπροσωπεύων οὐδὲν ἐν 'Ελλάδι, διότι οὐδέποτε εἰσέτι ἐνεδείχθη εἰς τὸ ἄξίωμα τοῦτο ὑπὸ τῆς ἐμπιστοσύνης τοῦ ἑλληνικοῦ Λαοῦ καὶ τῆς Βουλῆς — διακηρύττων, ὅτι περὶ τοῦ κανονισμοῦ τῶν ζητημάτων τῆς ἑλληνικωτάτης Μακεδονίας, ὅτι περὶ τῆς ἐφαρμογῆς συστήματος μεταρρυθμίσεων ἐν τῇ χώρᾳ ἐκείνῃ «ἡ 'Ελλὰς δὲν δικαιοῦται νὰ ἐκφέρῃ γνώμην», δὲν ἐξαγγέλλει μόνον μίαν κολοσσιαίαν πολιτικὴν μωρίαν· διαπράττει καὶ ἔγκλημα κατὰ τῶν ἐθνικῶν συμφερόντων, ἔγκλημα διὰ τὸ ὁποῖον γινώσκομεν βεβαίως ἡμεῖς οἱ ἐν 'Ελλάδι, ὅτι δὲν εἶναι εἰς θέσιν νὰ ὑπέχῃ εὐθύνην τινὰ ὁ ἐκστομίσας τὰς ἀκρισίας ἐκείνας, δὲν τὸ γινώσκουσιν ὅμως οἱ ξένοι οἱ ἀγνοοῦντες τὰ πνευματικὰ χαρίσματα τοῦ κ. Πρωθυπουργοῦ.

Φρονοῦμεν διὰ τοῦτο, ὅτι ἂν ὁ Πρωθυπουργὸς ἀπεφάσισε νὰ ὁμιλῇ, κατεπεῖγον εἶναι νὰ σπεύσωσιν οἱ συνάδελφοί του ὑπουργοὶ νὰ θέσωσιν ἓν στερεὸν φίμωτρον περὶ τὰ χείλη τοῦ ἀνδρὸς ὅταν βλέπωσιν αὐτὰ κινούμενα πρὸς λόγον, πειθόμενοι ἐκ τοῦ συμβεβηκότος τούτου ὅτι τὴν πολυτιμοτέραν ὑπηρεσίαν προσφέρει εἰς τὴν Πατρίδα του καὶ εἰς ἑαυτὸν ἑαυτόν του ὁ κ. Πρωθυπουργὸς σιωπῶν, πάντοτε σιωπῶν!

Η ΕΡΙΣ ΧΙΛΗΣ ΚΑΙ ΑΡΓΕΝΤΙΝΗΣ

('Εθνικὸν Πρακτορεῖον)

ΛΟΝΔΙΝΟΝ, 26 Δεκεμβρ. — Διάφορα τηλεγραφήματα ἀναγγέλλουσιν, ὅτι ἡ Χιλὴ ἐγκατέλιπε πάσας τὰς ἀξιώσεις, τὰς ὁποίας προέβαλλε· κατ' ἀκολουθίαν ἡ ἔρις μετὰ τῆς 'Αργεντινῆς δύναται νὰ θεωρηθῇ ὡς λήξασα ὁριστικῶς.

ΤΟ ΖΗΤΗΜΑ ΤΗΣ ΤΡΙΠΟΛΙΤΙΔΟΣ

('Εθνικὸν Πρακτορεῖον)

ΡΩΜΗ, 25 Δεκεμβρίου. — Αἱ ἐφημερίδες ἐξακολουθοῦσι νὰ ζητῶσι τὴν πολιτικὴν κατοχὴν τῆς Τριπολίτιδος ὑπὸ τῶν 'Ιταλικῶν ἀρχῶν.

ΠΑΡΙΣΙΟΙ, 26 Δεκεμβρίου. — Βεβαιοῦται ἐπισήμως, ὅτι εἶναι ἀπολύτως ἀνακριβὲς, ὅτι ἡ Γαλλία καὶ ἡ 'Ιταλία ὑπέγραψαν πρωτόκολλον μεταρρυθμίζον τὸ καθεστὼς ἐν Τριπολίτιδι.

ΓΕΝΕΘΛΙΑ ΒΑΣΙΛΙΣΣΗΣ

('Εθνικὸν Πρακτορεῖον)

ΡΩΜΗ, 25 Δεκεμβρίου. — 'Η ἐπέτειος τῆς γεννήσεως τῆς Βασιλίσσης θὰ ἑορτασθῇ αὔριον διὰ πρώτην φορὰν μετ' ἐξαιρετικῆς λαμπρότητος.

Η ΕΝΟΠΟΙΗΣΙΣ ΤΟΥ ΔΗΜΟΣ. ΧΡΕΟΥΣ ΤΗΣ ΤΟΥΡΚΙΑΣ

('Εθνικὸν Πρακτορεῖον)

ΚΩΝΣΤΑΝΤΙΝΟΥΠΟΛΙΣ, 26 Δεκεμβρ. — 'Ανακοινωθὲν ἐπίσημον [διαψεύδει τὴν εἴδησιν, ἥτις διεδόθη, περὶ σχεδίου ἑνοποιήσεως τοῦ δημοσίου ὀθωμανικοῦ χρέους.

Ο ΒΟΣΝΙΑΚΟΣ ΣΙΔΗΡΟΔΡΟΜΟΣ

('Εθνικὸν Πρακτορεῖον)

ΒΙΕΝΝΗ, 26 Δεκεμβρίου. — "Ηρξατο ἡ κατασκευὴ τῆς γραμμῆς τοῦ βοσνιακοῦ σιδηροδρόμου.

ΜΕΛΕΤΗ
ΠΕΡΙ ΤΟΥ ΣΥΝΑΛΛΑΓΜΑΤΟΣ

'Η ὑπερτίμησις τοῦ μεταλλικοῦ νομίσματος, ἡ ἀπό τινων μηνῶν σταθερῶς ὑφισταμένη εἰς ὕψη ἀξιοσέβαστα, ἕνεκεν, ὡς πρό τινων μηνῶν μετασχόντες τῆς συζητήσεως ἐδείξαμεν, τῆς ἐφετεινῆς πτωχείας τῶν περισσοτέρων προϊόντων, τῆς μετρίας τιμῆς, εἰς ἣν ἐπληρώθη ἡ σταφὶς, ἰδίως δὲ τῆς βραδύτητος, ἥτις παρηκολούθησε τὴν ἐκποίησιν τῆς σταφίδος εἰς τὰς ξένας ἀγορὰς, μετελθούσας ἐφέτος τὴν μέθοδον τῶν τμηματικῶν προμηθειῶν, ἀντὶ τῶν τέως ἁθρόων, πολλοὺς ἔφερεν ἐπὶ τὴν συζήτησιν τοῦ θέματος, πολλὰ καὶ ποικίλα ξυγγράψαντας καὶ ἰσχυρισθέντας περὶ τῶν αἰτίων τῆς νομισματικῆς ἡμῶν νόσου, ποικιλώτερα δὲ προτείναντας πρὸς θεραπείαν αὐτῆς βότανα.

Καὶ Τραπεζικοὶ καὶ ἰδιῶται καὶ ἐμπειρικοὶ τοῦ ποδαριοῦ οἰκονομολόγοι καὶ παντοῖοι ἄλλοι, ἀπὸ ἐγκυκλοπαιδικῶν λεξικῶν ποριζόμενοι πρόχειρον σοφίαν, δι' ὑπομνημάτων ἢ διατριβῶν ἐδημοσίευσαν τὰς γνώμας αὐτῶν, καὶ ξένοι ἐχορήγησαν ἡμῖν ἐλευθερίως τὸ περίσσευμα πείρας καὶ συμβουλῶν ὅλως περιττῶν· χθὲς δὲ ἀνεγινώσκομεν, ὅτι καὶ ὁ πρώην ὑπουργὸς τῶν Οἰκονομικῶν δὲν εἶχε καθυστερήσει, διότι λέγουσιν, ὅτι καὶ οὗτος εἶχε πεισθῇ, ὅτι ἡ 'Ελλὰς πάσχει πληθώραν χαρτονομίσματος, ἐξ ἧς ὑποθέτει ὁ μακάριος τῆς Σιγδίτσης οἰκονομολόγος, ὅτι παράγεται ἡ ὑποτίμησις, καὶ ὅτι εἶχεν ἀπὸ θείας τινὸς ἐμπνεύσεως χειραγωγηθῇ νὰ συνομολογήσῃ δάνειον 40 ἑκατομμυρίων φρ. — κατὰ τὴν παλαιὰν ἐκείνην μέθοδον τῶν περιπύστων οἰκονομικῶν συνδυασμῶν, ἧς τοὺς καρποὺς ἐγεύθημεν — ἵνα ἄρῃ δι' αὐτοῦ ἐκ τῆς κυκλοφορίας τὸ ἀφθονοῦν τραπεζικὸν γραμμάτιον, τὴν πέτραν αὐτὴν τοῦ εἰκαζομένου σκανδάλου.

'Αλλὰ μεταξὺ τῶν πολλῶν τούτων κλητῶν ὀλίγοι, ὡς πάντοτε, ἦσαν οἱ ἐκλεκτοί, οἱ ἐγκύψαντες τουτέστι εἰς τὸ ζήτημα καὶ οἱ διαγνώσαντες τὰς ἀληθεῖς αἰτίας τοῦ κακοῦ, αἵ ὁποῖαι εἶσι συμφυεῖς πρὸς τὴν ἐσωτερικὴν πολιτικὴν τῆς χώρας, πρὸς τὴν ἐργασίαν δῆλον ὅτι καὶ τὰς φροντίδας, τὰς δοποίας ἡ Πολιτεία ὀφείλει πρωτίστως νὰ καταβάλλῃ, ὅπως ἐνισχύῃ τοὺς οἰκονομικοὺς πόρους τῆς χώρας καὶ τὸν παραγωγικὸν πλοῦτον αὐτῆς, ἡ ἐξασθένησις τῶν ὁποίων, ἡ κατὰ τὰ τελευταῖα ἔτη πάλιν καλπάζουσα, εἶναι, ὡς πολλάκις ὑπεστήριξεν ἡ «Πρωΐα», ἡ κυρία καὶ ἡ θεμελιώδης αἰτία τοῦ ἐξευτελισμοῦ τοῦ χαρτίνου νομίσματος, αἰτία, ἥτις οὐδέποτε θὰ ἐκλείψῃ δι' ἐπιτεχνήσεων καὶ ἐφευρέσεων, ἐὰν μὴ τραπῇ ἡ πολιτικὴ τοῦ Κράτους τὴν βασιλικὴν λεωφόρον τῆς ἐγκρατείας καὶ τῆς περισυλλογῆς, τῆς προνοίας δὲ ὑπὲρ τῆς Γεωργίας καὶ τῆς παραγωγῆς διὰ μέτρων καὶ ἐργασίας σπουδαίας, πεφωτισμένης, λελογισμένης καὶ δραστηρίας, οὐχὶ διὰ θορύβων καὶ ἐπιδείξεων παταγωδῶν, ἐξ ὧν πάντες ἐχορέσθησαν.

Μεταξὺ τῶν πολὺ ὀλίγων τούτων προέχει ὄντως ἡ ἔναγχος δημοσιευθεῖσα μελέτη περὶ τοῦ «Συναλλάγματος ἐν 'Ελλάδι» φιλοπονηθεῖσα ὑπὸ τοῦ κ. Δ.Ε. 'Ηλιοπούλου, προέδρου τοῦ Χρηματιστηρίου 'Αθηνῶν καὶ διευθυντοῦ τοῦ εὐφήμως γνωστοῦ ἐν τῇ ἡμετέρᾳ πόλει Τραπεζικοῦ καταστήματος τοῦ κ. Ν. Π. Καρυδιᾶ καὶ Σας.

Πρὸς τὰ πλεῖστα καὶ τὰ κύρια τῆς ἀξιολόγου ταύτης μελέτης τοῦ κ. 'Ηλιοπούλου δυνάμεθα νὰ συμφωνήσωμεν, ἀδιστάκτως δὲ νὰ προσυπογράψωμεν τὸ πόρισμα αὐτῆς.

'Ο κ. 'Ηλιόπουλος ἀπέχει μετ' ἐπαινετῆς ἐγκρατείας τῶν τετριμμένων οἰκονομολογικῶν θεωρημάτων, τὰ ὁποῖα εὐκόλως ἀνευρίσκει τις εἰς τὸ πρῶτον τυχὸν ἐγκυκλοπαιδικὸν βιβλίον, ἀλλὰ τὰ ὁποῖα δὲν ἀποτελοῦσι πάντοτε ἀσφαλῆ γνώμονα καὶ κανόνα ἀμετάθετον — διότι πανταχοῦ τὰ οἰκονομικὰ προβλήματα δὲν παράγονται ἐκ σταθερῶν καὶ ὁμοιομόρφων αἰτίων — περιορίζεται δὲ εἰς τὴν ἔρευναν τῶν πραγμάτων ὡς ἔχουσι ταῦτα ἐν 'Ελλάδι σήμερον καὶ ἀφ' ἧς πλημμελεῖς γνῶμαι εἰσχωρήσασαι εἰς τὴν οἰκονομικὴν πολιτικὴν τοῦ Κράτους, ἀνέτρεψαν τὸ οἰκονομικὸν ἔδαφος καὶ ἐδημιούργησαν πλάνας εἰς τὰς ὁποίας δυστυχῶς ἔτι καὶ νῦν ἐμμένουσι προσπεπαυαλευμένοι τινὲς, παραπλανώμενοι εἰς ἀτραποὺς σκολιὰς, διότι προσωπικὰ καὶ πολιτικὰ συμφέροντα, κακῶς νοούμενα, ἀπομακρύνουσιν αὐτοὺς ἀπὸ τῆς εὐθείας λεωφόρου ἢ δὲν ἐμποιοῦσιν αὐτοῖς τὸ θάρρος ν' ἀντιμετωπίσωσι τὸ ζήτημα.

'Ο συγγραφεὺς τῆς μελέτης, περὶ ἧς γράφομεν, διεξέρχεται ἐν ἀρχῇ ἱστορικῶς τὸ ζήτημα τῆς νομισματικῆς τοῦ τόπου καταστάσεως, τὰς ἑκάστοτε δὲ διακυμάνσεις τοῦ νομίσματος ἀποδίδει ὅπου φυσικῶς ἀνήκουσιν — εἰς τὴν κατάστασιν τουτέστι τῶν ἐσοδείων, αἵτινες εἶναι τὸ βαρόμετρον ἢ ὁ πρῶτος ρυθμιστὴς καὶ τῆς νομισματικῆς καὶ τῆς οἰκονομικῆς καθόλου καταστάσεως.

Τὴν ἀναγκαστικὴν κυκλοφορίαν καθ' ἑαυτὴν δὲν τὴν φοβεῖται· εἶναι κακὸν ἀναγκαῖον εἰς χώρας, ἐν αἷς τὸ ἀλύγιστον μέταλλον, ὁ χρυσὸς καὶ ὁ ἄργυρος, εἰσρέουσι διὰ πολὺ στενῶν ὀχετῶν, οἱ ὁποῖοι ἐνίοτε προσλαμβάνουσι τὴν ξηρότητα τοῦ ἡμετέρου 'Ιλισσοῦ· συνήθως δὲ καὶ ὑπὸ ὡρισμένας τινὰς συνθήκας ἀποβαίνει κατὰ τὸν συγγραφέα τῆς μελέτης, καὶ κακὸν ὠφέλιμον.

Πληθωρικὴν κυκλοφορίαν τρ. γραμματίου ὀρθῶς δὲν παραδέχεται καὶ διὰ πολλῶν παραδειγμάτων καὶ ἀριθμῶν στατιστικῶν ἀποδεικνύει ἐντελῶς φαντασιώδη τὸν ἰσχυρισμὸν τοῦτον, διότι ἀποδικνύει, ὅτι ἀκριβῶς κατὰ τὰ ἔτη καθ' ἃ ἐκυκλοφόρει περισσότερον χάρτινον νόμισμα ἡ ἐπικαταλλαγὴ ἦτο 15 τοῖς 0)0 ἢ 23 0)0, ἔφθασε δὲ εἰς τὴν τιμὴν τῶν 170 καὶ τῶν 180 τὸ φρ. ὑπὸ κυκλοφορίαν τρ. γραμματίου κατωτέραν.

Διὰ τοῦτο δὲν φρονεῖ, ὅτι ὑπάρχει λόγος νὰ σπεύσωμεν εἰς τὴν ἄρσιν τῆς ἀναγκαστικῆς κυκλοφορίας· θεωρεῖ μάλιστα ἐγχείρημα τοιοῦτον σήμερον καὶ ἐπὶ μακρὸν ἔτι ὡς λίαν κινδυνώδες καὶ ἐπιζημιώτατον, ὡς ἄλλως τε ἀπεδείχθη κατὰ τὸ 1885. 'Επικαλεῖται δὲ διδακτικὰ παραδείγματα ἐκ τῆς 'Αγγλίας, τῆς Γαλλίας, τῆς 'Ιταλίας, τῶν 'Ηνωμένων Πολιτειῶν, τῆς Αὐστρίας, ὅπου ἐπὶ δεκαετηρίδας διετήρησαν τὴν ἀναγκαστικὴν κυκλοφορίαν, προέβησαν δὲ εἰς τὴν ἄρσιν αὐτῆς μόνον μετὰ σειρὰν ἐτῶν σταθερῶν καὶ ἐγκωδῶν πλεονασμάτων τοῦ προϋπολογισμοῦ καὶ μόνον ἀφοῦ εἶδον τὸ συνάλλαγμα ἐγγύ-

τατα τοῦ ἀρτίου, διὰ τῆς παραγωγικῆς καὶ τῆς ἐμπορικῆς εὐρωστίας τοῦ τόπου ὁμαλῶς περισταλείσης τῆς ἐπικαταλλαγῆς.

Διὰ τὸν αὐτὸν λόγον θεωρεῖ ἀλυσιτελῆ καὶ τὸν περιορισμὸν τοῦ κυκλοφοροῦντος τρ. γραμματίου δι' ἐτησίων ἀποσβέσεων, ὡς γίνεται ἤδη ἀπὸ τοῦ 1900 παρ' ἡμῖν, ἄνευ ὁρατοῦ ἀποτελέσματος, διότι μὲ κυκλοφορίαν ἐλάσσονα ἔχομεν κατὰ τὸ 1901 τὴν ἐπικαταλλαγὴν εἰς τὰ 170, ἐνῷ κατὰ τὸ 1900 καὶ κατὰ τὸ 1899 εἴχομεν αὐτὴν εἰς τὰ 150—160.

Φρονεῖ μάλιστα, ὅτι ὑπὸ τὸ σύστημα τῆς ἐτησίας ἐκ δύο ἑκατομμυρίων ἀποδόσεως ἔναντι τῆς ἀναγκαστικῆς κυκλοφορίας, δύναται νὰ παραχθῇ ἀνεπιγνώστως ἓν ἄλλο ἀποτέλεσμα, τὸ ἑξῆς :

«Ὀλίγον κατ' ὀλίγον ἀφ' ἑνὸς μὲν νὰ μειῶται ἡ ποσότης τοῦ ἀνταλλακτικοῦ ὀργάνου, ἀφ' ἑτέρου δὲ νὰ αὐξάνωσιν ὁ πληθυσμὸς τῆς χώρας καὶ αἱ ἐκ τῆς ποθητῆς παντὶ Ἕλληνι ἐντάσεως τῆς δραστηριότητος αὐτῆς ἀνάγκαι. Ὅταν φθάσωμεν δὲ εἰς τὸ τέρμα τῆς εἰκοσαετίας, θέλομεν ἔχει τεσσαράκοντα τοὐλάχιστον ἑκατομμύρια δρ. ὀλιγώτερα καὶ πληθυσμὸν περίπου τριῶν ἑκατομμυρίων, ἤτοι, ἀναλογίαν δρ. 41 ἀνὰ κάτοικον. Ἂν δὲ μέχρι τότε ἄλλαι εὐτυχεῖς περιστάσεις δὲν συντρέξωσιν, ὅπως τὸ μεταλλικὸν νόμισμα εἰσέρχηται ἄφθονον καὶ παραμένῃ ἐν τῇ χώρᾳ, θὰ ἴδωμεν αὐτὴν ὀπισθοδρομοῦσαν ἀντὶ προοδεύουσαν καὶ καταδεδικασμένην εἰς ἀδράνειαν καὶ νάρκην καὶ πενίαν πρὸς δόξαν τῆς πληθωρικῆς θεωρίας.

Καὶ πιθανῶς βεβαίως τότε τὸ ἐξωτερικὸν συνάλλαγμα νὰ ἐγγίζῃ τὸ ἄρτιον, ἀλλ' ἡ ὑποτίμησις αὐτοῦ θὰ εἶναι ἀποτέλεσμα οἰκονομικῆς λιποθυμίας. Πόσον ὅμως ἀσφαλέστερον καὶ ταχύτερον ἤθελε φθάσει ἡ Διεθνὴς Οἰκ. Ἐπιτροπὴ εἰς τὸν ἐπιδιωκόμενον σκοπὸν τῆς ὑποτιμήσεως τοῦ ἐξωτερικοῦ συναλλάγματος, ἂν ὑπεχρέου τὴν ἑλληνικὴν κυβέρνησιν, τὰ δύο αὐτὰ ἑκατομμύρια, ἅτινα πρὸς μερικὴν καὶ βαθμιαίαν ἐξόφλησιν τοῦ ἐπ' ἀναγκαστικῇ κυκλοφορίᾳ δανείου ἔχουσιν ὁρισθῇ, νὰ τὰ διαθέτῃ πρὸς φορολογικὴν ἀνακούφισιν τῆς πνιγομένης ὑπὸ δυσβάστακτον βάρος παραγωγῆς τῆς Πελοποννήσου ἢ πρὸς βελτίωσιν τῶν συνθηκῶν τῆς ἐν Θεσσαλίᾳ καλλιεργείας. Τὸ χάρτινον αὐτὸ ποσὸν, οὕτω διατιθέμενον, ἤθελεν ἀσφαλῶς καὶ βεβαίως μεταμορφοῦσθαι εἰς πενταπλάσιον ἴσως ποσὸν χρυσοῦ».

Ὁ κ. Ἠλιόπουλος τὰς προτάσεις τῆς Τραπέζης Ἀθηνῶν, τὰς διὰ τοῦ γνωστοῦ ὑπομνήματος τοῦ διευθυντοῦ αὐτῆς διατυπωθείσας, σκοπούσας δὲ τὸν κανονισμὸν τῆς τιμῆς τοῦ συναλλάγματος διὰ συνδυασμοῦ τινος τεχνητοῦ, βάσις τοῦ ὁποίου κυρίως εἶναι τὸ δάνειον καὶ ἡ ἐξάνλησις ὅλου τοῦ μεταλλικοῦ κεφαλαίου τῆς Ἐθνικῆς Τραπέζης, θεωρεῖ ὡσαύτως ἀδοκίμους καὶ ἀνεφαρμόστους, ἐλιγμοὺς, «ἐξ ὧν μόνον ἴσως οἱ δανεισταὶ τῆς Ἑλλάδος θα ἐκαρποῦντο ὠφελείας ἐπί τινα χρόνον».

Ὡσαύτως ἀναξίαν σπουδαίας συζητήσεως κρίνει καὶ τὴν διὰ νομοθετικῶν μέτρων παρακώλυσιν τῆς ἐπὶ τοῦ συναλλάγματος κερδοσκοπίας, διότι «ἡ κερδοσκοπία οὐδεμίαν ἄλλην ἀσκεῖ ἐπιρροὴν ἐπὶ τῆς ἐπικαταλλαγῆς, εἰμὴ ὅτι συντελεῖ εἰς ἀτάκτους κυμάνσεις αὐτῆς», ἡ ἐπιρροὴ δὲ αὕτη δύναται νὰ περισταλῇ «διὰ τῆς εὐμεθόδου καὶ ἐντέχνου διευθύνσεως τῆς συναλλαγματικῆς ἀγορᾶς», ὡς λ. χ. διηυθύνετο αὕτη ὑπὸ τοῦ ὑπουργείου τῶν Οἰκονομικῶν κατὰ τὸ 1896.

Περαίνει δὲ τὴν ἐν πολλοῖς ἀξιόλογον ταύτην οἰκονομικὴν μελέτην ὁ ἔμπειρος καὶ φιλόπονος αὐτῆς συγγραφεὺς διὰ τῶν ἑξῆς ὑγιῶν πάντως καὶ ὀρθῶν πορισμάτων, τὰ ὁποῖα ἀπὸ πολλοῦ ἀνεκήρυξε καὶ ἐφήρμοσεν ἐπὶ μεγίστῃ ὠφελείᾳ τῆς χώρας καὶ κατὰ τὸ 1891 καὶ κατὰ τὸ 1895—96 ὡς τὰς θεμελιώδεις ἀρχὰς τοῦ προγράμματος αὐτοῦ τὸ ἡμέτερον πολιτικὸν κόμμα.

«Οὐδὲν μέσον (συμπεραίνει ὁ κ. Ἠλιόπουλος) ὑπάρχει εἰς τὴν διάθεσιν τῶν κυβερνητῶν τῆς Ἑλλάδος, ὅπως ἀπαλλάξωσιν αὐτὴν τῆς ἐπικαταλλαγῆς ἐντὸς βραχέος χρονικοῦ διαστήματος ἢ περιορίσωσι τὸ ἀνώτατον ὅριον αὐτῆς πολὺ κάτω τοῦ νῦν. Μία καὶ μόνη εἶναι ἡ ὁδὸς, ἡ ἄγουσα εὐθὺ πρὸς τὴν ἀποκατάστασιν τῆς χαρτίνης δραχμῆς εἰς τὴν πρώτην αὐτῆς ἀξίαν· εἶναι ἡ ὁδὸς τῆς οἰκονομικῆς ἐξυγιάνσεως τῆς χώρας. Ἀλλ' ἡ ὁδὸς αὕτη δὲν διανύεται ἐντὸς ἑβδομάδων καὶ μηνῶν· ἡ πρὸς τὸ τέρμα αὐτῆς πορεία θὰ ᾖ μακρὰ καὶ κοπιώδης, ὅσον βεβαία καὶ ἀσφαλής.

»Ἡ αὔξησις τῶν δαπανῶν τοῦ Κράτους δέον νὰ σταματήσῃ καὶ ἐκ τῶν κυρίων μελημάτων τῶν ἑλληνικῶν Κυβερνήσεων νὰ ᾖ ἡ βαθμιαία μείωσις αὐτῶν μέχρι τοῦ τελευταίου δυνατοῦ ὁρίου. Ἡ τοιαύτη προσπάθεια θὰ χρησιμεύσῃ ὡς στερεὰ βάσις τοῦ ὅλου ἔργου καὶ θὰ ἐμπνεύσῃ ζωὴν εἰς τὴν νεναρκωμένην πίστιν τῆς Ἑλλάδος, εἰς τὸ μέγα αὐτὸ κεφάλαιον διὰ πᾶσαν χώραν καὶ διὰ πᾶν ἄτομον.

»Ἀτυχῶς μέχρι τοῦδε οὐ μόνον βλέπομεν δινηεκῶς αὐξανούσας τὰς δαπάνας τοῦ κράτους, ἀλλὰ δὲν βλέπομεν τοὐλάχιστον καὶ ἀγαθόν τι ἀντιστάθμιζον αὐτάς. Διότι οὐδὲ ὑπὸ ἔποψιν διοικήσεως, οὐδὲ ὑπὸ ἔποψιν δικαιοσύνης, οὐδὲ ὑπὸ ἔποψιν στρατιωτικῆς συντάξεως ὑφίστανται διαφοράί τις σήμερον, ὅτε δαπανῶμεν ὑπὲρ τὰ 80 ἑκατομμύρια διὰ τὰς ἀνάγκας ταύτας, ἀπὸ τῆς ἐποχῆς, καθ' ἣν ἐδαπανῶμεν 60 ἢ 50 ἢ καὶ 40 ἑκατομμύρια μόνον.

»Ὅταν δὲ κατορθωθῇ, ἵνα ὁ προϋπολογισμὸς τοῦ κράτους παρουσιάζῃ πραγματικὸν καὶ ἀγνὸν καὶ ἀναμφισβήτητον περίσσευμα, ἄξιον λόγου ὁπωσδήποτε, **δίον διὰ τοῦ περισσεύματος τούτου νὰ ἐλαφρυνθῇ κατὰ πρῶτον λόγον τὸ φορολογικὸν βάρος τῶν γεωργικῶν πληθυσμῶν καὶ ἐνθαρρυνθῇ καὶ χειραγωγηθῇ ὑλικῶς τε καὶ ἠθικῶς ἡ παραγωγὴ**, ὁ κυριώτερος οὗτος παράγων τοῦ ἑλληνικοῦ πλούτου».

ΠΡΟΧΘΕΣ

μ. μ. ζητηθεὶς μετέβη εἰς τὴν Διεύθυνσιν τῆς Ἀστυνομίας ὁ πολίτης Θωμᾶς Θωμόπουλος, ἄνθρωπος φιλήσυχος, ἅμα δ' ὡς ἐνεφανίσθη ἐνώπιον τοῦ κ. Γραμματέως τῆς Ἀστυνομίας, οὗτος διέταξε νὰ τὸν ἐγκλείσωσιν εἰς τὸ κρατητήριον, ὅπου καὶ ἔρριψαν αὐτὸν μεταξὺ τῶν διαφόρων λωποδυτῶν, χωρὶς νὰ τῷ δώσωσι καμμίαν ἐξήγησιν περὶ τῆς αἰτίας τῆς κρατήσεώς του.

Εἷς ἐνωμοτάρχης ηὐδόκησε τέλος νὰ τῷ εἴπῃ, ὅτι κατεζητεῖτο ὡς φυγόστρατος παρὰ τοῦ στρατολογικοῦ γραφείου Ἀρκαδίας. Ὁ πολίτης διαμαρτυρόμενος ἐπληροφόρησε τότε τὸν ἐνωμοτάρχην, ὅτι καὶ πρὸ δύο μηνῶν ἐζητήθη διὰ τὴν αὐτὴν αἰτίαν, ἀλλ' ὅτι τὸ ὑπουργεῖον τῶν Στρατιωτικῶν ἐρευνήσαν ἐπείσθη, ὅτι οὐ μόνον φυγόστρατος δὲν ἦτο, ἀλλ' ὅτι καὶ εἶχεν ὑπηρετήσει ἐν τῷ στρατῷ ὡς ἐθελοντὴς ἐπὶ ἐννέα ἔτη, ἐπὶ δύο δὲ ἔτη ὡς ἀστυνομικὸς κλητὴρ ἐν Ἀθήναις, ὅτι δὲ περὶ τούτου ὑπάρχει ἔγγραφον τοῦ ὑπουργείου καὶ ἐν τῇ Ἀστυνομίᾳ καὶ ἐν τῷ στρατολογ. γραφείῳ Ἀρκαδίας, ἵνα μὴ καταζητηθῇ.

Μόλα ταῦτα ὁ Θωμόπουλος ἐκρατήθη ἐν τῷ ὑπογείῳ τῆς Ἀστυνομίας παρανόμως καὶ ἄνευ λόγου μέχρι τῆς 10 ὥρας τῆς ἑπομένης ἡμέρας, ὅτε οἱ ἐν τῇ Ἀστυνομίᾳ εὐδοκήσαντες ἀνεῦρον τὸ ἔγγραφον τοῦ ὑπουργείου καὶ ἀπέλυσαν αὐτόν.

Τοσοῦτον μηδαμινὸν πρᾶγμα φαίνεται εἰς τὴν Ἀστυνομικὴν Ἀρχὴν Ἀθηνῶν ἡ προσωπικὴ ἐλευθερία ἑνὸς πολίτου, ὥστε νὰ μὴ διστάζῃ νὰ κλείῃ τὸν τυχόντα ἐντὸς τῶν μπουδρουμίων της ἐπὶ 20 ὥρας νὰ θεωρῇ δὲ ἀνάξιον τοῦ κόπου νὰ συμβουλεύηται τὸ ἀρχεῖον αὐτῆς, ὅταν μανθάνῃ ὅτι ὁ κρατηθεὶς πολίτης δὲν εἶναι φυγόστρατος καὶ ὅτι ἑπομένως δὲν εἶχε δικαίωμα νὰ κρατήσῃ αὐτόν ; Τοιαῦται καταχρήσεις ἐντὸς τῆς πόλεως τῶν Ἀθηνῶν διαπραττόμεναι δὲν συνιστῶσι ποσῶς τὴν ἀστυνομικὴν ὑπηρεσίαν.

ΡΩΣΣΟ-ΒΟΥΛΓΑΡΙΚΑΙ ΦΙΛΟΦΡΟΝΗΣΕΙΣ

Μία ἐνθουσιώδης πρόποσις τοῦ ἐν Σόφιᾳ Πράκτορος τῆς Ρωσσίας

Κατὰ τὴν ἑορτὴν τοῦ Ἁγίου Νικολάου ὁ ἐν Σόφιᾳ Ρῶσσος διπλωματικὸς πράκτωρ ἤγειρεν ὑπὲρ τοῦ Ἡγεμόνος Φερδινάνδου τὴν ἀκόλουθον πρόποσιν, διαρκοῦντος τοῦ ἐπισήμου ἀνακτορικοῦ δείπνου : «Αἱ λέξεις ἡμῶν ἀπαρτίζονται ὑπὸ κοινῶν στοιχείων, τῶν σλαβικῶν· ἡ γλῶσσά μας εἶναι μία καὶ ἡ αὐτὴ, συνεννοούμεθα δὲ οὐχὶ τόσον διὰ λέξεων καὶ φράσεων ὅσον διὰ τῶν σκέψεων καὶ τῶν αἰσθημάτων. Εὐχαριστῶ θερμῶς τὴν Ὑμετέραν Ὑψηλότητα διὰ τὰς λέξεις, ἃς ἀφιέρωσεν εἰς τὸν Αὐτοκρατορικόν μου κύριον, ὑψῶ δὲ τὸ κύπελλον ὑπὲρ εὐημερίας καὶ δόξης τοῦ πράγματι Βουλγάρου Ἡγεμόνος Φερδινάνδου, τοῦ ἀφωσιωμένου τελείως εἰς τὸν λαόν του, τοῦ πιστοῦ τῆς Ρωσσίας φίλου. Οἱ Βούλγαροι, πάντες οἱ Βούλγαροι, ἔχοντες τὸν Ἡγεμόνα των ἐπὶ κεφαλῆς, ἀγαπῶσι τὴν μητέρα Ρωσσίαν· ἀλλὰ καὶ ἡ Ρωσσία μετ' ἐμπιστοσύνης ἀποβλέπει εἰς τὴν ἀγαπητὴν αὐτῆς θυγατέρα ! Ζήτω ὁ Ἡγεμών ! Ζήτω ὁ Βουλγαρικὸς Λαός !

ΤΠΟΤΡΓΟΣ

ΠΕΡΙ ΤΗΣ ΔΙΑΛΥΣΕΩΣ ΤΗΣ ΒΟΥΛΗΣ

Κατὰ τὰς ἐφημερίδας τοῦ Βόλου, ὁ ἐν τῇ πόλει ἐκείνῃ διατρίβων ὑπουργὸς τῆς Δικαιοσύνης κ. Κ. Τοπάλης θεωρῶν ἐπικειμένην τὴν διάλυσιν τῆς Βουλῆς, ἐκάλεσε πάντας τοὺς ἐν Πηλίῳ φίλους του κομματάρχας καὶ διεσκέφθη μετ' αὐτῶν περὶ τοῦ καταρτισμοῦ τοῦ βουλευτικοῦ συνδυασμοῦ.

Οὕτως οἱ ὑπουργοὶ ὑποκρίνονται μὲν ὅτι ἔχουσιν ἐλπίδας περὶ τῆς ζωῆς τῆς Βουλῆς, πράττουσι δὲ, ὅσα πείθουσιν ὅτι αὐτοὶ ἰδίως σπεύδουσι πρὸς τὴν διάλυσιν, ἣν θεωροῦσιν ἀναπόφευκτον.

ΑΙ ΕΡΓΑΣΙΑΙ ΤΟΥ κ. ΥΠΟΥΡΓΟΥ ΤΗΣ ΔΙΚΑΙΟΣΥΝΗΣ

Η ΑΝΑΤΟΛΙΚΗ ΚΑΙ Η ΔΥΤΙΚΗ ΛΕΚΑΝΗ

Ἀναγινώσκομεν ἐν τῇ «Θεσσαλίᾳ» τοῦ Βόλου :

«Ἓν ἐκ τῶν θεμάτων, ἅτινα ἀπησχόλησαν τοὺς συνελθόντας ἐνταῦθα καὶ μετὰ τοῦ κ. ὑπουργοῦ συνδιασκεψαμένους φίλους τοῦ Τοπαλικοῦ κόμματος ὑπῆρξε καὶ τὸ ζήτημα τῶν ἐνεργηθησομένων ὑπαλληλικῶν μεταβολῶν ἐν τῷ νομῷ μας· καθ' ἃς δὲ ἠδυνήθημεν νὰ λάβωμεν πληροφορίας κατηρτίσθησαν αἱ διάφοραι σημειώσεις τῶν διαφόρων κομματαρχῶν συμφώνως πρὸς ἃς θέλουσιν ἐνεργεθῇ αὗται. Ἐν τέλει ἀνετέθη ἡ διεκπεραίωσις πάσης πολιτικῆς διαφορᾶς τῆς μὲν δυτικῆς λεκάνης εἰς τὸν κ. Σπ. Σπυρίδην, τῆς δὲ ἀνατολικῆς εἰς τὸν κ. Γιαννακόπουλον. Ἐπιπροσθέτως δὲ διεθόθη ὅτι καὶ δικαστικαὶ μεταβολαὶ θέλουσιν ἐνεργηθῇ».

Η ΡΩΣΣΙΑ ΚΑΙ ΤΑ ΒΟΥΛΓΑΡΙΚΑ ΟΙΚΟΝΟΜΙΚΑ

Κατὰ τὰς πληροφορίας τῶν Γερμανικῶν φύλλων τὸ γεγονὸς ὅτι ἡ Ρωσσία ἔλαβε παρὰ τῆς Βουλγαρικῆς Ἐθνικῆς Τραπέζης ἐγγυήσεις διὰ τὴν χορηγηθεῖσαν εἰς τὴν Βουλγαρίαν προκαταβολὴν ἐκ 4 ἑκατομμυρίων ρουβλίων ἐνεποίησεν εἰς τὸν Λαὸν ἀλγεινοτάτην ἐντύπωσιν. Ἤδη κατέστη προφανὲς ὅτι ἡ Ρωσσία οὐδεμίαν ἔχει διάθεσιν νὰ ἀπαλλάξῃ τὴν Βουλγαρίαν τῶν οἰκονομικῶν της στενοχωριῶν καὶ ὅταν ἀκόμη κυβερνῶσι τὴν χώραν ἄνδρες τόσον φιλόρρωσσοι ὅσον ὁ Καραβέλωφ καὶ ὁ Δανέφ.

ΕΙΔΗΣΕΙΣ

Δυστύχημα εἰς τὸν κ. καὶ τὴν κυρίαν Κάββα. Σοβαρώτατον δυστύχημα συνέβη τὴν προπαρελθοῦσαν νύκτα εἰς τὸν πρόεδρον τοῦ Διοικ. Συμβουλίου τῶν Μεταλλουργείων Λαυρίου καὶ ἀγαπητὸν ἡμῶν φίλον κ. Βασίλ. Κάββαν καὶ τὴν σεβαστὴν δέσποιναν κυρίαν Κάββα, ἀπὸ τοῦ ὁποίου κατὰ θείαν ἀληθῶς οἰκονομίαν ἐσώθησαν ἀμφότεροι. Ἐνῷ κατὰ τὴν 1ην μετὰ τὸ μεσονύκτιον ὥραν τῆς προχθὲς Τρίτης ἐπέστρεφον ἐκ συγγενικῆς οἰκίας κειμένης παρὰ τὸν Ἅγιοι Διονύσιον, ἡ ἅμαξα, ἧς εἶχον ἐπιβῇ αἰφνιδίως ἀνετράπη καθ' ἣν στιγμὴν ἐστρέφετο ἐπὶ τόπου, καὶ ἡ μὲν κυρία Κάββα εὑρέθη ὑπτία ὑπ' αὐτὴν, ὁ δὲ κ. Κάββας κατερρίφθη ἐπὶ τοῦ ἑτέρου μέρους τῆς ἁμάξης ἐντὸς αὐτῆς. Εὐτυχῶς καὶ οἱ ἵπποι περιπλεχθέντες δὲν ἠδύναντο νὰ κινηθῶσι, σπεύσαντες δὲ οἱ ἐν τῇ οἰκίᾳ μετὰ πολλοῦ κόπου κατώρθωσαν νὰ ὑπεγείρωσι τὴν ἅμαξαν καὶ ἐξήγαγον τοὺς ἐν αὐτῇ, αἱμόφυρτον δὲ τὴν κυρίαν Κάββα. Ὁ κ. Κάββας, ὅστις δὲν εἶχε πέσει ἐκτὸς τῆς ἁμάξης, ὑπέστη ἐλαφρούς τινας μώλωπας· σπουδαιότερα ὅμως ἦσαν τὰ τραύματα τῆς κ. Κάββα, τὸ μὲν εἰς τὸ μέτωπον προξενηθὲν ἐκ τεμαχίου ὑέλου θραυσθείσης, τὸ δὲ εἰς τὸν δεξιὸν πόδα ἐκ σιδήρου τινὸς ἢ ἥλου. Ἔγκαιρος καὶ ἐπαρκὴς περίθαλψις παρεσχέθη αὐτοῖς ἐν τῇ συγγενικῇ οἰκίᾳ καὶ μετά τινα ὥραν συνελθόντες μετέβησαν δι' ἑτέρας ἁμάξης εἰς τὸν οἶκόν των. Τὸ δυστύχημα, ὅπερ μικροῦ δεῖν σοβαρὰς εἶχε συνεπείας, μετὰ ζωηρᾶς συγκινήσεως ἤκουσαν χθὲς οἱ πολυάριθμοι φίλοι τῆς ἐγκρίτου οἰκογενείας καὶ προσερχόμενοι συνέχαιρον τοὺς παθόντας ἐπὶ τῇ σωτηρίᾳ αὐτῶν ἀπὸ μεγίστου κινδύνου.

Ὁ πρώην Μητροπολίτης Βουκουρεστίου. Ἐκ Βόλου διῆλθε πρὸ τριῶν ἡμερῶν ἐρχόμενος εἰς Ἀθήνας, ὅπου ἤδη ἀφίκετο, ὁ πρώην Μητροπολίτης Βουκουρεστίου κ. Γεννάδιος. Ἡ Α. Σεβ. προέρχεται ἐκ τοῦ Ἄθω, ὅπου διέτριψεν ἐπὶ τρεῖς ἑβδομάδας ἐν τῇ ρωμουνικῇ σκήτῃ τοῦ Ἁγίου Προδρόμου. Ἐν τῇ πόλει ἡμῶν θὰ διαμείνῃ περὶ τὰς 20 ἡμέρας, ἐντεῦθεν δὲ θὰ μεταβῇ εἰς Ἱεροσόλυμα.

Ἐκηδεύθη χθὲς ἐκ τοῦ ναοῦ τοῦ Ἁγίου Παύλου ὁσεβάσμιος ἱερεὺς **Χαράλαμπος Βενιέρης** ἀρχιμανδρίτης καὶ ἀρχιερατικὸς ἐπίτροπος ἐν Μυκόνῳ. Πρὸς περίθαλψιν τῆς πασχούσης ὑγείας του εἶχεν ἔλθει πρὸ δύο μηνῶν παρὰ τοῖς ἀδελφοῖς αὐτοῦ, τοῖς ἄριστα ἀποκατεστημένοις καὶ γνωστοῖς ἐργολάβοις Ἀντωνίῳ καὶ Δημητρίῳ Βενιέρη, ἐνταῦθα δὲ τὸν εὗρεν ὁ θάνατος. Κατὰ τὴν κηδείαν του, μετὰ πάσης τιμῆς γενομένην, κατεδηλώθη ἡ βαθεῖα καὶ εἰλικρινὴς ἐκτίμησις, ἧς ἀπήλαυε παρὰ τοῖς συμπολίταις αὐτοῦ ὁ σεβάσμιος Λευίτης. Πολυτελῆ στέφανον εἶχε καταθέσει ὁ σύνδεσμος τῶν ἐν Ἀθήναις Μυκονίων, πάντες δὲ οἱ ἐνταῦθα Μυκόνιοι πολυπληθεῖς συνώδευσαν τὴν ἐκφορὰν καὶ ἀνεῖχον τὸ φέρετρον. Τῆς νεκρωσίμου ἀκολουθίας προέστη ἡ Λ. Σεβασμιότης ὁ προεδρεύων τῆς Ἱερᾶς Συνόδου ἀρχιεπίσκοπος Σύρου κ. Μεθόδιος, ὅστις καὶ κάλλιον παντὸς ἄλλου γινώσκων τὸν ἱερέα καὶ ἀντιπρόσωπόν του ἐν Μυκόνῳ, ἐν ὀλίγοις συγκινητικοῖς λόγοις παρέστησε τὸν βίον του καὶ ἐξῆρε τὰς ἀρετάς του. Ἐπιτάφιον ἀποχαιρετισμὸν ἐξ ὀνόματος τῶν συνδημοτῶν του Μυκονίων ἐξεφώνησεν ἐκ τοῦ προχείρου, παρακληθεὶς ὑπὸ τῶν συμπολιτῶν του, ὁ πρώην βουλευτὴς κ. Γ. Παγανέλης. Ὁ ἀποθανὼν ἱερεὺς καταλείπει υἱὸν ἐξαιρέτου ἀρετῆς καὶ μορφώσεως τὸν καθηγητὴν κ. Μιχ. Βενιέρην ᾧ καὶ συλλυπούμεθα ὡς καὶ τοὺς ἐνταῦθα ἀποκατεστημένους ἀδελφούς του καὶ τοὺς ἐν Σύρῳ, τὸν διακεκριμένον κληρικὸν καὶ ἱεροκήρυκα τοῦ νομοῦ Κυκλάδων ἀρχιμανδρίτην κ. Κύριλλον καὶ τὸν καθηγητὴν τοῦ αὐτόθι Γυμνασίου κ. Ι. Βενιέρην.

Ὁ πρῶτος ἀριθμὸς τοῦ Λαχείου. Λέγεται ὅτι τὸν πρῶτον ἀριθμὸν τοῦ Λαχείου τῆς Ἀρχαιολογικῆς Ἑταιρίας ἐκέρδισεν ὁ κ. Κωνστ. Φιλίππου, υἱὸς τοῦ ἱερέως Καλυβίων Κουβαρᾶ.

Τὸ Λαχεῖον τῆς Ἐθν. Τραπέζης. Ὁ «Νεολόγος Πατρῶν» διέψευσε κατ' ἐντολὴν τὴν εἴδησιν, ὅτι ὁ ἐν Πάτραις σταφιδέμπορος κ. Καρανικολὸς ἐκέρδισε τὸν πρῶτον λαχνὸν τοῦ λαχείου τῆς Ἐθν. Τραπέζης.

ΚΟΙΝΩΝΙΚΑ

— Ἑορτάζει σήμερον ὁ μικρὸς υἱὸς τοῦ κ. Μ. Καρρᾶ Στέφανος.

— Σήμερον ὁ «Σπινθὴρ» ἀναδιοργανωθεὶς θὰ περιέχῃ ὡραίαν πολιτικοσατυρικὴν ὕλην.

ΠΟΥΡΑ

Παρὰ τὸν σταθμὸν τοῦ σιδηροδρόμου Λαυρίου

Πέντε μεγάλα λεπτὰ **50**
Τέσσερα μεγάλα » **45**

VOYAGES MARITIMES

Γενικὸς ἀντιπρόσωπος καὶ Διευθυντὴς ἐν Παρισίοις καὶ Μασσαλίᾳ ὁ κ.

L. DESBOIS

Ὑπερωκεάνειαι ἀτμοπλοϊκαὶ Ἑταιρίαι

TRANSATLANTIQUES

Πειραιεὺς— Βόρειος καὶ **Νότιος Ἀμερικὴ** καὶ **Καναδᾶ**

Cie American Line (Ἀμέρικαν Λάϊν)

Γραμμὴ ταχυδρομικὴ ἑβδομαδιαία μέσον Χερβούργου τῆς Γαλλίας.

Διάρκεια ταξειδίου ἐκ Πειραιῶς μέχρι Νέας Υόρκης ἐν ὅλῳ ἡμέραι δώδεκα (12). Διάπλους τοῦ Ὠκεανοῦ μόνον ἡμέραι **6.**

Ἀναχωρήσεις

Ἐκ Μασσαλίας σιδηροδρομικῶς ἑκάστην Πέμπτην μ. μ. Ἐκ Χερβούργου ἀτμοπλοϊκῶς ἕκαστον Σάββατον μ. μ.

Cie Holland American Line (Ὁλλανδο-Ἀμέρικα Λάϊν)

Γραμμὴ ταχυδρομικὴ ἑβδομαδιαία μέσον Βουλώνης τῆς Γαλλίας.— Διάρκεια ταξειδίου ἐκ Πειραιῶς μέχρι Νέας Ὑόρκης ἐν ὅλῳ ἡμέραι **14.** Διάπλους τοῦ Ὠκεανοῦ ἡμέραι **7—8.**

Ἀναχωρήσεις

Ἐκ Μασσαλίας σιδηροδρομικῶς ἑκάστην Τρίτην μ. μ. Ἐκ Βουλώνης ἀτμοπλοϊκῶς ἑκάστην Πέμπτην μ. μ.

ΝΕΑ ΓΡΑΜΜΗ ΚΑΝΑΔΑ

Διὰ τῆς Γαλλικῆς ἀτμοπλοΐας

FRANCO CANADIENNE

Γραμμὴ ταχυδρομικὴ κατὰ δεκαπενθήμερον μέσον Havre (Χάβρης) τῆς Γαλλίας κατ' εὐθεῖαν διὰ Κεμπέτι καὶ Μοντρεὰλ (Καναδᾶ). Διάπλους τοῦ Ὠκεανοῦ ἡμέραι 10.

Ἀτμόπλοια νεότευκτα μεγάλης ταχύτητος καὶ χωρητικότητος ἀπὸ 12,500 μέχρι 18,000 τόννων, θέσεις ἐπιβατῶν τρίτης θέσεως μετὰ κλινῶν καὶ τροφῆς, καὶ πάσης περιποιήσεως καὶ ἀνέσεως, σιδηροδρομικὴ ὑπηρεσία ἀπὸ Μασσαλίας μέχρι Χερβούργου, Βουλώνης καὶ Χάβρης μὲ ὑπαλλήλους δδηγοὺς τῆς Ἑταιρίας.

Ἀναχωρήσεις

Ἐκ Πειραιῶς διὰ Μασσαλίαν διὰ τῶν ταχυδρομικῶν ἀτμοπλοίων τῆς Γαλλικῆς ἀτμοπλοΐας Μεσσαζερῆ, ἑκάστην Κυριακὴν ἢ Δευτέραν.

Τὸ ἐν Πειραεῖ Πρακτορεῖον ἐκδίδει εἰσιτήρια διὰ τὴν Νότιον Ἀφρικὴν, οἷον Κὶπ-Τάουν, Λορέντζο Μὰρκ, Βεϊρὰ, Τράνσβααλ, Μαδαγασκάρην, Αὐστραλίαν, Ἰαπωνίαν καὶ Κίναν μέσον Πὸρτ-Σαΐδ, καθὼς καὶ μέσον Μασσαλίας διὰ Τύνιδα, Σφαξ καὶ Ἀλγερίαν ἐν γένει.

Διὰ περισσοτέρας πληροφορίας ἀπευθυνθήτωσαν εἰς τὸν μόνον ἐν Ἑλλάδι Γενικὸν ἀντιπρόσωπον τοῦ κ. Desbois καὶ Πράκτορα Πειραιῶς κ. **Π. Τσίμπην** (πλατεῖα Καραϊσκάκη).

Ἐν Ἀθήναις δὲ παρὰ τῷ Ὑποπρακτορείῳ Ἀτμοπλοΐας Αἰγαίου Π. Κουρτζῆ καὶ Σία κειμένῳ παραπλεύρως τοῦ σιδηροδρομικοῦ Σταθμοῦ Ὁμονοίας.

Τὸ γραφεῖον τῆς μεταναστεύσεως τοῦ κ. **Π. Τσίμπη**, ἱδρυθὲν κατὰ τὸν Μάϊον τοῦ 1896, ἐξυπηρέτησε σπουδαίως τοὺς μεταναστεύοντας ἐπιβάτας, δηλοῖ δὲ διὰ τοῦ παρόντος προγράμματος ὅτι ἔχει ἐξαιρετικὰ μέσα, δι' ὧν ἐφοδιάζει τοὺς ἐπιβάτας μὲ τὰς δεούσας ὁδηγίας καὶ συστάσεις διὰ τῶν ὁποίων ἀσφαλῶς ἀποβιβάζονται. Τοῦτο μαρτυροῦσιν αἱ χιλιάδες τῶν ἐπιβατῶν οὓς ἀπέστειλε καὶ οἵτινες ἔστειλαν εὐχαριστήρια.

ΑΙ ΘΕΡΜΑΣΤΡΑΙ ΧΑΡΤΜΟΥΤ ΒΙΕΝΝΗΣ

Ἔφθασαν εἰς ὅλους τοὺς χρωματισμοὺς εἰς τὸν ἀντιπρόσωπον τοῦ ἐργοστασίου κ. **Α. ΤΣΑΚΩΝΑΝ μηχανικὸν** ἐν Ἀθήναις ὁδὸς Σοφοκλέους.

Αἱ πήλιναι θερμάστραι εἶναι ὑγιεινότεραι, οἰκονομικώτεραι εἰς καύσιμον ὕλην, διαρκέστεραι καὶ ὡραῖον μεγαλοπρεπὲς ἔπιπλον. Εἰδικὸς ἄριστος τεχνίτης ἐνεργεῖ τὴν ποθέτησιν μὲ ἐγγύησιν.

ΔΡΟΜΟΛΟΓΙΟΝ ΠΑΝΕΛΛΗΝΙΟΥ ΑΤΜΟΠΛΟΪΑΣ

Ἀναχωρήσεις ἐκ Πειραιῶς

ΔΕΥΤΕΡΑΝ, 8 π. μ. Διὰ Γύθειον, Καλάμας, Κατάκωλον, Πάτρας, Κέρκυραν, Τεργέστην.

ΔΕΥΤΕΡΑΝ, 7 μ. μ. Διὰ Λαύριον Χαλκίδα Ἀταλάντην, Ἀϊδηψὸν, Στυλίδα, Ὠρεοὺς καὶ Βόλον.

ΠΕΜΠΤΗΝ, 12 μεσημβρ. Διὰ Χίον, Σμύρνην, Μιτυλήνην, Δαρδανέλλια, Κων)πολιν, Ἀμισὸν, Κερασοῦντα, Τραπεζοῦντα, καὶ Ὀρδοῦ.

ΠΕΜΠΤΗΝ, 7 μ. μ. Διὰ Λαύριον Χαλκίδα, Λίμνην, Αἰδηψὸν, Στυλίδα, Ὠρεοὺς καὶ Βόλον.

Ἀναχωρήσεις ἐκ Πατρῶν

ΤΕΤΑΡΤΗΝ, 8 μ. μ. (Κατ' εὐθεῖαν) διὰ Κέρκυραν καὶ Τεργέστην.

ΔΡΟΜΟΛΟΓΙΟΝ ΣΠΑΠ

Ἰσχῦον ἀπὸ 29 Ὀκτωβρίου

Ἀθῆναι-Καλάβρυτα - Λουτρὰ-Ὀλύμπια

Πειραιεὺς ἀναχ.	5.45 π.μ.	11.15 πμ.
Ἀθῆναι ἀναχ.	6.30 π.μ.	12.— μμ.
Κόρινθος ἄφιξις	10.15 π.μ.	3.12 μμ.
Καλάβρυτα »	4.20 μ.μ.	—
Πάτραι »	3.45 μ.μ.	7.20 μμ.
Πάτραι ἀναχ,	4.00 μ.μ.	7.25 πμ.
Λουτρὰ ἄφιξις	7.25 μ.μ.	11.30 πμ
Πύργος »	7.50 μ.μ.	11.51 πμ.
Ὀλύμπια »	8.55 μ.μ.	12.55 μμ.
Ὀλύμπια ἀναχ.	6.10 π.μ.	1.45 μμ.
Πύργος »	6.40 π.μ.	2.50 μμ.
Λουτρὰ »	7.20 π.μ.	3.05 μμ.
Πάτραι ἄφιξις	11.15 π.μ.	6.55 μμ.
Πάτραι ἀναχ.	11.45 π.μ.	7.45 πμ.
Καλάβρυτα »	10.— π.μ.	—
Κόρινθος ἄφιξις	4.10 μ.μ.	1.25 μμ.
Ἀθῆναι »	7.20 μ.μ.	4.50 μμ.
Πειραιεὺς »	7.57 μ.μ.	5.30 μμ.

Ἀθῆν.-Μεγαλόπολις-Καλάμαι - Ναύπλιον

Ἀθῆναι ἀναχ.	6.30 π.μ.	12.— μ.
Κόρινθος ἄφιξις	10.— π.μ.	4.05 μμ,
Ἄργος »	12.18 μ.μ.	6.57 μμ.
Ναύπλιον »	2.— μ.μ.	7.35 μμ.
Ναύπλιον ἀναχ.		
Τρίπολις ἄφιξις	3.40 μ.μ.	
Μεγαλόπολις »	6.15 μ.μ.	
Καλάμαι »	9.05 μ.μ.	
Καλάμαι ἀναχ.	5.— π.μ.	
Μεγαλόπολις »	7.50 π.μ.	
Τρίπολις »	10.37 π.μ.	
Ναύπλιον »	11.40 μ.μ.	9.— πμ
Ἄργος »	1.27 μ.μ.	9.50 πμ
Κόρινθος »	4.10 μ.μ.	1.25 μμ
		4.50 μμ

ΣΩΖΟΤΡΙΧΟΝ ΚΑΙ ΝΕΑΖΟΝ ΓΟΥΛΙΕΛΜΟΥ ΣΕΦΕΡΣΩΝ

Κυρίαι· ὅσαι θέλετε νὰ διατηρήσητε καὶ νὰ πολλαπλασιάσητε τὴν κόμην σας καὶ ὅσαι θέλετε νὰ ἔχετε τὸ πρόσωπον πάντοτε νεαρὸν καὶ ἁπαλὸν, πορευθῆτε εἰς τὴν Στοὰν Λιζιέρη, εἰς τὸ κατάστημα γυναικείων πίλων τῆς Κας Καλομοίρας Παπαγεωργοπούλου, ὅπου θὰ εὕρητε τὸ **Σωζότριχον** καὶ τὸ **Νεάζον** τοῦ Ἀμερικανοῦ δόκτωρος Γουλιέλμου Σέφερσων, ἀμφότερα ὠφελιμώτατα καὶ στερούμενα καὶ τῆς ἐλαχίστης ἐπιβλαβοῦς οὐσίας, ἀσυγκρίτως δ' ἀνώτερα τῶν ἐν χρήσει τοῦ εἴδους τούτου. Ὅσαι Κυρίαι τὰ μεταχειρίζονται ἐνθουσιωδῶς ἐκφράζονται ὑπὲρ αὐτῶν.

Γενικὴ ἀντιπρόσωπος Π. Ἰατρούση ὁδὸς Ἀριστοφάνους ἀριθ. 34.

Ο ΙΑΤΡΟΣ
ΠΑΘΟΛΟΓΟΣ ΚΑΙ ΠΑΙΔΙΑΤΡΟΣ
ΙΩΑΝΝΗΣ Φ. ΤΑΜΙΧΤΖΗΣ

ἄρτι ἐπανελθὼν ἐκ Παρισίων ὅπου εἰδικῶς ἐνησχολήθη εἰς τὰς κλινικὰς διασήμων καθηγητῶν ἐγκατεστάθη ὁριστικῶς ἐν τῇ ὁδῷ Καρρόρη ἀριθ. **17** ὅπου δέχεται καθ' ἑκάστην τοὺς ἀσθενεῖς ἀπὸ τῆς 8—9 π. μ. καὶ ἀπὸ τῆς 2—3 μ. μ.

ΜΙΛΤΙΑΔΟΥ ΒΡΑΤΣΑΝΟΥ

Α'. ΕΡΓΑ ΕΠΙΣΤΗΜΟΝΙΚΑ

1) Ὁδηγὸς θεωρητικὸς καὶ πρακτικὸς τοῦ δημοτ. σχολείου ἔτος σχολ. Αον 1 —
2) » » » » » » » Βον 1.50
3) Περὶ τεχνικῆς ἀναγνώσεως καὶ ἀπαγγελίας (ἐκδότης Σ. Κουσουλῖνος) 2.40
4) Ἐπισκόπησις τῶν τῆς δημοτ. παιδεύσεως ἐν τῇ Ἐκθέσει τῶν Παρισίων 1.—
5) Περὶ τοῦ ὁποίου δεῖ εἶναι τὸ σχολεῖον, ὅπως ἐκπληροῖ τὸ ἔργον αὐτοῦ 50
6) Περὶ τῆς παρὰ Κοϊντυλιανῷ παιδαγωγικῆς ..... 1.—
7) Τὸ ἑλληνικὸν παιδαγωγικὸν σχολεῖον, ἤτοι σύστημα ἀγωγῆς καὶ διδασκαλίας τόμος Αος, περιέχων τὴν γενικὴν Παιδαγωγικὴν καὶ τὰς ἀναγκαίας πρὸς τὸ ἔργον τῶν παιδαγωγῶν ψυχολογικὰς καὶ ἠθικὰς γνώσεις σελ. 376 εἰς μέγα ὄγδοον· : ..... 6.—
8) Ἐφημερὶς τῶν σχολείων· σύγγραμμα περιοδικὸν τῇ συνεργασίᾳ Θ. Ι. Μιχαλοπούλου ..... 4.—
9) Τὸ παιδαγωγικὸν σχολεῖον· σύγγραμμα περιοδικὸν πρὸς ἀναμόρφωσιν τῆς τῶν παίδω ἀγωγῆς καὶ διδασκαλίας τῇ συνεργασίᾳ Χρ. Παπαδοπούλου, καθηγητοῦ τῆς φιλοσοφίας ἐν τῷ Ἐθνικῷ Πανεπιστημίῳ καὶ Δ. Ἰωαννίδου Ὀλυμπίου. Τὸ γ' ἔτος μόνον ..... 5.—
10) Ὁ Μαυρογένης ἢ παιδαγωγιγὸν ἐγκόλπιον τοῦ λαοῦ πραγματευόμενον περὶ τῶν καθηκόντων τοῦ ἀνθρώπου πρὸς τὸν Θεὸν, τὸν πλησίον καὶ ἑαυτὸν, βραβευθὲν ἐν τῷ Νικοδημείῳ διαγωνίσματι (ἔκδοσις ἱ. ἐξαντληθεῖσα) 2.—
11) Μελέτη περὶ ἀρχόντων καὶ λαῶν, ἐξ ἀναδρομῆς εἰς τε τὴν ἀρχαίαν καὶ νέαν Ἑλληνικὴν ἱστορίαν (1901) 40
12) Ἡ πραγματογνωσία τοῦ δημοτικοῦ σχολείου ἐν μεθοδικοῖς μαθήμασιν (ἐκδότης Μ. Σαλίβερος) .....Σ..... 2.50

Β'. ΒΙΒΛΙΑ ΤΟΥ ΑΥΤΟΥ ΣΥΓΓΡΑΦΕΩΣ ΕΓΚΕΚΡΙΜΕΝΑ ΠΡΟΣ ΧΡΗΣΙΝ ΤΩΝ ΔΗΜΟΤΙΚΩΝ ΣΧΟΛΕΙΩΝ

13) Μεθοδικὸν ἀλφαβητάριον Μέρος Αον ἐγκεκριμ. διὰ δεκαετίαν (1897—1902) 14
14) Τεῦχος δεύτερον (ἀναγνωσματάριον πρώτης τάξεως) (1897—1902) 28
15) Ἑλληνικὸν ἀναγνωσματάριον τῆς β' τάξεως (1897—1902) (ἐκδότης 13—15 Μ. Σαλίβερος) 55
16) Ὁμήρου Ὀδύσσεια διὰ τὴν γ' τάξιν ἐγκριθ. διὰ πενταετίαν (1901—1906) 70
17) Σύντομος ἀρχαία ἑλληνικὴ ἱστορία διὰ τὴν γ' τάξιν ἐγκριθ. (1901—1906) 25
18) Ἱερὰ ἱστορία Π. Δ. διὰ τὴν γ' τάξιν ἐγκριθεῖσα (1901—1906) (ἐκδότης (16—18) Γ. Φέξης) 25

Γ'. ΤΟΥ ΑΥΤΟΥ ΣΥΓΓΡΑΦΕΩΣ ΑΝΑΓΝΩΣΤΙΚΑ ΚΑΙ ΔΙΔΑΚΤΙΚΑ ΒΙΒΛΙΑ ΠΡΟΣ ΧΡΗΣΙΝ ΤΩΝ ΔΗΜΟΤΙΚΩΝ ΚΑΙ ΕΛΛΗΝΙΚΩΝ ΣΧΟΛΕΙΩΝ

19) Ἐπιτομὴ τῆς ἱερᾶς ἱστορίας τῆς Παλαιᾶς διαθήκης (διὰ τὰ πλήρη δημοτικὰ καὶ ἑλληνικά) 60
20) Ἐπιτομὴ τῆς ἱερᾶς ἱστορίας τῆς Νέας Διαθήκης (διὰ τὰ πλήρη δημοτικὰ καὶ ἑλληνικά) 50
21) Τὰ παραμύθια τοῦ Γρίμμ 30
22) Ἀποστόλης Θαλασσινὸς ἢ Ἕλλην Ροβινσὼν (ἔκδοσις ιγ'.) 70
23) Σύντομος ἱστορία τῆς ἑλλην. ἐπαναστάσεως μέχρις ἐξώσεως τοῦ Ὄθωνος (μετ' εἰκόνων) ..... 1.—
24) Ξενοφῶντος Κύρου Ἀνάβασις μετενεχθεῖσα εἰς τὴν γραφομένην γλῶσσαν πρὸς χρῆσιν τῶν πλήρων δημοτικῶν καὶ ἑλληνικῶν σχολείων μετὰ σημειώσεων καὶ λεξιλογίου 2.40
25) Ξενοφῶντος Κύρου Παιδεία (μετάφρασις) 60

Ἐκδότης τούτων (19—25) Γεώρ. Βλαστός.

ΓΕΩΡ. ΚΩΝΣΤΑΝΤΙΝΙΔΟΥ ΜΑΚΕΔΟΝΟΣ

Πρώην ἐφόρου τῆς Ἐθνικῆς Βιβλιοθήκης

Ὁμηρικὴ Θεολογία, ἤτοι ἡ θρησκεία τῶν Ἑλλήνων καθ' Ὅμηρον ἐν παραβολῇ πρὸς τὰς θρησκείας τῶν ἄλλων λαῶν, βραβευθεῖσα ὑπὸ τοῦ Πανεπιστημίου ἐν διαγωνίσματι. Δρ. 4.50

ΠΛΑΤΩΝΟΣ Εὐθύφρων, Ἀπολογία, Κρίτων, μετὰ κριτικῶν καὶ ἑρμηνευτικῶν σχολίων, καὶ εἰσαγωγῆς εἰς Πλάτωνα 1888 » 4.50

Ἱστορία τῶν Ἀθηνῶν ἀπὸ Χριστοῦ μέχρι 1821, βραβευθεῖσα ἐν διαγωνίσματι ὑπὸ τοῦ δήμου Ἀθηναίων. 1894 ἔκδοσις β' » 8.—

Εὐρώπη καὶ Ἀνατολὴ, κατακτητικαὶ βλέψεις καὶ σχέδεια τῶν εὐρωπαϊκῶν λαῶν ἐπὶ τῆς ἑλληνικῆς χερσονήσου, ἐπὶ τῇ βάσει ἐπισήμων μαρτυριῶν 1898. » 1.—

ΔΗΜΟΣΘΕΝΟΥΣ. Κατὰ Φιλίππου Γ. μετὰ σχολίων 8199 » 1.—

Ὀλυνθιακοὶ μετὰ σχολίων 1809. » 2.50

Πλάτωνος Κρίτων ἔκδοσις β' ἐπεξειργασμένη. 1899. » 1.—

Πωλοῦνται ἐν τῷ βιβλιοπωλείῳ τῆς Ἑστίας Γ. Κασδόνη.

Ἐνωμοτάρχης α' τάξεως ἀπόστρατος τῆς Χωροφυλακῆς ἔχων ἀρίστας συστάσεις ζητεῖ θέσιν τινὰ εἴτε ἐν τινι Πρεσβείᾳ ἢ ἐμπορικῷ ἐκπαιδευτηρίῳ. Ὁ ἐπιθυμῶν τοιοῦτον ἄνθρωπον, ὃν συνιστῶμεν καὶ ἡμεῖς, ν' ἀποταθῇ εἰς τὰ γραφεῖα τῆς «Πρωΐας».

ΕΙΔΟΠΟΙΗΣΙΣ

Διδάκτωρ τῆς Φαρμακευτικῆς νέος μὲ ἀρίστας συστάσεις καὶ καλῶς κατηρτισμένος πρακτικῶς ζητεῖ θέσιν βοηθοῦ φαρμακοποιοῦ. Πληροφορίαι παρὰ τῷ φαρμακείῳ τοῦ κ. Σταύρου Βαλτῆ.

Pränumerationspreis.
Für Wien:
Morgen- und Abendblatt in allen Wiener Zeitungsverschleißen abzuholen:
Monatlich . . . . 3 K. 20 h.
Mit täglich einmaliger Zustellung:
Monatlich . . . . 3 K. 20 h.
Vierteljährig . . . 9 K. 20 h.
Mit täglich zweimaliger Zustellung:
Monatlich . . . . 3 K. 50 h.
Vierteljährig . . . 10 K. — h.
Einzelne Exemplare in Wien:
Morgenblatt . . . . . 8 h.
Abendblatt . . . . . 4 h.

Redaktion:
I., Giselherhof Nr. 3, 1. Stock (Eingang Rotheathurmstraße).

Expedition, Administration, Inseraten-Bureau:
I., Schulerstraße Nr. 17.

Inserate für das Ausland übernehmen alle renommirten Annoncen-Bureaux.

Neues Wiener Tagblatt.

Demokratisches Organ.

Pränumerationspreis.
Für Oesterreich-Ungarn:
Morgen- und Abendblatt mit täglich einmaliger Postversendung:
Monatlich . . . . 3 K. 60 h.
Vierteljährig . . 10 K. — h.
Halbjährig . . . 20 K. — h.
Ganzjährig . . . 40 K. — h.
Mit täglich zweim. Postversendung:
Monatlich . . . . 4 K. 40 h.
Vierteljährig . . . 12 K. — h.
Halbjährig . . . 24 K. — h.
Ganzjährig . . . 48 K. — h.

Für das Ausland:
Mit täglich einmal. Postversendung:
Für Deutschland viertelj. 16 K.
Für alle anderen dem Weltpostverein angehörigen Länder 18 K.
Bei den Postämtern vierteljährig:
In Deutschland 3.95 Mark, in Italien 10.94 Fr., Schweiz u. Bulgarien 11.45 Fr., Montenegro u. Serbien 10.60 Fr., Aegypten 12 Fr., Rumänien 12 Fr.

Nr. 359. Dienstag, den 31. Dec[illegible] 1901. 35. Jahrgang.

Griechenland.

Unterredungen mit dem König und dem Ministerpräsidenten.

Athen, im December.

Ich hatte die Ehre, von König Georg von Griechenland empfangen zu werden. Eingeführt von dem Hofmarschall Paparigopulo, sprach ich den König, der die Admiralsuniform trug, in einem Zimmer, das seinem Arbeitszimmer vorangeht. Freundlich lächelnd reichte mir König Georg die Hand und sprach seine Befriedigung darüber aus, daß ich eine Art Enquete über die Situation der verschiedenen Staaten auf der Balkanhalbinsel veranstalte.

Die Conversation berührte zunächst die financielle und ökonomische Lage Griechenlands, und ich glaubte hiebei dem König sagen zu dürfen: Der Fortschritt, Sire, den ich in Griechenland wahrnehmen konnte, ist wahrhaftig erstaunlich. Und zwar, wenn man bedenkt, daß er sich in so kurzer Zeit vollzogen hat, seit dem letzten Kriege! Namentlich was die Finanzlage des Staates betrifft, kann ich constatiren, daß die Documente, die man mir zum Studium übergeben hat, beweiskräftig sind und die budgetäre Situation Griechenlands in vollkommen befriedigendem Lichte erscheinen lassen.

Der König: „Das ist wahr, seit drei Jahren haben wir kein Deficit."

Ich erlaubte mir fortzufahren: Das griechische Budget hat sogar einen Ueberschuß, welcher hoffen läßt, daß er von Jahr zu Jahr wächst. Vielleicht wird man sagen, daß dies der internationalen Controle zu danken sei, die hier nach dem Kriege geschaffen wurde; aber da ist mir wohl die Bemerkung gestattet, daß die Regierung Eurer Majestät wahrhaft klug und mit vieler Voraussicht gehandelt hat, die nationale Eigenliebe dem öffentlichen Wohle zu opfern. Die guten Resultate beweisen dies. Wenn das so fortgeht, wird sich Griechenlands Credit wieder derart heben, daß die Mächte es vielleicht in nicht allzu langer Zeit als billig erachten werden, ihre Finanzdelegirten zurückzubernfen.

Der König: „Ah, das wäre natürlich sehr schön. In jedem Falle danke ich Ihnen für Ihre freundlichen Worte."

Gewiß ist, erwiderte ich, ich ein[illegible]er gegenwärtig sehr verbreiteten M[illegible] die [illegible] Situation Griechenlands im Vergleiche z[illegible] anderen Balkanstaaten geradezu beneid[illegible]t.

Der König: „Unterdessen[illegible] Bulgarien einen geschickten Streich au[illegible] — ich meine die Contrahirung seines An[illegible]s." (Der König spielt auf die Unterhandlungen bezüglich des bulgarischen Anlehens an, die zu Zeit dieser Unterredung geführt wurden. Anm. d. Red.)

Allerdings ist dies ein geschickter Streich, erlaubte ich mir zu bemerken, aber es ist doch auch wieder eine Belastung mehr.

Der König: „Glauben Sie nicht, daß Rußland die bulgarische Regierung bei den Unterhandlungen über das Anlehen unterstützt hat?"

Wenn die Mittheilungen, antwortete ich, die ich im Laufe meiner Reise sammeln konnte, den Thatsachen entsprechen, scheint es vielmehr, Sire, daß Rußland seit einiger Zeit geneigt sei, seiner Politik auf der Balkanhalbinsel eine neue Richtung zu geben. Speciell was Bulgarien betrifft, glaube ich, bemerkt zu haben, daß das Cabinet von Petersburg sich in Betreff einzelner Punkte durchaus nicht in vollständiger Ideengemeinschaft mit der bulgarischen Regierung befindet. Eure Majestät wollen mir gestatten, die allgemeine Meinung zu wiederholen, daß die Situation Griechenlands viel beneidenswerther sei.

Der König neigte das Haupt mit dem Ausdruck großer Befriedigung und sagte: „Ja, ja. Und es freut mich wirklich, das zu hören." Dann fügte er hinzu: „Nichtsdestoweniger haben wir noch sehr viel zu thun. Uns fehlen unter Anderem zunächst bessere Communicationswege mit dem Continent. Denken Sie doch, wir sind heute vollständig isolirt! Wenn wir nur die Eisenbahn von Piräus nach Larissa bauen könnten! . . ."

Würde die Verbindung mit der türkischen Linie, erlaubte ich mir zu fragen, nicht auf Schwierigkeiten stoßen?

Der König: „Das weiß ich nicht. Wir haben in dieser Beziehung von der Türkei noch nichts verlangt."

Glauben aber Majestät, daß die Pforte eine solche Verbindung unterstützen würde?

Der König, da [illegible] weiß? . . ." Erörterung dieses bemerkenswerthen [illegible]

hat die Türkei nicht dieselben Argumente in Betreff dieser Linie, wie in Bezug auf die Verlängerung zum Beispiel der Linie von Sarajevo und die Verbindung mit der Linie von Mitrowitza sowie in Betreff der Tracirung der Eisenbahn der sogenannten Bahn „de l'Adriatique" durch das türkische Gebiet.

Der König: „In jedem Falle würden unsere Nachbarn den gleichen Nutzen in wirthschaftlicher Beziehung und in Betreff des Handels haben wie wir, einen Nutzen, der sicherlich aus der Verbindung der betreffenden Eisenbahnlinien entstehen würde. Dank einer solchen Vermehrung der Communicationsmittel würde der Zuzug der Fremden zu uns sich zusehends stärken. Das wäre einfach prächtig! Und dann gibt es ja auch noch die Frage des Verkehrs nach Indien. Und es ist wahrscheinlich, daß man die Route über den Piräus vorziehen würde." Und Se. Majestät verbreitete sich noch längere Zeit über die Zukunft Griechenlands, über dessen Hilfsquellen, über dessen Bedürfnisse, über Alles, was die Gedanken eines Königs beschäftigen muß, um das Glück seines Volkes zu schaffen. Dann nahm ich Abschied von dem Könige, der mir die Hand reichte, indem ich für das Wohlwollen dankte, das er mir gegenüber bethätigt hatte.

Die Unterredung mit dem Ministerpräsidenten und Minister des Aeußern Zaimis.

Man weiß, unter welchen Umständen Herr Zaimis zur Führung der Geschäfte berufen worden ist; es ist also nicht nöthig, auf die letzten Ereignisse in Athen zurückzukommen, welche bekanntlich die Demission des Cabinets Theodokis herbeigeführt haben. Aber es wird doch von Interesse sein, die Persönlichkeit des Staatsmannes kennen zu lernen, welchen König Georg an die Spitze der hellenischen Regierung gestellt hat. Es ist zweifellos, daß die Mächte mit Befriedigung die Rückkehr des Herrn Zaimis zur Regierung aufgenommen haben; ich sage: die Rückkehr, weil der gegenwärtige Ministerpräsident in derselben Eigenschaft im Jahre 1897 berufen war, die durch den griechisch-türkischen Krieg geschaffene Situation zu liquidiren. Damals

Die Fortsetzung des Romans „Das Blumenkind" von Pierre Sales befindet sich auf Seite 17.

Feuilleton.

Eine böse Sylvesternacht.

Es war am 31. December 1877, gegen die Mittagsstunde, als ich, meine Acten beiseite schiebend, den löblichen Entschluß faßte, in Anbetracht des festlichen Tages meine Amtsobliegenheiten abzukürzen und [illegible] in W. — heute etwas früher als sonst einzustellen. Gab es doch für die abendliche Sylvesterfeier im „Casino" noch eine Menge Vorbereitungen zu treffen, die geplante Decoration der Localitäten zu überwachen, das Clavier zu stimmen, die Ingredienzien für die Punschbowle, die ich brauen sollte, zu bestellen u. s. w.

Eben als meine beiden Hunde, die während der Amtsstunden in einem Nebenkammerl untergebracht waren, verwundert ob der frühzeitigen Aufbruchsbewegungen freudig ihre dicken Köpfe zur Thür hereinsteckten, klopfte es leise und schüchtern an der anderen Thür meines Amtslocals. Geärgert über den unwillkommenen Aufschub, mag mein „Herein" nicht sehr einladend geklungen haben, denn ich mußte es wiederholen, ehe sich die Thür halb öffnete und ein kleines Bäuerlein, förmlich unter einer Kruste von Schnee und Eis, sich rücklings ins Zimmer hereinschob. Um sein Begehr befragt, bekam ich zunächst nur die Antwort, „der Sepp wöllt halt sei' Testament macha". Das war ja recht schön vom Sepp, interessirte mich aber nicht, und ich rieth dem Mann, er solle zum Notar gehen, dessen Bureau dem Gerichtsgebäude gegenüberlag.

Darob großes Kopfschütteln; von dort käme er gerade, „der Notar wöll halt nöt". Da hieß es, sich in Geduld fassen, das kannte ich schon, und dem guten Bäuerlein sein Anliegen förmlich mit dem Pfropfenzieher aus dem Munde ziehen, sonst wäre ich bis Abends gestanden, ohne zu wissen, was eigentlich los sei. So gelang es mir, nach bewährter Methode, schon im Verlauf einer halben Stunde den Sachverhalt herauszubringen. Der junge Kogelbauer lag seit Wochen an Typhus darnieder; das wußte ich ohnedies, denn er war der größte Bauer im Bezirk, Standesperson erster Güte. Er war gestern „versehen" worden, das wußte ich auch — es gehe mit ihm zu Ende, er wolle aber ein Testament machen, damit „Hof und Gründ nit zerrissen werden," und den Gemeindevorsteher, zugleich Onkel und Vormund des Kranken, zum Erben einsetzen. Und „damit's halt halt', sollt's halt g'richtlich sein" — meinte naiv mein Erbprätendent, der ganz gut wußte, daß Minderjährige unter achtzehn Jahren nur vor Gericht giltig testiren können. Ich sollt nur gleich mitkommen, es wäre „eh nur a Spazierirweg".

Na, das war eine schöne Aussicht! Adieu Sylvesterfeier, Liedertafel, Punschbowle!

Der Kogelbauernhof lasast auf der Höhe des Almkogels, im Sommer bei gutem Wetter über drei Stunden scharf zu steigen. Jetzt war December, meterhoch lag der Schnee im Gebirge. Gern hatte es außerdem auf der Höhe Neuschnee gegeben und über Nacht ordentlich geblasen. Das Thermometer zeigte im Thale — 14 Grad Réaumur. Dann stundenlange Protokollaufnahmen in einer seit Monaten nicht gelüfteten Bauernstube, am Bette eines Typhuskranken: laute schöne Sachen. Wer die Idylle unserer Gebirgsbauernhäuser nur von außen kennt, der kann sich keine Vorstellung machen, was das heißt. Endlich übernachten im Typhushause, in einem bäuerlichen Federnbett, denn an eine Rückkehr am nämlichen Tage war nicht zu denken. O, heilig Sylvester, warum hast du mir das angethan!

Aber da ließ sich nichts machen. Seelsorger, Arzt und Richter haben oft gar schweren Dienst auf dem Lande. Daß mein Bezirksrichter, ein alter, bequemer Herr, diese „Commission" verrichten sollte, daran war nicht zu denken, und so hieß es sich entsprechend adjustiren und eine kleine Leibesstärkung nehmen, aber ja nicht zu viel, sonst geht's mit dem Steigen und Waten schlecht.

Es war noch nicht ein Uhr Nachmittags, als ich mit Bäuerlein und Schriftführer (der auch ein gar saures Gesicht machte) zum Orte hinaus wanderte. Nur meine Hunde hatten eine tolle Freude über den unverhofften Ausflug. Während der ersten Stunden ging der Aufstieg ganz glatt vor sich. Als wir dann einige Kilometer bei nur mäßiger Steigung durch schönen Nadelwald zu gehen hatten, da verflog sogar meine Mißstimmung. Sie kam mir so kleinlich vor gegenüber der großartigen Herrlichkeit der Natur, die uns umgab. Der Schnee trug ziemlich gut, den verwehten Stellen konnten wir ausweichen, denn hell schien die Sonne durch die Tannen, deren Aeste unter der Last des daraufliegenden Schnees sich tief zur Erde neigten. Die vereisten Tannenzapfen schillerten im Sonnenschein in allen Farben des Regenbogens, wie lauter Riesendiamanten. Kein Hauch, kein Laut als das leise Knarren des Schnees unter unseren Füßen störte die Stille des Waldes. Wie leicht da Herz und Lunge arbeiten, welches Gesundheits- und Kraftgefühl, das so wohlig den Körper durchdringt, und wie leicht und ohne Ermüdung man da geht und steigt, das weiß nur Der, der es selbst empfunden hat.

In der dritten und vierten Stunde da ging es allerdings strenger; der Neuschnee trug uns nicht, es hieß waten, und längst war die Sonne hinter den Bergen verschwunden, als wir endlich müde und erschöpft beim „Koglerhof" anlangten.

handelte es sich um das Heil Griechenlands. Zaimis hatte die in ihren Hoffnungen getäuschte Nation wieder aufzurichten, die Verwaltung zu reorganisiren, die Finanzen zu sanieren, die Repatriirung der Thessalioten und der Kretenser, die sich nach Griechenland geflüchtet hatten, durchzuführen — mit einem Worte, Alles wieder in Stand zu setzen. Es war eine gewaltige Masse an Arbeit, die Herr Zaimis im October 1897 übernommen hatte, doch sein Patriotismus, seine Energie und sein Tact, durch das Vertrauen seines Souveräns unterstützt, überwanden alle Schwierigkeiten. Er unterzeichnete einen ehrenvollen Frieden mit der Türkei, bewirkte die Räumung Thessaliens und trug viel zu dem Erfolge: administrative Autonomie Kretas bei. Und ließ auch Herr Zaimis das suffrage universel nicht die nöthige Zeit, sein Programm vollständig durchzuführen — er hat sich doch ehrliche Verdienste erworben. Er war es, der die Initiative ergriff, die Production des Landes zu steigern, so daß man sagen darf, selbst die unglücklichen [illegible] der griechischen Staatsgeschäfte Freier würde. Herr Zaimis empfing mich in seinem Cabinet im Ministerium des Aeußern. Sofort mußte ich gewahr werden, daß ich es hier mit einem Manne zu thun habe, und gleich aus den ersten Worten des Ministers gewann ich den Eindruck, daß er, was er sagen wollte, auch mit der nöthigen Präcision und Offenheit sagen werde. Als ich den Ministerpräsidenten beglückwünschte, daß er zum zweiten Male berufen sei, eine schwierige Situation zu sanieren, antwortete er: „Aber, was fällt Ihnen ein? Wie kann man die heutige Situation nur mit der des Jahres 1897 vergleichen? . . . Heute ist es ein reines Kinderspiel.“

Desto besser, Excellenz! Darf ich fragen, welches der Gegenstand Ihrer nächsten Aufmerksamkeit und Thätigkeit ist?

Der Ministerpräsident: „Ganz einfach — so vollständig als nur möglich mein Programm durchzuführen, welches dasselbe ist, wie bei meiner ersten Ministerschaft. Ich habe auch heute nur einen Wunsch, das ist: meinem Lande zu dienen, indem ich nützliche und praktische Reformen einführe in allen Zweigen der Verwaltung und conform dem modernen Fortschritt. Werde ich die Zeit und die Mittel finden, so werde ich mich zunächst hauptsächlich mit der Reform unseres öffentlichen Unterrichtswesens beschäftigen, das ja nach meiner Meinung eine der wesentlichsten Grundlagen ist, auf der die Zukunft einer Nation beruht. Ich möchte nach Kräften die Uebel vermindern, die an unserer Gesellschaft zehren, wie zum Beispiel den allzu starken Zudrang unserer Jugend zur Beamtencarrière, der in einem Mißverhältnisse zu den Bedürfnissen unseres Staates steht. Ich möchte dem Elan der jungen Leute andere Wege öffnen: zur Industrie, zum Handel, zum Ackerbau, zur Schifffahrt. Selbstverständlich gehört eine gute und richtige Behan[illegible]lung unserer Finanzpolitik ebenfalls zu den wich[illegible]schaft [illegible]sten Aufgaben, die meiner harren. Unser Budget[illegible]ame mit 400[illegible]t heute, Gott sei Dank, ganz gut. Die Etats v[illegible]geordneten [illegible]Detaillirte [illegible]1896, 1898, 1899 und 1900 haben sogar bedeut[illegible]Neujahrstre[illegible]ion. 154[illegible]e Ueberschüsse ergeben.“

Das w[illegible]rfinder [illegible]ich, Excellenz, und ich wünsche, daß sich die fin[illegible]m, sucht un[illegible]äheres mündl[illegible]postlag. V[illegible]2016 lle Lage fortgesetzt verbessere. Ich ersuchte Her[illegible]aimis dann um Aufschlüsse über die äußere [illegible]k Griechenlands und wies darauf hin, daß [illegible]24 Jahr[illegible] allgemein versichere, Griechenland habe eine [illegible]s Mädchen [illegible]t. Unt. „Graz[illegible]blatz. 2114[illegible] mit Rumänien abgeschlossen, um ein Gegen[illegible]t gegen jenen slavischen Einfluß auf dem Balka[illegible]Christ, schaffen, den die angebliche Coalition Serbiens, [illegible]0,000 K. ba[illegible]Fräulein [illegible]ariens und Montenegros erstrebt. Ist dies ri[illegible]Adresse un[illegible]19515 fragte ich, und wenn nicht, wie erklären dan[illegible]er Excellenz die Entrevue König Georgs m[illegible]ber, wünsc[illegible]vermögende[illegible]vom Land[illegible]Ernstgemei[illegible]19733 König von Rumänien in Abbazia und den [illegible]stischen Empfang, welchen kurze Zeit daro[illegible]mänische Studenten bei ihrem Besuche in [illegible]r Gesell[illegible]land gefunden haben?

Der [illegible]tschaft einer[illegible]präsident: „Man hat unrecht in unserer [illegible]Name. Nu[illegible]beantworter[illegible]“ an den[illegible]17958 ung an Rumänien etwas Anderes zu sehen, [illegible]dem[illegible] beiderseitigen Wunsch, die Vergangenheit [illegible]löschen. Die Entrevue in Abbazia und der Be[illegible]Herrn[illegible]scherer[illegible]der rumänischen Studenten und der Abschluß des [illegible]Handelsvertrages zwischen unserem Staate und Rum[illegible]änien hatten einzig und allein den Zweck, jene freund[illegible]schaftlichen Beziehungen wieder zu etabliren, die, wie [illegible]wissen, in Folge der Affaire Zappa unterbrochen [illegible]waren. Dieser Versöhnung den Charakter einer Allia[illegible]z zu geben, die sich einer behaupteten Coalition der slavischen Balkanstaaten entgegenstellen soll, das hieße uns eine Rolle zutheilen, die zu spielen niemals in unseren Intentionen gelegen war. Was uns Hellenen anlangt, so kann ich sagen: eine aggressive Politik ist der Tradition unseres Staates völlig fremd. Griechenland fordert Niemanden heraus und will Niemanden herausfordern. Und zum Beweise führe ich an, daß es geneigt ist, enge Beziehungen mit jedem der Balkanstaaten, und zwar auf derselben Grundlage wie dies betreffs Rumäniens der Fall ist, zu unterhalten. Wenn zwischen der griechischen Nation und den Bulgaren eine gewisse Verstimmung besteht, so hat dies seinen Grund darin, daß man bei uns mißmuthig ist, weil die Bulgaren nicht genügend Sorge tragen, die traurige Thätigkeit des revolutionären macedonischen Comités lahmzulegen; das griechische Ministerium aber befindet sich trotzdem in bestem Einvernehmen mit der bulgarischen Regierung.“

Da Ministerpräsident Zaimis das Gespräch auf dieses famose macedonische Comité gelenkt hatte, konnte ich mich nicht enthalten, dessen Meinung über die macedonische Frage überhaupt kennen zu lernen. Wem schreiben Excellenz, fragte ich, die häufigen Unruhen in Macedonien zu, und wie glauben Sie, daß die macedonische Frage erledigt werden könnte?

Der Ministerpräsident: „Daß in Macedonien Reformen nothwendig sind das anerkennen wir, wie alle Welt. Aber nicht an uns, den kleinen Staaten, liegt es, diese Reformen zu verlangen. Die Anwendung dieser oder jener Maßnahmen in Macedonien hängt von den Großmächten ab; ihnen steht es zu, Reformen zu begehren und sie im geeigneten Momente einzuführen. Keinesfalls hat Griechenland hierüber seine Meinung abzugeben. Wir vermögen blos zu constatiren, daß die Umtriebe des revolutionären macedonischen Comités die Hauptursache, sagen wir, die einzige Ursache sind der schrecklichen Verbrechen, die sich in Macedonien ereignen, aller Gewaltthaten, der Ermordung von Muselmanen wie von Christen, der Raubzüge, der Brandstiftungen; mit Einem Worte: alle Uebelthaten, welche die Bevölkerung dieses Gebietes erschrecken, ihre Lage so peinlich gestalten, sind das Werk der Affiliirten dieses Comités. An dem Tage, da dieses Comité nicht mehr existirt, wird die Beruhigung der Geister platzgreifen, die Ordnung regieren, und jede Möglichkeit wird ermangeln, die öffentliche Meinung immer wieder zu alarmiren.“

Gerne hätte ich den Ministerpräsidenten über Kreta befragt. In der wohlberechtigten Annahme, über diesen Punkt keine Antwort zu erhalten, erkundigte ich mich an anderen Stellen, da und dort in Griechenland, und erfuhr, daß es nur Einen Wunsch gibt, den, Kreta zu annectiren, weil man eine Annexion als die einzig logische und mögliche Lösung der kretensischen Frage erachtet, daß man aber den gegenwärtigen Zeitpunkt für eine solche Maßnahme nicht für geeignet hält.

Alexandre Degaston.

Wien, 31. December.

Reichsfinanzminister v. Kallay wurde gestern vom Kaiser in längerer besonderer Audienz empfangen.

* * *

Aus Rom wird uns berichtet: Wie verlautet, ist König Menelik nachträglich mit einigen financiellen Forderungen an die italienische Regierung herangetreten. Er verlangt drei Millionen Francs, von denen zwei Millionen als Entschädigung für abgetretene Landstriche in Anspruch genommen werden, während eine Million zum Ersatz der Kosten dienen soll, welche ihm die freigelassenen Gefangenen verursacht haben. Der Negus behauptet, daß ihm dieser Betrag von dem dahingeschiedenen König Humbert zugesichert worden sei. Es heißt, daß König Victor Emanuel gewillt sei, die Zahlung letzterer Summe aus seiner Civilliste zu leisten.

Die Landtage.

Niederösterreich.

Die gestrige Eröffnungssitzung des niederösterreichischen Landtages war in erster Linie der Wahl der Schriftführer und der wichtigsten Ausschüsse gewidmet. Zu Schriftführern wurden gewählt: Bärtl mit sämmtlichen 50 abgegebenen Stimmen, Baron Walterskirchen mit 45, Sturm mit 42 und Mayer mit 32 Stimmen. Von Ausschüssen wurden blos der Finanzausschuß, der Gemeinde- und Verfassungsausschuß und der Armengesetzausschuß gewählt. Dem Gemeinde- und Verfassungsausschusse, dem das An-

---

Nach kurzer Rast begann ich die Amtshandlung. Der arme kranke Bursche that mir herzlich leid. Er sah wirklich so aus, als sollte sein Lebenslicht bald erlöschen. Die Eile, die er mit dem Testament hatte, schien wohl begründet. Er erklärte uns seinen letzten Willen ziemlich klar und deutlich, nur schien es mir, als ob er zu stark unter dem Einfluß seines Onkels, den er zum Erben einsetzte, stehe, und ich hieß diesen daher aus dem Zimmer gehen. Aber, sei es, daß die Suggestion fortwirkte, oder daß er wirklich nichts Besseres wußte, er blieb dabei, daß seines Vaters Bruder den Hof sammt Gründen, Almen und Viehstand, „wie Alles liegt und steht“, erben solle. Wir waren daher in etwa einer Stunde mit dem Testament und allen Förmlichkeiten fertig und verließen den völlig erschöpften Kranken. Ich hatte aber auch schon eine schreckliche Sehnsucht hinaus, und der Gedanke, daß ich den Abend und gar die Nacht unter [illegible] zubringen sollte, war mir fast unerträglich.

Inzwischen wurde es völlig Nacht, eine klare, eisig kalte Winternacht. Die helle Mondessichel guckte hinter den Bergkuppen hervor, und die Sterne blitzten in der dünnen Luft, daß es eine Freude war. Da fiel mir erst wieder ein, daß heute Sylvester sei und daß jetzt tief unten im Thale, im gemüthlichen tannenreisiggeschmückten Locale, die Gesellschaft beisammensitzen, essen und trinken und fröhliche Lieder singen werde, o h n e mich. Ich roch förmlich den Duft der Bowle, die ich so gern gebraut und noch lieber getrunken hätte. Da kam mir ein recht verrückter Gedanke in den Sinn: Wie wär's, wenn ich noch jetzt zu Thale stiege? Bei fünf Stunden hatten wir herauf gebraucht, in drei Stunden konnte ich leicht unten sein, wenn das Wetter aushält. Müde war ich nicht mehr, es war gerade acht Uhr, und zum officiellen Jahresschluß um Mitternacht konnte ich die Freunde überraschen. Mein Schriftführer allerdings, der wollte davon nichts wissen, zog es vor, seine müden Glieder in ein Bauernbett zu stecken, der Herr Onkel und Erbe warnte mich auch dringendst vor solchem waghalsigen Beginnen, da es gestern, gerade um dieselbe Zeit, zu „blasen“ angefangen habe. Ich ließ mich aber nicht abreden, und gegen gute Worte und ein gutes Trinkgeld konnte ich einen jungen Knecht vom Hofe bewegen, mir als Führer zu dienen. Nachdem man mir noch rasch einige Löffel heiße „Boanlsuppe“ (Milchsuppe mit zerriebenen Kaffeebohnen) aufgenöthigt hatte, pfiff ich meinen Hunden, und wohlgemuth traten wir den Rückweg an, der beinahe mein letzter Weg geworden wäre.

Anfangs ging es lustig abwärts. Die Nacht blieb windstill, klar und sternenhell. Wir sahen famos im Schneelicht, und über manche schräge Schneehalde wurde abgefahren, daß es nur so staubte; aber je tiefer wir kamen, desto unruhiger wurde die Luft, wie ein feiner Schleier legte es sich vor die Sterne, und ein [illegible]es Geräusch, zuerst wie ein Summen von Fliegen, dann allmälig stärker werdend, neh sich hören.

Ich und mein Begleiter blieben stehen und sahen uns an, wußten wir Beide doch ganz genau, was das zu bedeuten habe: es war der Vorbote des nahenden Schneesturmes. Während mein Führer mit zitternden Knien dastand und sich bekreuzte, traf ich rasch meine Vorbereitungen, knöpfte den Rock fest bis oben zu, zog meine wollene gestrickte Schneehaube, die nur Augen und Nase freiläßt, über den Kopf und die Pelzmütze tief über die Ohren. Dann hasteten wir weiter, denn es galt keine Zeit zu verlieren. Die Hunde, die vorausgelaufen waren, kamen jetzt, unruhig winselnd, zu uns zurück, ich nahm sie an die Leine und vorwärts ging's, so rasch wir konnten, um den schützenden Wald zu erreichen, ehe das Unwetter losbrach.

Einen Blick zur Seite, und da stand es auch schon, das Gespenst des Schneesturmes. Wie eine massive weiße Mauer kam es auf uns zu, und im nächsten Moment waren wir schon eingehüllt in die lawinenartig sich über uns wälzenden Schneemassen.

Nur mit der größten Anstrengung vermochten wir uns die wenigen Schritte bis zum Waldesrand durchzukämpfen. Dort waren wir doch etwas geschützt, stampften uns, so gut es ging, mit den Füßen eine Grube in den Schnee, hockten uns so dicht als möglich zusammen und nahmen die Hunde, als Wärmespender, zwischen uns.

Nun gab es nur eine bange Frage, „wie lange“? . . .

Wie lange wird der Sturm dauern, denn während seines Wüthens war an ein Weitergehen nicht zu denken. Wird unsere Körperwärme so lange aushalten, oder werden wir — langsam, aber sicher — erstarren, einschlafen und erfrieren?

Warten — ich hab' das Wort nie leiden mögen — und doch, auf wie Vieles im Leben hab' ich warten müssen! Aber wohl nie ist es mir so hart geworden wie damals.

Wie lange es gedauert hat, ich weiß es nicht. Mir blieb nur eine sehr vage Vorstellung von dem Gange der Zeit, aber kurz ist es nicht gewesen. Zuerst schmerzte mich die Kälte in den Füßen, die nach und nach ganz starr und empfindungslos wurden. Es nützte nichts, daß ich mir alle Mühe gab, damit zu strampeln; dann kroch es kalt über den Rücken, und in Armen und Händen begann jenes böse Gefühl des „Ameisenlaufens“. Noch immer tobte der Sturm ungeschwächt fort. Als ich versuchen wollte, aufzustehen, um wenigstens einige Schritte zu machen, lag ich im nächsten Moment wie ein Sack im Schnee und krabbelte auf allen Vieren in unser Schneeloch zurück.

Mein Führer hockte in echt bäuerlicher Resignation stumm und bewegungslos da und gab auf Fragen keine Antwort. Schon überkam auch mich ein Gefühl so hilfloser Mattigkeit und Schlafsucht, daß ich mich dessen nicht mehr erwehren konnte und die Augen schließen mußte . . . Da plötzlich, schon in halber Betäubung, kam mir vor, als ob der Sturm nachließe. Nicht mehr continuirlich, sondern nur stoßweise drang der Schnee auf uns ein. Man konnte wieder frei athmen. Mit der Hoffnung kam mir auch die Energie wieder zurück, und der Schlaf war vergangen. Mit gewaltiger Anstrengung raffte ich mich auf, ein paar Versuchsschritte, und die Beine thaten wieder ihre Schuldigkeit.

Geschäfts-Betheiligungen.

Compagnon mit 5000 bis 6000 fl. zu Alt- und Neu-Eisen gesucht. Adr. Exped. 18016

Wer einen Compagnon sucht oder wer sich an einträgl. Unternehmungen, wenn auch mit kleinem Capital betheiligen will, schreibe unter „Reell 19648“ an die Expedition. 19648

Wer Compagnon sucht oder sich mit Capital an Geschäften betheiligen will, schreibe unter „Vermittlung Nr. 20984“ an die Exp. 20984

Compagnon gesucht für musikalisches Zeitungs- und Verlagsunternehmen. 2000—3000 fl. gegen Sicherstellung. Fachkenntniß nicht nöthig. Zuschr. unter „Rentabel 20856“ Exp. 20856

Für gutes Unternehmen wird von feiner geb. sprachk. Dame Compagnonin mit 600 fl. Capital gesucht. Unter „Sympathie 21011“ postl. IV/1 Wiedener Hauptstraße. Nur gegen Schein. 21011

Compagnon mit 15,000 bis bis 20,000 fl. gesucht für ein gut eingeführtes Metallwaarengeschäft. Unter „Metallwaaren Nr. 21211“ postl. VII. Neustiftgasse. 21211

Suche Compagnon mit Geld (Fachkenntnisse Nebensache) zur Erzeugung neuer gesetzlich gesch. und prämiirter Specialseifen (colossaler Massenartikel). Enormes Absatzgebiet vorhanden. Hoher und dauernder Gewinn sicher. Auskunft ertheilt C. E. Schönfelder, XVIII/1, Hernalser Hauptstraße Nr. 17. 21522

Suche Compagnon mit 600 bis 700 fl. Monatlich 100 fl. Krauß, IX. Althangasse 5, Thür 14. 21451

Weinbranche, **altes, sehr renommirtes Haus mit großem treuen Kundenstock, gut gehend, sucht stillen oder thätigen Compagnon mit 20,000 K. Einlage. Offerte unter „Höchste Verzinsung Nr. 21449“ postlagernd I. Maximilianstraße.** 21449

Stiller Theilhaber wird gesucht, der wie 1500 fl. zur Ausnützung meines Patentes auf zwei Jahre gegen Rückzahlung von 2500 fl. borgt. Gefällige Anträge unter „Sicher 18976“ an die Exp. 18976

Geschäftseinlage voll 3000 K. gesucht zu lucrativer Variete-Nummer mit fixem Engagement. Garantirt 300 K. monatl. Antr. unt. „K. A. 20618“ a. d. Exp. 20618

Geschäfte. An- und Verkäufe.

Tüchtiger junger Wirth sucht Gasthaus auf Rechnung oder als Rechnungskellner Posten. Unter „Cautionsfähig 7597“ an die Exp. 7597

Concess. Trödlergeschäft im VII. Bezirk, großes Local, sammt anstoß. Wohnung und Magazin, 2 Fenster Front, 2 Stock hoch, ist wegen Uebersiedlung sammt Waaren billig zu verkaufen. Off. unter „S. M. 16843“ an die Exp. 16843

Ich verkaufe mein Kaffeehaus, II. Bezirk, Eclocal, 10 Fenster Gassenfront, durchschnittl. Losung 50 fl., 2 Billards und Spielzimmer. Adr. Exp. 17206

Bau- u. Galanteriespänglerei, über 25 Jahre bestehend, welche ständig 50 Häuser zu bedienen hat, die an Reparaturen allein 2400 K. per Jahr tragen, ist inclusive Verkaufsgeschäft, Maschinen 2c. um 4000 K. abzugeben. Offerte unter „Reell Nr. 17564“ an die Exp. 17564

Altes Gemischtwaaren- geschäft, welches durch 13 Jahre vom Eigenthümer betrieben wird, täglich 60 Liter Milch, 6 fl. Gebäck, 28 fl. Tageslosung, nur wegen Uebersiedlung ins eigene Haus zu verkaufen. Auskunft XVII. Hormayrgasse 50, Bäckerei. 17945

Ein in bestem Betriebe befindlicher **Fleischhauerstand** am Hohen Markt ist wegen Anstellung preiswürdig zu verkaufen. Adresse I. Seitenstettengasse 2, Portier. 18037

Milchgeschäft mit vielen Nebenartikeln, II. anstoß. Wohnung, wegen Veränderung sofort zu verkaufen. III. Hohlweggasse 25. 18139

Modistengeschäft, seit 23 J. bestehend, auf sehr belebter Straße, ist wegen Kränklichkeit sofort zu verkaufen. Adr. Exped. 18144

Altes Gemischtwaaren- geschäft, concurrenzlos, wegen schwerer Erkrankung des Eigenthümers zu verkaufen. XVII. Schumanngasse 59. 18328

Weinrestaurant mit Separée und Logen, im Centrum der Innern Stadt gelegen, ist preiswerth, wegen Familienverhältnisse zu verkaufen. Unter „Weinrestaurant 18461“ an die Exp. 18461

Wegen Gesch.-Nichtbetreibung Consumgeschäft, beide frequente Eckposten, anstoßende Wohnung, 30 und 50 fl. Losung, zu verkaufen und sofort zu übernehmen. Eines um 1000 fl., das andere um 4000 fl. Ausk. im Geschäfte, V. Bacherplatz 8. 18598

Stadt-Gemischtwaaren- geschäft ist um 1300 fl. zu verkaufen. Auskunft Wipplingerstraße 8, Bäckerei. 18647

Sehr gutes Gemischtwaaren- geschäft im VII. Bezirk Familienverhältnisse halber um 1500 fl. zu verkaufen. Adresse Expedition. 18705

Kerzen- und Seifengeschäft ist wegen Kränklichkeit sofort zu verkaufen. Adresse Exp. 18942

Trödlerconcession für Hernals zu verkaufen. Adr. Exp. 18962

Schuhmachergeschäft, 40 J. bestehend, VIII. Bez., Hauptstraße, anstoß. Wohnung, billiger Zins, wegen Krankheit des Besitzers sofort zu verkaufen. Adresse Expedition. 19077

Milchgeschäftsfiliale sammt Victualienhandel, für eine Frau oder Fräulein geeignet, täglich 4 fl. Verdienst, zu verkaufen. Auskunft VII. Neustiftgasse 81, Milchdepot. 19818

Marktstand und Gemischt- waarengeschäft zu verkaufen. III. Klimschgasse 17. 19874

Prager Selchwaaren- geschäft, frequenter Posten, Zins 600 fl. inclusive anstoß. Wohnung, 40 bis 45 fl. Tageslosung, ist sehr preiswürdig wegen Gasthausübernahme zu verkaufen. Adresse in der Expedition. 19969

Obststand am Naschmarkt ist sofort zu verkaufen. IV. Margarethenstraße 13, Hausbesorger. 19986

Gut gehendes Gemischt- u. Gemüsewaarengeschäft sammt Wohnung neben einer Fleischhauerei, nächst der Mariahilferstraße, 20 bis 30 fl. Tageslosung, wegen Todesfalls preiswürdig sofort zu verkaufen. Agenten ausgeschlossen. Briefe unt. „Mariahilf 20034“ postl. VII. Ziegergasse. 20034

Günstige Gelegenheit! An einen Commis, der sich selbständig machen will, verkaufe ich wegen Nichtbestreitung mein schönes, kaufmännisch eingerichtetes Gemischtwaarengeschäft, guter Posten, viel Waare, auch für Delicatessen geeignet, um 700 fl. Adr. Exp. 20134

Kleines Kaffeehaus IX. Brünnlgasse 1, mit allen erlaubten Spielen, Ausschank von Liqueuren und Flaschenbier, ist wegen Krankheit der Eigenthümerin zu verkaufen. 20295

Weinschank wegen gänzlicher Zurückziehung und Alters zu verkaufen. Aus Gefl. VII. Bandgasse 34, Th. 3. 20463

Größte Auswahl von verkäuflichen Geschäften jeder Art **finden Käufer unentgeltlich** beim 20476 **„Allgemeinen Verkehrsanzeiger“, Wien, I. Weihburggasse 26.** **Vermittlungsgebühr ist von keiner Seite zu bezahlen.**

Wegen gänzlicher Zurück- ziehung vom Specereigeschäft verkaufe ich sofort mein eingeführtes Gemischtwaarengeschäft, Eckposten, sammt Waare um 1100 fl. Viel Absatz in Flaschenwein. Anstoßende Wohnung. IX. Georg Sigigasse 1. 20495

Ein seit Jahren bestehendes, in bestem Betriebe befindliches Schuhwaarengeschäft auf frequenter Hauptstraße ist eingetretener Familienverhältnisse wegen preiswerth zu verkaufen. Unter „L. R. 20702“ an die Exp. 20702

Gutes Gasthaus auf be- lebtem Posten preiswerth zu verkaufen. Markt gegenüber. Ausk. Adolph Pehatschek, XVI. Brunnengasse 15, 1. St., Th. 16, von 12 bis 2 Uhr. 19201

Gut geh. Gemischtwaaren- geschäft im II. Bez. wegen Nichtbestreitung sofort zu verkaufen. Auskunft täglich von 8 bis 12 Uhr Vormittags, II. Schmelzgasse 10, Hochparterre, Thür 10. 19266

Gut gehende Conditorei mit anstoßender Wohnung und Backstube im Hause, auf sehr belebter Hauptstraße Wiens, billiger Zins, krankheitshalber sofort zu verkaufen. Adr. Exp. 19310

I. B. Delicatessengeschäft! I. B. alt bekanntes lebensfähiges Geschäft um 6000 fl. zu verkaufen, Eventuell wird guter Hausatz in Zahlung genommen. Näheres Rudolph Sigmund, II. Praterstraße 68, Vorm. 19414

Gemischtwaarengeschäft, Eckposten, mit anstoßender Wohnung, Gebäck trägt den Zins, täglich 35 Liter Milch, ist krankheitshalber zu verkaufen. Adr. Exp. 19451

Gutes Holz- und Kohlen- geschäft muß wegen Anstellung sofort um 100 fl. verkauft werden. V. Stolberggasse Nr. 13. 19561

Für Schildermaler, An- streicher, Lackirer 2c. ist ein vollständig eingerichtetes, mit Maschine, Schubleitern 2c. versehenes Geschäft sammt Kundenkreis und vorhandener Arbeit sofort um jeden Preis zu verkaufen. Selbes besteht seit 1869. V/2 Zahngasse 42. Mezz., Thür 9. 19562

! Gelegenheitskauf ! Sicherer Kundenkreis für Frühstück und Jausengeschäft, mit einem nachweisbaren Reingewinn von mehr als 100 fl. monatlich, ist nur wegen Abreise abzugeben. IX. Glasergasse 17, Thür 30. 19739

Mit circa 2000 K. ist per sofort sichere und einträgliche Existenz zu erlangen. Gefl. Zuschriften unter „Verlust ausgeschlossen 20946“ a. d. Exp. 20946

Gasthausconcession für die inneren Bezirke gesucht. XII. Ruckergasse Nr. 49, Thür 7. 18352

Herrenmode-, Handschuh- und Parfümeriegeschäft auf brillantem Posten, gut prosperirend, auch von einzelner Dame leicht führbar, Abreise halber sehr billig verkäuflich. Auskunft beim Hausbesorger, V. Margarethenstraße Nr. 39. 19145

Gutgeschäft, bereits 10 J. auf einer Hauptstraße, zu verkaufen. Adr. Expedition. 18734

Altes Gemischtwaaren- geschäft preiswürdig zu verkaufen. Auskunft XVI. Herbststraße [illegible] Müller, Bäckermeister.

Zu Kaffeehaus mit 3 Bill. ist krankheitshalber zu verkaufen. Agenten ausgeschlossen, nur directe Käufer. Ausk. VII. Laudongasse 32, Thür 14. 18780

Milchgeschäft wegen Heirat sofort an eine oder zwei Personen zu verkaufen. III. Salmgasse 11. 18800

Guter Gemischtwaaren- verschleiß, alter Posten, 80 fl. Zins, schöne anstoßende Wohnung, wegen Krankheit billig zu verkaufen. X. Erlachgasse 113. 18860

Altes gut eingeführtes Wäsche-, Woll- und Wirkwaarengeschäft mit Wohnung wegen Zurückziehung vom Geschäfte billig zu verkaufen. Adr. Exp. 18870

Gemischtwaarengeschäft, guter Posten, Bier und Wein trägt den Zins, viel Milch und Gebäck, preiswerth zu verkaufen. X. Erlachplatz 8. 18880

Gut gehendes Schuhgeschäft auf lebhaftem Posten, mit anstoßender Wohnung, von einer Person leicht führbar, krankheitshalber billig abzugeben. Zu erfragen V. Margarethenstr. 124, Th. 15. 18884

Eines der besten Milch- geschäfte ist zu verkaufen. Auskunft XVI. Wichtelgasse 12, beim Einsteller. 18924

Branntweingeschäft, 35 J. bestehend, ist billig zu verkaufen. Auskunft III. Große Pfarrgasse 9. 19881

Kerzen- und Seifengeschäft, wegen Versetzung des Mannes bill. zu verk. III. Hohlweggasse 29. 21265

Stand am Naschmarkt mit Victualienhandlung ist wegen Uebernahme eines Weinschankes sof. zu verkaufen. Ausk. IV. Freihaus, 3. Hof, 15. Stg., 1. Stock, Thür 126. 21262

Fisch- und Victualienstand, 18 Jahre im Betriebe, wegen Abreise sofort zu verkaufen. XVIII. Theresiengasse 71, im Gassenladen. 21437

Junge Wirthsleute, kinder- los, suchen Geschäft auf Rechnung oder in Pacht. Zuschriften erbeten unter „F. M. Nr. 21257“ an die Exp. 21257

Gut gehendes Trödlerei- geschäft, mit oder ohne Waare, billig zu verkaufen. Adr. Exp. 21409

Gutes Milchgeschäft ist sofort billig zu verkaufen. XVII. Dornerplatz 13, Thür 11. 21294

Im Centrum der Stadt ist feines Gemischtwaarengeschäft m. Wohnung und sehr einträglicher Hausbesorgerstelle sofort um 1600 fl. zu haben. Adr. Exp. 21564

Gutes Gemischtwaaren- geschäft sammt Waare krankheitshalber um 250 fl. zu verkaufen. IX. Marktgasse 3, Thür 7. 21707

Friseurgeschäft, 28 bis 30 fl. wöchentliche Einnahme, 10 fl. Zins monatl., ist um 250 fl. zu verkaufen. IX. Marktgasse 3, Thür 7. 21708

Prima-Gemischtwaarengeschäft, 20 fl. Losung, mit Cassaräumen, billig zu verkaufen. Auskunft XVI. Kirchsteigergasse Nr. 30, beim Bäcker. 20863

Wein-, Bier-, Branntwein- Concession allein wird zu kaufen oder pachten gesucht für 1. Bezirk. Offerte unter „R. H. Nr. 20913“ an die Exp. 20913

Altes gut gehendes Gemischt- waarengeschäft, 30 Jahre bestehend, guter Posten, ohne Concurrenz, zu verkaufen. Zins vierteljährig 55 fl. Adr. Exp. 20846

Schön eingerichtetes gut gehendes Gemischtwaarengeschäft ist wegen Krankheit sofort zu verkaufen. X. Herzgasse Nr. 34. 21176

Gemischtwaarengeschäft, das beste im 1. Bez., tägliche Losung 40 bis 60 fl., garantirt täglich 12 fl. Reingewinn, zu verkaufen. M. Wenger, II. Josephinengasse 7. 20933

Kaufe kleines Werthsgeschäft mit 2000 fl. Anzahlung. Franz Karl, X/1 Humboldplatz 2, 2. St., D. 16, hinterh. 21155

Selchwaarenverschleiß zu ver- kaufen, auch Einrichtung allein. Auskunft II. Kl. Stadtgutgasse Nr. 14, im Geschäft. 21162

Gute Conditorei und Backstube ist um 600 fl. zu verkaufen XVI. Lerchenfeldergürtel 21. 20917

Seifen- und Parfümerie- geschäft mit Wohnung sehr billig zu verkaufen. XVIII. Wasringergürtel 136. 21220

Fleisch- und Selchwaaren- verschleiß mit Eishaus, großes Eclocal, ist wegen Familienangelegenheit billig zu verkaufen. X. Gellertgasse 17. 21001

Bau- u. Galanteriespänglerei, altes Geschäft, mit schöner Kunden, mit Erzeugung von einem Specialartikel, billig zu verkaufen. Adr. Exp. 21213

Gemischtwaarengeschäft, über 16 J. besteh., wegen Todesfalls sofort zu verkaufen. II. Tandelmarktgasse 20. 20980

Gut gehendes Holz- u. Kohlen- geschäft ist wegen Nichtbestretung zweier Geschäfte um 200 fl. sammt Waarenvorrath zu verkaufen. Adr. Exp. 20873

Sehr gut gehendes Milch- geschäft wird krankheitshalber preiswürdig verkauft. Adr. V. Bez., Matzleindorferstraße Nr. 30. 20868

Pfaidlerei oder Putzerei- übernahe zu kaufen gesucht. Anträge unter „J. H. 20849“ postl. 1. Rathhaus. 20849

Gasthaus, Gast- und Extra- zimmer, schöner Garten, 6 Vereine, gutes Geschäft, Preis 7500 fl. Adr. Exp. 20961

Käse-, Salami- u. Delicatessen- handlung, Centrum der Innern Stadt, vorzüglicher Posten, ist wegen Uebersiedlung billig verkäuflich. Zuschriften unter „A. M. Nr. 20959“ an die Exp., gen. Schein. 20959

Fenster-Reinigungsanstalt zu kaufen gesucht. Genaue Anträge unter „Vom Fach 20937“ postl. VII. Bernardg. 20937

Kleines Kaffeehaus im I. Bezirk zu verkaufen. Unter „Sehr billig 21173“ an die Exp. 21173

Kaffeehaus angrenzend an die Stadt, [illegible] Local, auf einer Hauptstraße mit [illegible] und modern eingerichtet, sehr schönem Publikum frequentirt, außerdem gutes Erträgnis, wird preiswürdig wegen Abreise verkauft.

Alles Nähere nur brieflich unter „Cortier 19646“ an die Exp. 19646

Gut gehendes Gasthaus auf Rechnung nur wegen Krankheit des Besitzers mit Beginn Juni 1902 gegen Caution zu übernehmen. Adr. Exp. 19592

Sehr gutes Gemischtwaaren- geschäft wegen Uebernahme eines anderen Geschäftes billig zu verkaufen. Zu erfragen III. Rennweg 61, im Branntweingeschäft. 18342

Holz- und Kohlengeschäft auf lebhafter Straße, im besten Betriebe, wird sammt Waare bei Abreise billig verkauft. Adr. Exp. 19602

Holz- und Kohlengeschäft, sehr guter alter Expos, großer Kundenkreis, muß wegen Uebernahme eines anderen Geschäftes sofort billigst verkauft werden. Adr. Exp. 19644

Pfaidlerei, anfutem Posten, wegen Abreise billig verkaufen. VI. Magdalenenstraße 59. 19915

Schönes gut gehendes Friseurgeschäft, Eckposten, ist sofort zu verkaufen. IX. Sechsschimmelgasse 11. 21135

Kohlengeschäft zu verkauf. II. Rueppgasse 42. 21119

Selchergeschäft im besten Betriebe, mit Kessel, anstoßender Wohnung, billiger Zins, wovon sich Jeder überzeugen kann, zu verkaufen. Agenten verbeten. XIV. Grimmgasse 44, Spandl. 21072

Sichere Existenz. Gut gehend. 30 Jahre bestehendes Geschäft in belebter Straße, VIII. Bezirk, billiger Zins, von einer Frau allein zu führen, Verhältnisse halber sofort zu verkaufen. Adresse in der Exped. 21055

Fleischhauergeschäft ist preiswürdig zu verkaufen. IX. Sobieskigasse 14. 21236

Milchgeschäft mit anstoß. Wohnung, 18 fl. Zins, um 180 fl. zu verk. Währing, Theresiengasse 48, Th. 15. 21077

Holz- und Kohlengeschäft, 12 fl. Zins, wegen Krankheit um 350 fl. zu verkaufen. Währing, Theresiengasse 48, Thür 15. 21079

Gemischtwaarengeschäft, 35 Jahre bestehend, sammt Waare um 450 fl. zu verkaufen. Währing, Theresiengasse 48, Thür 15. 21078

Tüchtige Trafikverschleißerin mit Jahreszeugnissen und größerer Caution sucht Trafik zur selbständigen Führung. Marie, XVI. Johann Nepomuk Bergerplatz Nr. 4, 1. Stock, Thür 10. 21097

Tüchtiger junger Mann vom Cafe- und Gastwirthsgewerbe sucht ein Geschäft auf Rechnung zu nehmen. Adresse Expedition. 21090

Conditorei, nachweisbar gut, Hauptstraße, zu verkaufen oder zu verpachten. Adr. Exp. 21200

Gut gehendes Gemischtwaaren- geschäft ist wegen Familienverhältnisse sofort zu verkaufen. Besteht seit 30 Jahren. Auskunft bei Mathias Eichinger, XX. Hannoverg. 10. 21205

Gemischtwaarenverschleiß im VIII. Bezirk, schön eingerichtet, mit anstoßender Wohnung, nur wegen Dienstübersetzung des Mannes sofort zu verkaufen. Preis 500 fl. Adr. Exp. 21052

Milchgeschäft, 12 Jahre bestehend, alter Posten, krankheitshalber zu verkaufen. VII. Kirchbergasse 3, Müller's Milchdepot. 21237

Maria Theresia-Kandel- schank, sehr guter Posten, billig zu verkaufen. VII. Josephstädterstraße 57b, im Trödlergeschäft. 21036

Conditorei, gut geh. Posten, in der Nähe einer Schule, ist wegen Krankheit zu verkaufen. V. Nikolsdorferstraße Nr. 30. 21005

Kaufe Branntweingeschäft für meinen Cousin. Petersilka, III. Kronprinz Rudolphstraße 3. 16426

Niederlage von Seifen- und Parfümerieswaaren, altrenommirt, ohne Concurrenz, bester Kundenkreis, gute Preise, nur Cassegeschäft. Reinverdienst ca. 400 K. monatlich. Einrichtung u. Posten 4000 K. Waare laut Factura ca. 5000 K. abzulösen. Zahlung nach Uebereinkommen. Unter „Existenz Nr. 19789“ an die Exp. 19789

II. Bez. Kaffeehaus II. Bez., bürgerliches Geschäft, Eclocal, wegen Krankheit der Frau preiswerth zu verkaufen durch Rudolph Sigmund, III. Praterstraße Nr. 68, Vorm. 21217

Gutes Canditengeschäft, welches von einer Witwe mit 4 Kindern 6 Jahre betrieben wurde, tägl. 3 bis 4 fl., Sonntag 7 bis 10 fl. Reinverdienst, muß wegen Todesfalls um den billigen Preis von 160 fl. verkauft werden. V. Anzengrubergasse 28. 21513

Milchgeschäft, 15jähr. Be- stand, über 300 Liter Ausschank, nebst Butter, Eier, Gebäck, gr. billige Wohnung, tägl. Verdienst 20 fl. „Cafe Börse“, I. Wipplingerstraße, bei Herrn Sahrada, von halb 3 bis 5 Uhr. 21355

Gemischtwaaren- geschäft in bestem Betriebe, gutes Local, krankheitshalber zu verkaufen. Adresse in der Exped. 21376

Friseurgeschäft, gut gehend, um jeden Preis wegen Abreise zu verkauf. Ausk. II. Taborstr. 38, Friseur. 21539

Gutes Gemischtwaaren- geschäft, schöne Wohnung, wird wegen Anstellung sofort verkauft. XIV. Grenzgasse Nr. 7. 21670

Volksoafe, Tramway-End- station, gegenüber von 3 großen Remisen, um 4200 fl. zu verkaufen. Adr. Exp. 21676

Galanteriewaarenfabrication, 32 Jahre bestehend, wird wegen Alter sammt Maschinen und Einrichtung um 500 fl. verkauft. Käufer muß Kaufmann sein. Adr. Expedition. 21492

Gut gehendes Weingeschäft ist krankheitshalber zu verkaufen. III. Erdbergerlände 10. 21308

Geschäftslocale, Fabriksräume, Magazine, Werkstätten und Stallungen.

Geschäftslocale mit großer Straßenfront (11 Schaufenster), mehreren Bureau- u. Magazinsräumen. Centralheizung, sind per Mai, eventuell früher, gegen billigen Zins zu vermiethen. Auskunft in der Buchhandlung, I. Franzensring 22. 17696

Im Centrum der Stadt Ge- schäftslocal mit anst. Magazin od. Wohnung verwendbar, billiger Zins, sofort zu vermiethen. Stamminger, I. Färbergasse 4. 21455

Großes Gassenlocal, 4 Oeffn., sammt Handmagazin; Gassenladen, 2 Oeffnungen, nebst Handmagazin, per Februar zu vermiethen. 8379

V. Wienstraße 91.

2 größere Werkstättenlocale, Hochparterre und Souterrain, Doppellicht, für jedes Gewerbe geeignet, bei gemeinschaftlicher Benützung auch für kleineren Fabriksbetrieb, sind sofort zu vermiethen. XVIII. Theresiengasse 28. Näheres beim Hausbesorger dortselbst. 7022

Günstige Localvermiethung auf lebhaftem Posten, wegen Uebersiedlung sofort sehr billig zu haben. Sehr geeignet für Schuhwaaren-, Schneider- od. Modistengeschäft. Eventuell auch mit Stellagen. Auskunft VII. Neubaugasse 75, im Porzellangeschäft. 18304

Local mit Telephonbenützung, für jedes Geschäft geeignet, in einem Durchhause, zu vermiethen und sofort zu beziehen. Auskunft I. Friedrichsstraße 4, Gasthaus. 19750

Clublocal für 60 bis 70 Personen für Sylvesterfeier zu vermiethen. Gasthaus, I. Schulerstraße 18. 20876

Kl. Gassenläden, auch Wohnung, für Milchgeschäft für Pfaidlerei, für Friseur, für Kaffeeschank, zwei lichte trockene Gassen-Souterrains, für Spängler, für Drechsler, für Mechaniker 2c. sogleich zu vermiethen. 16214 Elisabethhof. V. Nikolsdorferstraße 13.

Gassenladen sammt anstoß. schöner Wohnung, zu jedem Geschäft geeignet, sehr schöne Stallung für 34—36 Pferde, auch getheilt, sofort zu vermiethen. XX. Raphaelgasse 22. 18218

Gassenladen mit Neben- räumen und einem Schaufenster, f. jedes bessere Geschäft oder insbesondere für Kaufmannsgeschäft oder Filiale verwendbar, in nächster Nähe der Stadtbahn und anderer Verkehrslinien, per sofort oder Februartermin zu vermiethen. **VIII. Bennoplatz 8.** 18412

Souterrainmagazin, groß, licht, trocken, billig. XVIII. Dittesgasse Nr. 16. 19138

Lichte und trockene Souterrain-Werkstätte, auch als Aufbewahrungsmagazin, per sofort oder Februartermin zu vermiethen. XVI. Stillfriedplatz 5. 15129

Schöne lichte Werkstatt zu ver- miethen. XVII. Pezzlgasse 9 18130

Große Restauration mit Clublocalitäten, auf lebhaftem Posten, seit 12 Jahren im Betriebe, zu vermiethen. VII. Siebensterngasse 37, Hausbesorger. 19613

Grey-Theater. Räume sind zu vermiethen. Ausk. Radfahrschule, I. Canovagasse 5. 20240

Zu miethen gesucht.

Lichte Werkstätte mit vier Fenstern, mit Badofen bevorzugt, und Stallung für zwei Pferde gesucht. Unter „K. K. 21172“ postl. XVI. Heiligasse. 21172

Wohnungen mit Verpflegung.

Kräftiger Privatmittags- tisch. Getreidemarkt 1, 2. Stg., 2. St., Thür 18. 19611

Wo ? ? Favoritenplatz 8, Th. 14, Privatmittagstisch im Abonnement b. besserer Familie. 19449

Mittagstisch, gut und billig. Kohn, I. Wipplingerstraße Nr. 18, 1. Stock, Thür 4. 18619

Vorzügl. Mittags- u. Abend- tisch für mehrere Herren, sehr billig zu vergeben. A. 2., IX. Bründlbadgasse 7, Mezz., Thür 7. 20910

Guter kräftiger Mittagtisch für einige Herren. I. Gonzagasse 12, Hofstiege, 2. Stock. 21569

Mittagstisch, sehr gut und rein, bei anständiger Familie für Herren oder Dame, billig. Währing, Jörgerstraße Nr. 16, 1. St., Th. 7. 18938

Guter Mittagstisch [illegible] bei einer Witwe. IX. Lazarethgasse Nr. 18, 1. St., Th. 16. 21289

2 möblirte Cabinete, event. 1 Zimmer mit Vorraum, ganz separirt, sehr ruhig, garantirt insectenfrei, mit guter Mittagspension, bei mäßigem Preise für zwei Damen im Umkreise der Oper gesucht. Anträge unt. „Lichtes freundliches Logis 17930“ an die Exp. 17930

Elegantes Schlafcabinet m. Salon bei disting. Dame zu vermiethen, event. Pension. IX. Liechtensteinstraße 35, Aussicht, Eingang Harmoniegasse 9, Mezz., Thür 9. 18957

Schönes möblirtes Cabinet mit oder ohne Pension an eine Dame oder sehr soliden Herrn zu vermiethen. Leopoldine Christelbauer, VII. Zieglergasse Nr. 62, 20862

2 Minuten vom Ring Zimmer und Schlafcabinet, schön möblirt, sofort zu vermiethen, event. Pension. VI. Rahlgasse 6, 1. St., Th. 11. 21084

Für 25 fl. ganze Pension als Mitbewohner auf ein Zimmer für einen Herrn. IV. Prebgasse 23, 1. Stock, Thür 9. 21314

Eleg. möbl. sep. Gassen- zimmer ist mit oder ohne Pension an distinguirte Dame oder Herrn zu verm. Bad, Clavier im Hause. III. Steingasse Nr. 18, 1. Stock. 21469

Sep. Gartenzimmer 21419 nebst ausgez. Verpflegung, auch für älteren oder kränkl. Herrn. Gerstlhof, Hockegasse 10.

Besseres Kind wird in Kost und Pflege genommen. VI. Webgasse Nr. 31, 1 Stock, Thür 7. 18021

Anständige Frau wünscht ein Kind in die Kost. X. Eugengasse 7, 1. St., Th. 7. A. S 21256

Besseres Kind wird in gute liebevolle Pflege genommen, wenn auch neugeboren. V. Johannagasse 27, 1. St., Thür Nr. 7. 21003

I., Schulerstraße Nr. 17.

Kleine Anzeigen.

I., Schulerstraße Nr. 17.

Die „Kleinen Anzeigen" der heutigen Nummer umfassen 8 Seiten.

Donnerstag, Frankenberggasse.
Frohst Neujahr! 20947

Plato. Brief erliegt unter Hugo.
21049 Signora Petrarca.

Fritz Thal . . ., Minoriten-platz. Brief von Weihnachtstraum erliegt Maximilianstraße. 20882

„Gold — H.!"
Innigsten Glückwunsch! Dein F. 20903

Liebste.
Darf Dein Roland nicht wissen wo Du Sylvester verbringst? Herzlich Gruß. 21412

Frankenberggasse!
War verh. d. m. Donnerstag 2. J. zu erwarten. 20924

Alma E. wolle genauer
Erkennungszeichen schreiben unter „Geld beherrscht die Welt 21134" an die Exp. 21134

„Hans 303".
Glückliches Neujahr und auf Wiedersehen am 5. um 11 Uhr. H. Z. A. 21556

13 Gennaio 1901.
Preleva lettera noto ufficio postale sotto mie iniziali e noto numero. 21520

Franz!
Hansl wartet Mittwoch 9 statt 10 Uhr. Robert Hamerlinggasse. 21568

Lämchen 1793.
Nehmen Sie die Empfindungen eines Sehnsüchtigen entgegen, und bitte, mir sobald als möglich alles Nähere wissen zu lassen. 21583

Emilie J., Wien, X.
Seit 22. December wieder in Wien. Bitte, schreibe wo und wann baldiges Wiedersehen möglich wäre; vielleicht auf unserem vorjährigen Platze? Bitte Dich um ein Lebenszeichen! Vergiß nicht Deinen Dich lbd.
20858 Carl G.

Träumerei.
Freundl. Zeilen innigst dankend erhalten, doch war Besuch des Cursalons leider unmögl., daher recht innig erneuertes Wiedersehen, wenn mögl. für einen der nächsten Wochentage erbeten. Unter „Taubengrau Nr. 21196" auf gleichem Postamt. 21196

Mittwoch—Gartenbau.
Leider verfehlt, bitte für 1. Jänner unter „Weiße Blouse 21233" postl. VIII. Neustiftgasse um ehrbares Wiedersehen. 21233

Liebste.
Kein Wunsch der ganzen großen Welt die heut gebracht,
Kann mehr von Herzen sein als meiner Dir gedacht.
20881 Herzl. Gruß Dein Roland.

Lieber Max!
Ich sehne mich, Dir sowohl zu Deinem Avancement, als auch zum Neujahr persönlich Glück zu wünschen. Bitte, gib mir Gelegenheit. Dich Dienstag den 31. d., um 6 Uhr Abends, in der Conditorei D . . . l zu treffen. Alte L . . . d. 20986

Brünettes Fräulein mit
linkem Wangengrübchen, welches Sonntag in einer Restauration des III. Bez. mit Herrn am selben Tische Blicke tauschte, wird um ehrb. Wiedersehen gebeten. Unter „Farbs ihrer Halskette 21230" postlag. III. Mohsgasse. 21230

Volksgartenrestaurant.
Herr im Smoking bittet bewunderte dunkeläugige Dame um gütiges Wort, ob ehrbare Bekanntschaft möglich. Unter „C. C. 20899" postl. Minoritenplatz 20899

Cafe Mändl, Rothenthurm-straße. Jene reizende Dame, welche Sonntag spät Abends auf dieses Blatt aufmerksam gemacht wurde, wird um Nachricht beh. ehrb. Wiedersehens ersucht. Unter „M. S. Nr. 32561" postl. IX. Lazarethg. 21363

Elektrische Bahn.
Jene elegante Dame mit violetsreme Hut, welche die Strecke Ring-Stadtbahn . . . Uhr Nachts wird von ihrem Gegenüber höflichst um den Bescheid gebeten, ob eine streng ehrbare Annäherung möglich wäre. Briefe erbeten unter „Witwer 21490" an die Exp. 21490

Casa piccola, Sonntag.
Junge Dame am Vis-à-vis-Tisch, pelzverbrämtes Kleid, schwarzer Hut mit Feder, wird gebeten, bekanntzugeben, wo ehrbares Wiedersehen möglich. Unter „G. A. 21192" postlagernd I. Nibelungengasse. 21192

Josephstädter Theater, Sonn-tag, 2. Galerie. Jene 2 schönen Damen, welche von den unmittelbar vor ihnen sitzenden 2 Herren (brünett und blond) bewundert und bis zum Wagen gefolgt wurden, werden herzlichst gebeten, gütigst bekannt zu geben, ob ehrbare Annäherung möglich. Discretion unter Ehrenwort. Briefe erbeten unter
Sein Do[illegible]
postl. I. Minoritenplatz,
nur gegen Schein. 21008

Ein älterer f. Herr, stabil in
Wien, alleinsteh., sucht eine gebildete, symp. Haushälterin, welche sehr gut und sparsam kochen kann. Anträge (mit Beischluß der Photographie erwünscht) unter „B. N. Nr. 19690" an die Exp. 19690

Rasche und discrete Heiraten
verm. die Administration der „Allgemeinen Rundschau", Budapest, VII. Szegfügasse 2. Prima Referenzen. 3000 Herrenanträge und 4000 Damenanträge mit Vermögen v. 2000 fl. b. Millionen vorgemerkt. Probenummer (8 Seiten Großform.) Heirathsvorschläge nebst Information gegen 30 kr. in Briefmarken. 19979

Aristokrat, 25 Jahre alt,
in bescheidener Stellung, wünscht wohlerzogenes hübsches Mädchen mit 30,000 bis 40,000 fl. behufs Ehe kennen zu lernen. Antr. mit Photographie, welche retournirt wird, unter „Prosit Neujahr 21064" postlag. XIII. Lehnergasse, nur gegen Schein. 21064

Ehrbare Bekanntschaft sucht
anständige 40 Jahre alte Dame mit 4000 K. Einkommen mit älterem in geordneten Verhältnissen lebendem Herrn. Detaillirte Anträge erbeten unter „Mein Neujahrstraum Nr. 15415" an die Expedition. 15415

Junger fescher Erfinder mit
besten Referenzen, aber arm, sucht unabhängige vermögende Frau. Näheres mündlich. Unter „Gesunde Basis 20165" postlag. VIII. Mariatreugasse. 20165

Geschäftsmann. 24 Jahre
alt, sucht häuslich erzogenes Mädchen zu ehelichen. Vermögen beansprucht. Unt. „Glücklich 21143" postl. XVI. Hofferplatz. 21143

Junger Mann, Christ,
28 Jahre alt, Confectionär, 20,000 K. bar, sucht kaufmännisch gebildetes Fräulein zur Frau. Anträge mit nur genauer Adresse unt. „Sofort 19515" an die Exp. 19515

Wiener Geschäftsmann,
28 Jahre alt, Witwer ohne Kinder, wünscht sich mit einem wirthschaftl. vermögenden Mädchen oder Witwe, wenn auch vom Lande, zu verehelichen. Briefe unter „Ernstgemeint Nr. 19733" an die Exp. 19733

Ausländer, aus bester Gesell-schaft, wünscht ehrbare Bekanntschaft einer schönen, gebildeten, jungen Dame. Nur nicht anonyme Briefe werden beantwortet. Unter „Alexandre de P. 17958" an die Expedition. 17958

Fräulein mit gut gehendem
Geschäfte wünscht sich mit anständigem Herrn, Israeliten, über 30 Jahre alt, in sicherer Stellung zu verheiraten. Briefe unter „Winter 20951" postl. II. Taborstr. 20951

Für hübsches 24jähr. Mädchen
aus hochachtbarer Familie, häuslich erzogen, wie auch kaufmännisch gebildet, wird nur älterer, gut situirter israel. Bewerber (event. Kaufmann), Witwer nicht ausgeschlossen, gesucht. Nur ernste, nicht anonyme Anträge unter „Tüchtige Hausfrau 17938" postlag. XVII. Bergsteiggasse, nur gegen Schein. 17938

Besseres Mädchen vom Lande,
30 Jahre alt, wünscht mit einem ebensolchen Mann im Ehestand zu treten. Jener muß das Bäckergewerbe verstehen, da er selbes Geschäft sammt Haus und Wirthschaft am Lande übernehmen soll. Unter „J. Z. 19164" a. d. Exp. 19164

Für mehrere sehr vermögende
kath. Damen suche passende gut situirte Bewerber zu Gatten. Strengste Discretion. Anonymes bleibt unbeantwortet. Unter Chiffre „Bedeutende Erfolge 100" postlagernd I. Hauptpost, gegen Schein. 21457

Mit intell. charaktervo. ält.
gesundem anst. gutsit. Gentleman, event. Pensionist oder Privatier, sucht ebensolche Dame (1800 K. Jahresrevenue) Corresp. behufs ehrb. Connaissance. Musikliebend bevorzugt. Antwort behoben bis inclusive 10. Jänner 1902 unter „Mon Reve 21331" an die Expedition. 21331

?
Welcher charaktervolle gut situirte Herr wäre geneigt, einer anständigen, feschen, 19 Jahre alten, großen Blondine, häuslich erzogen, im neuen Jahre das Glück der Ehe zu bringen? Werthe Zuschriften erbeten unter „Nur wahres Glück 20782" postlagernd IV. Neumanngasse bis 8. Jänner. Gegen Schein. 20782

Funde und Verluste.

Gefunden Siegelring mit
Initialen im Stein. Abzuholen bei Dr. Max Wilheim, VI. Stumpergasse 61. 20888

Opernglas wurde in der
Leopoldstadt gefunden. Adr. Exp. 21529

Verloren wurde am 26. d.
eine goldene Damenuhr s. Kette auf der Dampftramway Augartenbrücke-Floridsdorf oder am Wege Floridsdorf-Jedlesee. Gegen gute Belohnung abzugeben I. Kaiser Ferdinandsplatz 2, Portier. 21138

Verloren goldene Damen-uhr mit Monogramm „R. B." am 28. d., Abends, auf dem Wege V. Wehrgasse bis Teinfaltstraße. Gegen . . . wendige ab . . . straße Nr. 2, 3. Stock, Thür 10. 21333

Verloren wurde ein gold.
Armband mit Herzl (drei Perlen) am 29. d. Abends auf dem Wege zu Wiesinger's Waldrestauration und Jubiläumswarte. Gegen gute Belohnung abzugeben VI. Gumpendorferstraße 39, 2. Stock, Thür 43. 21238

Verloren goldener Herren-ring mit 3 Steinen im I. oder II. Bezirk. Abzugeben gegen Belohnung Justus Goubrich, I. Spiegelgasse 3. 20914

Verloren wurde am Wege
Volksgarten, innerer Burghof, Kohlmarkt, Tuchlauben, Marc Aurelstr. braunes Lederfläschchen mit Visitkarten[illegible], abzugeben geg. 15 K. Belohnung: Breisach, I. Wipplingerstraße Nr. 34, Börsengebäude, Mezzanin. 21327

Graue Dogge zugelaufen.
Abzuholen XV. Goldschlagstraße 13, Hausbesorger. 20854

Verlustanzeige.
Fünf Monate altes Bernhardinerweibchen gerieth Sonntag Vormittags in Verlust. Werth 30 fl. Finderlohn 10%. Abzugeben im Hotel Central, wo Näh. bekannt. 21185

Sonntag den 29. d. verlaufen
weißer Foxterrier mit gestutztem Schweif und langen braungefleckten Ohren, Maulkorb und alter Marke Nr. 20376. Gegen gute Belohnung abzugeben I. Schottenring 24, 4. St., Thür 8. 21164

Zwei junge gelbe Wolfs-spitz, Männchen und Weibchen, haben sich Sonntag den 29. d. verlaufen und sind gegen gute Belohnung abzugeben in der Restauration Huber, XVI. Reinhoffstraße 70. Vor Ankauf wird gewarnt. 21443

Dachshund, gelb, alt, auf
Namen „Waldmann" hörend, wurde verloren. Gegen Belohnung abzugeben. IX. Nußdorferstraße 12a, 1. St. 21209

Hund verlaufen!
Stallpintsch, hört auf den Namen „Gigerl", Weibchen, semmelfarbig, ohne Maulkorb und Marke, gegen Belohnung abzugeben. XX. Treustraße 10, 3. Stock, Thür Nr. 17. 21242

Verlaufen Foxterrier, fünf
Monate alt, weiß und gelb gefleckt, mit Halsband. Geg. Belohnung abzugeben II. Mathildenplatz 1, Gasthaus. 21328

Vermischte Anzeigen.

Patente, Marken und Muster
durch Ingenieur V. Tischler, Patentanwalt, Wien, VII/2 Siebensterngasse 39. 16155

Patente erwirkt correct
Ingenieur M. Gelbhaus, beeideter Patentanwalt, Wien, I. Graben 29a. 16447

Correctest! Concurrenzlos!
Internationale Geheimagentie!
„HELIOS!"
Wien, I. Brünnerstraße Nr. 5.
Wiener internationales Privat-Detective-Institut!
Direction: Johann Müller,
anständiger Fachmann vornehmster Gesinnung und Tüchtigkeit!
Specialkanzlei vertraulicher Auskünfte! Heiratsauskünfte!
Vermögen, Familie, Vorleben, Galantes, Ruf, Charakter &c.
Recherchen! Erhebungen!
Specialabtheilg.: Genauester Beobachtungen! Beweise! &c.
Absolute Discretion!
Telegrammadresse: „Heliotive!"
Telephon 7506. 93439

Privat-Detective
Samuel Goldberger,
Wien, II. Praterstraße 37,
vornehmste Firma dieser Branche, mit Verbindungen an allen Orten, offerirt seine Dienste für delicate Angelegenheiten aller Art, Beobachtungen, Reisen-, Heirats- und Privatauskünfte &c. unter strengster Discretion. Telephon 1521. 21299

Aerztl. gepr. Masseurin und
Hebamme empf. sich den Damen. I. Fleischmarkt 8, 2. Stg., 2. St., Th. 14. 15111

Aerztlich geprüfte Kranken-pflegerin empf. sich den Damen. II. Czerningasse 15, Part., Th. 7. 19961

Aerztlich geprüfte Kranken-pflegerin empfiehlt sich. III. Untere Viaductgasse 9, Thür 3, Haltestelle Radetzkyplatz. 21689

Den geehrten Damen em-pfiehlt sich bestens ärztlich geprüfte Masseurin und Hands- und Nagelpflegerin. Alserstraße Nr. 40, 1. St., Th. 62, links.

Herzige Wunderl, jung,
an Thierfreunde billig abzugeben. VI. Getreidemarkt Nr. 15. Uebersetzungsbureau für alle Sprachen. 21473

Manicure Hand- u. Nagel-pflege für L. T. Damen. VIII. Mechitaristengasse 1, 1. St., Th. 17. 21661

Intellig. Krankenpflegerin,
ärztlich geprüft, empfiehlt sich aufs beste. VIII. Laudonasse 26, Parterre, Thür Nr. 4. 21226

Aerztlich gepr. Kranken-pflegerin empfiehlt sich. VI. Stiegeng. 16, Part., Th. 3. 21026

Intelligente Krankenpflegerin
empfiehlt sich bestens. III. Hegergasse Nr. 10, 2. Stock, Thür 23, Tramwayhaltestelle Fasangasse 21616

Geübte Krankenpflegerin
empfiehlt sich bestens. I. Singerstraße Nr. 8, 2. Stg., 1. St., links, Th. 36. 21521

Krankenpflegerin empfiehlt
sich bestens. IV. Margarethenstraße Nr. 34, 1. Stg., 1. St., Th. 12, rechts. 21533

Vermiethungen.

Wohnungen, Zimmer, Cabinete.

I. Bezirk.

Schöne Hofwohnung, 1. Stock,
1 Salon, 2 Zimmer, 2 Cabinete, 1 Alcoven, 1 Dienstbotenz., Vorz. u. Küche, Boden und Keller, per Walpurgis 1902 an eine anständige Partei zu vermiethen. I. Sonnenfelsgasse 11. Ausk. bei der Hausbesorgerin. 77133

Stephansplatz, eleg. möbl.
separ. Zimmer, sich als . . . ialogis. I. Singerstr. 14, Hof . . . Th. 1. 17094

I. Fichtegasse 2. Mez.-W. 1.
bei dist. Dame, 1 . . . Appartem., 2 Piecen, stabil an dist. Personal zu verm. 18049

Elegante Herrschaftswohnung,
möblirt, mit Wäsche u. Service, sofort zu vermiethen. I. Reisnergasse Nr. 6, 2. Stg., 1. St., Th. 11. 19141

Ein oder zwei große möblirte
reine Zimmer an einen oder zwei solide katholische Herren zu vermiethen. Näheres Wien, 1. Postgasse 2, 3. Stiege, 2. Stock, Thür 30. 20997

Mitte der Stadt, I. Rumpf-gasse 5, schöne Wohnung, bestehend aus vier Zimmern, 1 Vorz., 1 Küche, zu vermiethen. Zins 1000 Kronen. 21047

Einzelne Zimmer, von der
Stiege sep., zu verm. I. Sephansplatz, Goldschmidg. 4, Th. 6, auch Pension. 21560

In unmittelbarer Nähe des
Parlaments und Rathhauses ein elegantes Gassenzimmer an soliden distinguirten Herrn zu vermiethen. Auerspergstraße Nr. 19, 2. Stock. 21357

II. Bezirk.

Eleg. möbl. Gassenzimmer
um 15 fl. zu vermiethen. II. Praterstraße Nr. 36. 8405

Separ. Zimmer u. Cabinet,
Gassenaussicht, zusammen oder getrennt, sofort zu vermiethen. II. Darwingasse 17, 1. Stock, Thür 6. 16670

Cabinet, möbl., separ., an
soliden Herrn zu vermiethen. Preis 12 fl. II. Taborstraße 51, 2. Stg., 1. St., Thür Nr. 28. 18715

Nett möbl. Cabinet ist an
einen soliden Herrn bei alleinstehender Dame zu vermiethen und sogleich zu beziehen. II. Untere Donaustraße 23, 2. Stiege, 1. Stock, Thür 13. 20867

Nett möbl. sep. Cabinet ist
sofort zu vermiethen. II. Rembrandtstraße Nr. 36, 2. St. 18589

III. Bezirk.

Sep. möbl. Cabinet billigst sof.
III. Pragerstr. 12, Mezz., Th. 5 19106

Sep. hübsch möbl. Zim. sof. billigst.
III. Pragerstr. 12, Mezz., Th. 5. 19105

Schön möbl. Zimmer, ganz
sep., sofort zu vermiethen. III. Mattiasgasse 3, Thür 6. 19706

Sofort zu vermiethen drei
Zimmer, 2 Cab., Vorzimmer und Küche, 2. Stock, ganz nahe der Stadt. III. Obere Weißgärberstraße 14. 20956

Zimmer, Küche, Khunngasse 10,
Dietrichgasse 26, Erdbergstraße 139. 20939

III. Seidlgasse 17 schöne
Gassenwohnung per Febr. 90 fl. ¼jährig. 21342

IV. Bezirk.

Schön möbl. separ. Gassen-zimmer sammt Schlafzimmer zu vermieth., event. als Absteigquartier für Fremde. IV. Carlsgasse 16, 2. St., Th. 14. 20908

Eleg. separirtes Absteig-zimmer, auch Cabinet, auch stabil sofort zu vermiethen. IV. Schleifmühlgasse Nr. 15, Halbstock, Thür 4. 21366

Zwei Gassenzimmer, eleg.
möbl., sofort zu vermiethen. IV. Wohllebengasse 10, 1. St., Thür 13a. 21360

V. Bezirk.

V. Bezirk, Wienstraße Nr. 91
1. Stock, Zimmer, sehr großes Cabinet, Vorzimmer und Küche. 8378

Einzig schöne Gassenwohnung,
2 sep. Zimmer, Vorzimmer, Küche, eigenes Closet, Gas und Wasser, sogleich zu vermiethen. Elisabethhof, V. Nikolsdorferstraße 13. 16212

Reines nett möbl. Zimmer
zu vermiethen. V. Pilgramgasse 22, Mezz., Thür 9. 18698

VI. Bezirk.

Eleg. [illegible] Gassenzimmer
in unmittelbarer Nähe der Ringstraße und Oper, sofort zu vermiethen. VI. Gumpendorferstraße 3, Thür 11. 18083

Für distinguirte Persönlichkeit
5 Minuten v. d. Oper sehr elegantes, ganz separirtes Schlafzimmer u. Salon mit Clavier. Alles Gassenaussicht, ruhig, preiswerth zu vermiethen; auch als Absteiglogis für Fremde. Kein Zettel am Thor. Zu sehen von 11—12 und von 1—4 Uhr.
VI. Windmühlg. 23, Hochpart.,
Th. 10, gegenüber der Stiege. 19826

VII. Bezirk.

Eleg. möbl. sep. Gassen-zimmer ist für einige Monate an einen Herrn sofort zu vermiethen. VII. Stiftgasse 21, 1. Stiege, 2. Stock, Thür 11, Jahn. 19713

Gassenwohnung, 2 Zimmer,
1 Cabinet, auf die Gasse, 1 Hofzimmer, Vorzimmer, Küche, Bad, Dienstbotenzimmer, Gas und elektrisches Licht, von der Partei zu vergeben. Neustiftgasse 19, 2. Stock, Thür 17. 19768

Möblirtes Zimmer an 1 od.
2 solide anständige Herren sofort zu vermiethen. VII. Richtergasse Nr. 7, 2. St., Thür 7. 18442

VIII. Bezirk.

Zu vermiethen ist ein schön
möbl. Zimmer mit Gassenaussicht im 1. St. VIII. Bezirk, Fuhrmannsgasse 9, 1. Stock, Thür 5. 21231

IX. Bezirk.

Kl. Hochpart.-Hofwohnung,
2 Minuten vom Schottenring, bestehend aus Zimmer, Cabinet und Küche, Wasserleitung in der Küche, eigenes Closet, billiger Zins, von der Partei per Februar zu vermiethen. IX. Berggasse 39. Ausk. b. Portier. . . .

Eleg. möbl. Gassenzimmer
ganz . . . Mez., Th. 7, 3 Min. v. Schottenthor. 17771

Möbl. Zimmer, garantirt
rein, sehr nett, bei alleinsteh. Frau zu vermiethen. IX. Liechtensteinstraße Nr. 56, 1. Stock, Thür 13. 18027

Um halben Zins sofort ab-zulösen elegante Wohnung, 2 gr. Zimmer, 2 gr. Cabinete sammt Zubehör. IX. Kolingasse 20. 20336

Zimmer und Cabinet, rein,
ruhig, sep., mit schöner Gartenaussicht, bei einzelner Dame sofort zu vermiethen. IX. Alserstraße Nr. 47, 2. Stiege, 1. Stock, Thür 35. 21227

Salon und Schlafzimmer,
eleg. möbl., sep., an stabilen Herrn zu vermiethen. IX. Bez., Währingerstraße Nr. 41, 1. Stock. 20859

Schön möblirtes separirtes
Zimmer ist bei disting. ruhiger Familie zu vermiethen. IX. Porzellangasse Nr. 22a, 3. Stg., Thür 9. 21633

Lichte sonn. Gassenwohnung,
nächst dem Colosseum, bestehend aus 2 großen Zimmern, Vorz., Küche, Speis, Closet, per Februar zu vermiethen. IX. Glasergasse 8, 3. Stock, Thür 21. Preis vierteljährlich 85 fl. 20559

Nächst der Alserstraße, IX.
Brünnlbadgasse 6, 2 Gassenzimmer mit sep. Eingängen, 1 Vorzimmer, Küche &c., vom 2. Jänner oder Februar ab zu vermiethen. 19290

Möbl. sep. Gassenzimmer,
nächst Schottenring, 16 fl., an stab. Herrn zu vermiethen. IX. Thurngasse 11, Stiege rechts, 2. Stock, Thür 8. 20936

Gassenzimmer oder Cabinet,
hell, rein, gut möblirt, separ., für soliden Herrn oder Dame, 10—15 fl. bei Einzelner. IX. Pramergasse 29, 2. St., Th. 11. 21508

Hübsch möbl. Zimmer, sep.,
in günstiger Lage, an einen Herrn um 14 fl. zu vermiethen. IX. Berggasse 20, 2. Stg., Thür 23. 14358

Zimmer und Cabinet,
möblirt, separirt, zusammen oder separat sofort zu vermiethen. IX. D'Orsaygasse Nr. 7, 2. Stock, Thür 9. 21542

X. Bezirk.

Zimmer, Küche, 8—11 fl.,
Cab. 5—7 fl. X. Gellertgasse 19, Quellengasse 18, Absbergasse 11, elektr. Trambay. 20938

XIII. Bezirk.

Schöne Fahreswohnung,
XIII. Cumberlandstraße 71, an der West- und Stadtbahn, 1. Stock, 2 Zimmer, zwei Cabinete, Diener-, Bad- u. Vorzimm. &c., Gartenbenützung, per Februar zu beziehen, von 2 bis 4 Uhr zu besichtigen. Vierteljähr. Zins 137 fl. 50 kr. 18456

XV. Bezirk.

Schön möbl., ganz sep.
Gassenzimmer ist gegen mäß. Entgelt in der Nähe der Westbahn sofort zu vermiethen. XV. Palmgasse 3, 3. Stock. 19946

XVII. Bezirk.

Zimmer, Küche u. Wohnungen
u. Souterrains, XVII. Hauptstr. 80. 20941

XVIII. Bezirk.

XVIII. Antonigasse 88,
2 Zimmer, 1 Vorzimmer, Küche und kleines Zimmer zu vermiethen. 18452

Währingergürtel 121, nur
16 fl. monatlich, Zimmer, Cab., Küche, licht, trocken, Souterrain. 18984

XVIII. Dittesgasse Nr. 16,
schöne Wohnung in elegantem Cottagehaus, Zimmer, Cabinet, Vorzimmer, Küche, Parkaussicht, vierteljährl. 65 fl., sofort zu beziehen. 19137

XIX. Bezirk.

XIX. Bez., Prinz Eugenstr. 19
ist ein lichtes schön möbl. ruhiges vom Gang sep. Zimmer mit Alcoven sogleich zu verm. (nächst Tramway- u. Omnibus-Hallest. 8125

Zimmer, Cab. . . . W. . .
steinstraße 74, Treustraße 54, 56, Hintergasse 42. 20940

Diverses.

Elegantes Absteigquartier
nächst Ring zu vermiethen. Zu sehen von 11 bis 3 Uhr. Adr. Exp. 18565

Absteigquartier, Nähe Rath-haus, zu vermiethen. Adr. Exp. 21456

Zu miethen gesucht.

!! Kein Miethzinsverlust !!
!! Keine Leerstehung !!
Die bestbekannte juristisch geleitete Häuserverwaltung
Hecht, IX. Alserstraße Nr. 10,
übernimmt Hausadministrationen und leistet Gewähr dafür, daß Leerstehungen von Wohnungen oder Localen sowie Miethzinsverluste nicht vorkommen. Alle in die Administration einschlägigen Arbeiten, wie Verfassung der Zinsfussion, Klagen, Executionen &c., werden kostenlos besorgt. 17187

Schön möbliries Zimmer
mit sehr gutem Bett für eine alte Dame gesucht. Nähe der Hernalser Linie. Preis incl. Frühstück. Unter „R. S. 17943" an die Exp. 17943

Jahreswohnung in Hietzing,
nahe der Stadtbahn, 5 bis 7 Wohnräume, reiches Zugehör, schattiger Garten, Gas, am liebsten einzige Partei, per Mai gesucht. Anträge mit Preisangabe unter „Neujahr Nr. 20869" postl. I. Minoritenplatz. 20869

Möbl. Zimmer, sauber und
insectenfrei, sammt voller Pension bei christl. Familie in der Nähe des Radetzkyplatzes von einem Beamten per 1. Jänner gesucht. Offerte nur mit Preisangabe unter „R. B. Nr. 21054" an die Exp. 21054

Möbl. Cabinet für ein
. . . möblirtes separirtes Cabinet für ein Fräulein. Unter „Rein und ruhig 21108" an die Exp. 21108

Logis mit Verpflegung,
mäßiger Preis, gesucht für einen jungen Mann, abs. Juristen, womöglich Familienanschluß, mit 1. Jänner. Gefällige ausführliche Offerte sofort erbeten an
B. Hirschfeld in Gorkau,
Böhmen. 20870

Statt jeder besonderen Anzeige.

Emilie Stern
Jakob Zimmermann
Schwihau Horn
Verlobte.
8677

Anträge übernimmt u. Auskünfte ertheilt unentgeltlich über alle „Kleinen Anzeigen" unsere Expedition, I., Schulerstr. 17.

Verantwortlicher Redacteur: Sigmund Hahn. — Druck und Verlag: „Stepreremühl"; verantwortlich: Emanuel Wilhelm. Farbe: Franz v. Jurtschek, Wr.-Neustadt.

Ἔναρξη λειτουργίας Υ.Β. ἐν Πύργῳ. Ἰουν. 1905

"Ἡ ἀνάγκη ἵνα Κυρηναϊκὴ πτηνικὴ ὑπηρεσία ἀπὸ τῶν ἐρειπίων νεανικὴ ἐπὶ δ, σχεδὸν ἀγνοηθεῖσα ἐξαφανίσεως ἐπιστήμη, ἐλάμβανε τὸ σχῆμα, ὑφ' ἣν ἀπορροὴ ἄλλως τηλέφωνα ἐν ἔτει ἐπανόδου Υ.Β. κράτος· ἀγόμενον πρὸ ἐπιτελεσθείσης ἐπὶ ἐξαγωγῆς, Πύργ. ἐκ τῆς ἐπὶ ἐξαγωγῆς ὑπηρεσίας ἐπὶ τῆς ἐπιτελεσθείσης ἐξαγωγῆς ἐξαγωγῆς τηλεφώνου ἐπιτελεσθείσης, ἐπὶ τῆς ἐξαγωγῆς ἐξαγωγῆς."

23/2/1905

189

Η ΜΑΚΕΔΟΝΙΚΗ ΣΥΖΗΤΗΣΙΣ

ΕΙΣ ΤΗΝ ΑΓΓΛΙΚΗΝ ΒΟΥΛΗΝ

ΑΙ ΔΗΛΩΣΕΙΣ ΤΟΥ ΛΟΡΔΟΥ ΠΕΡΣΥ

Ο ΛΟΓΟΣ ΤΟΥ ΜΠΑΛΦΟΥΡ

[Σπουδαιοτάτη ὑπῆρξεν ἡ ἐνώπιον τῆς Βουλῆς νῶν Κοινοτήτων μακεδονικὴ συζήτησις. Ἐλλείψει χώρου δὲν δυνάμεθα νὰ δημοσιεύσωμεν ὁλοκλήρους τὰς ἀγορεύσεις. Ἀλλ' ἡ δημοσίευσις ἀκριβοῦς περιλήψεως τῶν λόγων τοῦ ὑφυπουργοῦ τῶν Ἐξωτερικῶν λόρδου Πέρσυ καὶ τοῦ πρωθυπουργοῦ Μπάλφουρ, ἐπιβάλλεται. Ὡς γνωστὸν τὴν συζήτησιν προεκάλεσεν ὁ φ ι λ έ λ λ η ν (!) βουλευτὴς Στήβενσων, καταγγείλλας τὰς φοβερὰς βιαιοπραγίας τῶν Τούρκων κατὰ τῶν Βουλγάρων του].

Ὁ λόρδος ΠΕΡΣΥ, ἁπάντων εἶπεν, ὅτι 20—25000 προσφύγων ἐπαλινόστησαν εἰς τὸ βιλαέτιον τῆς Ἀδριανουπόλεως. Οἱ ἐπὶ τόπου ὑπάλληλοι ἐμπνέονται ὑπὸ ἀγαθῶν διαθέσεων. Αἱ μεταρρυθμίσεις καταβάλλονται προσπάθειαι ὅπως ἐφαρμοσθοῦν.

— Δὲν παραδέχομαι, ὅτι αἱ μεταρρυθμίσεις ἀπέτυχαν. Οὐδὲν δύναται νὰ λεχθῇ, ὅτι οἱ πολιτικοὶ πάρεδροι ἔδωκαν εἰς αὐτὰς στενὴν ἑρμηνείαν. Τουναντίον ἔδωκαν τὴν εὐρυτάτην τῶν ἑρμηνειῶν. Ὑπάρχουν πολλὰ χάρτινα σχέδια μεταρρυθμίσεων. Τὸ ζήτημα εἶνε ποῖον δύναται νὰ ἐφαρμοσθῇ. Αἱ ἀκαδημαϊκαὶ λύσεις ἀνήκουν εἰς τοὺς ἐκ τῶν ἀνακλίντρων των λύοντας τὰ ζητήματα (γέλωτες). Αἱ πρακτικαὶ εἰς τοὺς περιερχομένους τὴν χώραν καὶ μελετῶντας αὐτήν.

Πάντες δ' οἱ μελετήσαντες αὐτὴν ἀμερολήπτως ἀδυνατοῦν νὰ προέλθουν εἰς συμπέρασμα ἄλλο εἰμὴ **ὅτι ἡ εὐθύνη τῆς βραδείας ἐφαρμογῆς τῶν μεταρρυθμίσεων βαρύνει τὰ ἐπαναστατικὰ κομιτάτα.** Αὐτὰ εἶνε τὰ προκαλοῦντα τὴν διατήρησιν τόσου πολυαρίθμου στρατοῦ εἰς τὴν Μακεδονίαν καὶ τὴν ἐκ τούτου ἀπορρόφησιν σπουδαίων πόρων, οἵτινες ἠδύναντο νὰ διατεθῶσιν εἰς βελτίωσιν τῆς πολιτικῆς διοικήσεως. Βεβαίως οἱ Τοῦρκοι εὐθύνονται διὰ τὴν κακοδιοίκησίν των.

Ἀλλὰ δὲν εἶνε ἡ τουρκικὴ κακοδιοίκησις ἡ ἐξαναγκάζουσα χριστιανοὺς νὰ προβαίνουν εἰς ὠμότητας κατὰ τῶν Μακεδονικῶν πληθυσμῶν. **Αἱ ἀπαιτήσεις τῶν ἐπαναστατικῶν κομιτάτων, ἄλλως, ὡς διερμηνεύονται ὑπὸ τῶν ἐν Ἀγγλίᾳ φίλων των** (Σημ. Δηλαδὴ τοῦ ἀξιοτίμου φ ι λ έ λ λ η ν ο ς κ. Στήβενσων) **πᾶν ἄλλο ἢ τοὺς πόθους τοῦ χριστιανικοῦ πληθυσμοῦ ἐκπροσωποῦν.**

Καὶ ἀφ' ἧς αἱ Δυνάμεις ἀνέλαβον τὴν ἐφαρμογὴν τῶν μεταρρυθμιστικῶν σχεδίων. μακρὰ σειρὰ ὠμοτήτων Χριστιανῶν κατὰ Χριστιανῶν ἐπηκολούθησε. Τοῦτο δ' ἔπεισε τὴν Εὐρώπην ὅτι οἱ Χαιστιανοὶ, ὅσον καὶ ἂν μισοῦν τοὺς Τούρκους, ἀλλὰ μισοῦν περισσότερον ἀλλήλους. **Ἀποτέλεσμα δὲ τούτου εἶνε, ὅτι ἐὰν προσεφέρετο εἰς αὐτοὺς ἀπαλλαγὴ ἀπὸ τῆς τουρκικῆς διοικήσεως, διὰ τῆς ὑποταγῆς εἰς τὴν αὐστριακὴν ἢ τὴν ρωσσικὴν διοίκησιν, δὲν θ' ἀπέκρουον ταύτην.**

Δὲν λέγω πάντα ταῦτα, διὰ νὰ δικαιολογήσω τὴν τουρκικὴν Κυβέρνησιν. Βεβαίως εὐρυτάτη εἶνε ἡ εὐθύνη τῆς Τουρκίας διὰ τὴν διοίκησίν της. Ἀλλὰ δὲν εἶνε ὀρθὸν ἡ εὐθύνη τῶν διαφορῶν τῶν φιλερίδων τούτων χριστιανικῶν λαῶν νὰ ἐπιρρίπτεται εἰς τὴν τουρκικὴν διοίκησιν. Ἡ Βουλὴ πρέπει νὰ ἐννοήσῃ, ὁποῖος εἶνε ὁ σκοπὸς τῶν ἐπαναστατικῶν κομιτάτων. Ἡ μεγάλη πλειονοψηφία τῶν χριστιανικῶν πληθυσμῶν δὲν συμπαθεῖ πρὸς τὰ κομιτάτα ταῦτα, τῶν ὁποίων σκοπὸς εἶνε νὰ ἐξωθήσουν τοὺς ἀτυχεῖς τούτους εἰς ἐπανάστασιν, ἐπὶ τῇ ἐλπίδι, ὅτι ἡ Εὐρώπη θὰ ἐξαναγκασθῇ νὰ σπεύσῃ πρὸς ἀρωγήν των.

Διὰ ποίου τρόπου θ' ἀπελπίσωμεν τὰ κομιτᾶτα ταῦτα ; Ἀποδεικνύοντες πρὸς αὐτὰ καθαρῶς, ὅτι ἐπ' οὐδενὶ λόγῳ εἶνε δυνατὸν νὰ ἐκδιασθῶμεν καὶ ὅτι αἱ Δυνάμεις σκοπὸν ἔχουν ἀπὸ κοινοῦ νὰ ἐπιδιώξουν τὴν ἐφαρμογὴν τοῦ σχεδίου τῶν μεταρρυθμίσεων, ὅταν αὐταὶ θελήσουν καὶ μὲ τὰς ἰδίας αὐτῶν μεθόδους. Δύσκολον ὅμως εἶνε οἱ ἐπαναστάται νὰ σχηματίσουν τοιαύτην πεποίθησιν, ἐφόσον ἐν Ἀγγλίᾳ γίνονται λόγοι—οἱ μόνοι λόγοι οἱ ὁποῖοι δημοσιεύονται εἰς τὴν Ἐγγὺς Ἀνατολὴν—κηρύσσοντες, ὅτι ζηλοτυπίαι ὑφίστανται μεταξὺ τῶν Δυνάμεων, ὅπερ εἶνε ἐντελῶς ἀνακριβὲς καὶ προβάλλονται ἴδια σχέδια, ὡς **τοῦ διορισμοῦ Χριστανοῦ Γεν. Διοικητοῦ, τὸ ὁποῖον ὅσον καὶ ἂν εἶνε ἐξαίρετον, ἀδύνατον ὅμως νὰ ἐφαρμοσθῇ.**

Οἱ ἔντιμοι κύριοι τῆς ἀντιπολιτεύσεως ἔχουν λόγους νὰ φρονοῦν, ὅτι ἡ ἁρμόζουσα λύσις τοῦ μακεδονικοῦ ζητήματος εἶνε ὁ διορισμὸς Χριστιανοῦ Γεν. Διοικητοῦ. Ἀλλ' ἐγὼ ἀμφιβάλλω, ἂν δύναται νὰ εὑρεθῇ, ἀνὴρ, μὴ συνδεδεμένος πρὸς τὰ Βαλκανικὰ Κράτη, συγκατανεύων νὰ καταστῇ ὁ κυβερνήτης τῶν φιλερίδων τούτων φυλῶν. Πολὺ ἀμφιβάλλω ἂν ὁ σὲρ Ἄντονυ Μὰκ Δόννελ, τὸν ὁποῖον ὑπέδειξεν εἷς τῶν κ.κ. βουλευτῶν, θὰ ἐδέχετο τὴν θέσιν ταύτην, προσφερομένην εἰς αὐτόν. **Ἀλλὰ καὶ πρακτικὴ ἂν ἦτο ἡ λύσις αὕτη, οὐδέποτε ὅμως ἐφηρμόσθη, ἄνευ προτέρου στρατιωτικοῦ ἐκβιασμοῦ ἐκ μέρους τῆς Εὐρώπης.**

Ὁπωσδήποτε οὐδεὶς ἔχει τὸ δικαίωμα νὰ εἴπῃ, ὅτι ἡ λύσις αὕτη ἀποτελεῖ τὸ ἰδεῶδες τῆς ἀγγλικῆς Κυβερνήσεως. Οὐδέποτε ἡ ἀγγλικὴ Κυβέρνησις εἶπε τοιοῦτόν τι. Ὅτε τὸ πρῶτον ἐπροτάθη τὸ Μυρστέγειον σχέδιον, ὁ λόρδος Λανσδάουν ὑπέδειξεν, ὅτι δὲν ἦτο δυνατὴ ἡ ἐφαρμογὴ μεταρρυθμίσεων ἄνευ εὐρωπαϊκοῦ τινος ἐλέγχου καὶ προέτεινε τὸν διορισμὸν χριστιανοῦ διοικητοῦ ἢ δύο πολιτικῶν παρέδρων. Ἡ Αὐστρία καὶ ἡ Ρωσσία ἀπεδέχθησαν τὴν δευτέραν πρότασιν, ἡ δὲ ἀγγλικὴ Κυβέρνησις οὐδέποτε ἐξέφρασε προτίμησιν ὑπὲρ τῆς μιᾶς ἢ τῆς ἄλλης.

Τὸ Μακεδονικὸν ζήτημα δὲν εἶνε ζήτημα κομματικόν. Ἀλλὰ ποία θὰ ἦτο ἡ ἐντύπωσις εἰς τὴν ἀλλοδαπὴν, ἂν λόγοι ἐκφωνούμενοι ἐν Ἀγγλίᾳ ἐνέπνεον τὴν ἐλπίδα, ὅτι ἄνδρες, ἐρχόμενοι αὔριον εἰς τὴν ἀρχὴν, ἠδύναντο νὰ βοηθήσουν ἐπανάστασιν ἐκρηγνυομένην εἰς τὴν Μακεδονίαν ; Ἢ θὰ ἐξώθουν τὴν Ἀγγλίαν εἰς σταυροφορίαν, εἰς τὴν ὁποίαν δὲν ἔχει τὴν πρόθεσιν ν' ἀποδυθῇ ἢ θὰ ἐγκατελειπαν εἰς τὴν τύχην του λαὸν, τὸν ὁποῖον ἐξώθησαν εἰς ἐπανάστασιν διὰ τῶν λόγων των. (Εὖγε ! εὖγε !)

Διὰ τοῦτο φρονῶ, ὅτι ἐπεῖγον εἶνε ν' ἀποθαρρυνθῶσιν ὅσον τὸ δυνατὸν ἐντονώτερον οἱ ἀρχηγοὶ τοῦ ἐπαναστατικοῦ κινήματος, τόσον μᾶλλον, ὅσον ἡμεῖς οὐδεμίαν προτιθέμεθα νὰ μετέλθωμεν χωριστὴν πολιτικὴν, ἀλλὰ σκοποῦμεν νὰ παράσχωμεν ἀκεραίαν τὴν ὑποστήριξίν μας εἰς τὴν Αὐστρίαν καὶ τὴν Ρωσσίαν, αἱ ὁποῖαι, λόγῳ τῆς γειτονείας των, τῆς φυλετικῆς συγγενείας των καὶ τῆς γνώσεως τῶν πραγμάτων, ἐνδεικνύοντο μᾶλλον ἡμῶν εἰς ἀνάμιξιν, καίτοι δὲ βεβαίως εἶνε διατεθειμέναι ν' ἀποδεχθῶσι μεταβολὰς καὶ βελτιώσεις τοῦ μεταρρυθμιστικοῦ των σχεδίου, ἡμεῖς σκοπὸν δὲν ἔχομεν ν' ἀποσπασθῶμεν αὐτῶν.

Καὶ δὲν ἔχωμεν τοιοῦτον σκοπὸν, διότι δὲν ἔχομεν τὰ μέσα νὰ φέρωμεν εἰς αἴσιον πέρας πολιτικὴν μεμονωμένην, δυναμένην νὰ ἐκθέσῃ ἡμᾶς εἰς ὑποχρεώσεις, τῶν ὁποίων οὔτε τὴν ἔκτασιν, οὔτε τὴν ἐπιβολὴν δυνάμεθα νὰ προϋπολογίσωμεν.

Ὁ ΜΠΡΑΓΣ ἄλλος φιλοβούλγαρος βουλευτὴς, προσεπάθησε νὰ παραστήσῃ τὸν λόρδον Πέρσυ ὡς ἀντιφάσκοντα δῆθεν πρὸς τὸν «προϊστάμενόν του» λόρδον Λανσδάουν, ὅστις ὑπεσχέθη εἰς αὐτοὺς, τὸν κ. Στήβενσων καὶ Σαν, Χριστιανὸν Διοικητήν.

Ἀνέλαβε τότε ν' ἀπαντήσῃ αὐτὸς ὁ Πρωθυπουργὸς ΜΠΑΛΦΟΥΡ εἰπὼν περίπου τὰ ἑξῆς:

— Ὁ ἔντιμος προλαλήσας κατήγγειλε διαφωνίαν μεταξὺ τοῦ εὐγενοῦς φίλου μου, τοῦ παρακαθημένου μοι ἐδῶ, καὶ τοῦ λόρδου Λανσδάουν. Τὸν βεβαιῶ, ὅτι πλανᾶται. Ὁ εὐγενὴς φίλος μου δὲν εἶπεν, ὅτι ὁ διορισμὸς Χριστιανοῦ Διοικητοῦ εἰς τὴν Μακεδονίαν εἶνε μέτρον κακόν. Τουναντίον εἶπεν, ὅτι θὰ ἦτο μέτρον ἐξαίρετον. Ἀλλ' εἶπεν, ὅτι δὲν εἶνε δυνατὴ ἡ ἐφαρμογή του. Πᾶς ὁ γνωρίζων τὸ ζήτημα, καὶ ἰδίως ὁ ἔντιμος προλαλήσας, ὁ λεπτομερῶς μελετῶν αὐτὸ, γνωρίζει τοὺς λόγους τῆς ἀδυναμίας ταύτης.

Αἱ δυσκολίαι ἀνάγονται πρῶτον εἰς τὰς ἀντιζηλίας τῶν χριστιανικῶν λαῶν, οἵτινες ἤριζον ἤδη μεταξύ των ἀπὸ τῆς 14ης καὶ 15ης ἑκατονταετηρίδος, ὅτου οἱ Τοῦρκοι ἔλθουν εἰς τὴν Εὐρώπην, καὶ ἐγκλημάτουν κατ' ἀλλήλων. Δυσκολίας παρέχει καὶ ἡ γνωστὴ δυστροπία τῶν Τούρκων, ὅπως ἐπιτελέσουν ὅ,τι καὶ συμφέρον εἰς αὐτοὺς εἶνε καὶ καθῆκον ἐπιτακτικὸν ἔχουν νὰ πράξουν.

Ἡ τρίτη δυσχέρεια εἶνε ἡ ἀναγομένη εἰς τὴν ἐνέργειαν τόσον δυσκινήτου μηχανισμοῦ, ὁποῖος εἶνε ἡ εὐρωπαϊκὴ ἀμφικτυονία. Ἡ εὐρωπαϊκὴ συμφωνία εἶνε πράγματι μηχανὴ δυσκινητοτάτη, δυσκολώτατον δ' εἶνε νὰ συμπράξουν ἐναρμονίως πᾶσαι αἱ Δυνάμεις πρὸς κοινόν τινα σκοπὸν, ὅταν δέ τινες ἔχουν ἢ νομίζουν ὅτι ἔχουν ἀντικρουόμενα συμφέροντα τὸ ἔργον τοῦτο εἶνε ἀδύνατον.

Ἀλλὰ πρέπει ὅμως ν' ἀποσπασθῶμεν τῆς εὐρωπαϊκῆς συμφωνίας, πρέπει, ἐπειδὴ θεωροῦμεν μεταρρύθμισίν τινα ὡς καλλιτέραν, σχέδιόν τι ὡς μᾶλλον ἁρμόζον πρὸς τὰς περιστάσεις καὶ τελεσφορώτερον—πρέπει νὰ ἀποσπασθῶμεν τῆς εὐρωπαϊκῆς ὁμοφωνίας; Δύναμαι βεβαίως νὰ κατακρίνω τὰς ἀτελείας τῆς Εὐρωπαϊκῆς συμφωνίας, ἀλλ' εἶμαι βέβαιος ὅτι ἀπευθείας ἐρωτώμενος, πᾶς λογικὸς ἄνθρωπος θὰ παραδεχθῇ, ὅτι ὅσον δυσκίνητος καὶ ἂν εἶνε ὁ μηχανισμὸς, ὅσον ἀνεπαρκῆ καὶ ἂν εἶνε τὰ δι' αὐτοῦ ἐπιτυγχανόμενα, ὅσον βραδεῖα καὶ ἂν εἶνε ἡ ἐνέργειά του, ὅλα θὰ εἶνε χειρότερα, ἐν περιπτώσει ἀποσπάσσως. Τὰ ἀποτελέσματα θὰ εἶνε βραδύτερα, ἀσύγκριτοι δὲ δυστυχίαι θὰ ἠδύναντο νὰ ἐνσκήψουν ὄχι μόνον ἐπὶ τοῦ ἀνατολικοῦ κόσμου, ἀλλὰ καὶ ἐπ' αὐτῶν τῶν δυσμικῶν Δυνάμεων, ὑποτιθεμένου, ὅτι ἀποσπώμεθα τῆς εὐρωπαϊκῆς ὁμοφωνίας καὶ ἐνεκαινίζαμεν πολιτικὴν χωριστὴν εἰς τὰς ἐπαρχίας ταύτας.

Ἐγέλασε κάποιος, ὅταν ὁ εὐγενής μου φίλος εἶπεν, ὅτι ἔχομεν τόσας εὐθύνας, ὥστε νὰ μὴ εἶνε ἀνάγκη νὰ φορτωθῶμεν καὶ ἄλλας. Σᾶς βεβαιῶ, ὅτι τὸ ζήτημα δὲν εἶνε ἄξιον γελώτων. (Εὖγε ! Εὖγε !) Ἡ χώρα αὕτη ὑπέχει ἤδη εὐθύνας βαρυτάτας.

Καὶ ἡ σημερινὴ τοὐλάχιστον κυβέρνησις δὲν ἔχει σκοπὸν ν' αὐξήσῃ ταύτας διὰ παράφρονος ἢ φιλανθρώπου πολιτικῆς εἰς τὴν Ἐγγὺς Ἀνατολήν....

Ὁ ἐντιμότατος προλαλήσας εἰς μάτην προσεπάθησε νὰ κάμῃ τὴν Βουλὴν νὰ πιστεύσῃ ὅτι ὑπάρχει οἱαδήποτε διαφορὰ γνώμης μεταξὺ τοῦ ἐδῶ παρακαθημένου εὐγενοῦς φίλου μου (τοῦ λόρδου Πέρσυ) καὶ τοῦ ὑπουργοῦ τῶν Ἐξωτερικῶν. Ἐχειρίσθησαν ἀμφότεροι τὸ ζήτημα ὑπὸ τὸ αὐτὸ πνεῦμα καὶ κατὰ τὸν αὐτὸν τρόπον καὶ συνέστησαν τὴν ἰδίαν πολιτικήν. Ἡ πολιτικὴ δ' αὕτη τόσον στερρῶς βασίζεται ἐπὶ ἐξηκριβωμένων γεγονότων, ὥστε δὲν ὑπάρχει κομματικὴ μεταβολὴ εἰς τὴν χώραν ταύτην δυναμένη νὰ μεταβάλῃ τὴν τακτικὴν, τὴν ὁποίαν ἀπόφασιν ἔχομεν νὰ ἐξακολουθήσωμεν τηροῦντες. (Ἐπευφημίαι).

*

Μετὰ τὰς δηλώσεις ταύτας, ἡ πρότασις τοῦ Στήβενσων ἀπερρίφθη ἄνευ ψηφοφορίας.

ΑΡΤΗ 23 ΦΕΒΡΟΥΑΡΙΟΥ 1905 Τιμὴ τοῦ φύλλου λεπτὰ 10 ΑΡΙΘ. 1157

ΑΣΤΥ

Ε ΚΑΚΛΑΜΑΝΟΣ

ΤΙΜΑΙ ΚΑΤΑΧΩΡΙΣΕΩΝ

Ἐν τῇ Δ' σελίδι ὁ στίχος . . . . . Δεπτὰ 25
Ἐν τῇ Γ' σελίδι ὁ στίχος . . . . . » 50

Διὰ διαρκεῖς ἀγγελίας, διὰ διατριβὰς
εἰς καὶ διὰ καταχωρίσεις Α' καὶ Β' σελίδος
ΙΔΙΑΙΤΕΡΑΙ ΣΥΜΦΩΝΙΑΙ

ΤΑ ΧΕΙΡΟΓΡΑΦΑ ΔΕΝ ΑΠΟΔΙΔΟΝΤΑΙ

ΓΡΑΦΕΙΑ : ΟΔΟΣ ΒΟΥΛΗΣ ΑΡΙΘ. 6

Ο ΤΣΑΡΕΒΙΤΣ Μ. ΔΟΥΞ ΑΛΕΞΙΟΣ
(Περὶ οὗ ἠγγέλθη, ὅτι ἀσθενεῖ ἐκ διφθερίτιδος)

ἐξέφυγεν ἀπὸ τὸ ρεβόλβερ τοῦ κ. Ρώσση καὶ ἐτρύπησε τὸν μανδύαν ἑνὸς ἀξιωματικοῦ, τὰ πράγματα ἀρχίζουν νὰ γίνωνται τραγικώτατα.

Ὁ δυστυχὴς διὰ τῆς βίας ἀναρχικὸς ἐπῆγεν εἰς τὴν ἀστυνομίαν δερόμενος. Οἱ ἑλληνικοὶ δάκτυλοι, ἴσως διὰ νὰ ἐκδικηθοῦν τοὺς ρωσσικοὺς του δακτύλους, ἔπεσαν βα-

ΕΙΔΗΣΕΙΣ ΤΗΣ ΗΜΕΡΑΣ

Η ΜΑΧΗ ΤΟΥ ΜΟΥΚΔΕΝ

ΑΜΦΙΒΟΛΟΣ Η ΕΚΒΑΣΙΣ

ΦΟΒΕΡΑΙ ΑΠΩΛΕΙΑΙ

('Αθηναϊκὸν Πρακτορεῖον)

ΠΑΡΙΣΙΟΙ, 22 Φεβρουαρίου.—'Εκ Μούκδεν ἀγγέλλεται, ὑπὸ ἡμερομηνίαν 21 Φεβρουαρίου, πρωΐας, ὅτι οἱ 'Ιάπωνες ἐξηκολούθησαν καθ' ὅλην τὴν ἡμέραν τῆς χθὲς καὶ τὴν ἑσπέραν τὰς ἐφόδους των κατὰ διαφόρων σημείων τῆς κατὰ μέτωπον γραμμῆς τῶν Ρώσσων, ἀλλ' ἀπεκρούσθησαν. Ὁ ἀγὼν ὑπῆρξε λυσσώδης. Ἡ μάχη τοῦ πυροβολικοῦ διήρκεσεν ἐπὶ 15 ὁλοκλήρους ὥρας. 'Αμφοτέρωθεν αἱ ἀπώλειαι εἶνε μεγάλαι.

ΛΟΝΔΙΝΟΝ, 22 Φεβρουαρίου. — Εἰς τοὺς «Τάϊμς» ἐπιστέλλουν ἐκ Πετρουπόλεως, ὅτι αἱ εἰδήσεις, αἱ διαβιβασθεῖσαι ὑπὸ τοῦ στρατηγοῦ Κουροπάτκιν περὶ τῆς μεγάλης μάχης, τῆς διεξαγομένης πέριξ τοῦ Μούκδεν, εἶνε καθησυχαστικαί. Πᾶσαι αἱ ἰαπωνικαὶ ἐφεδρεῖαι ἔλαβον ἤδη μέρος εἰς τὴν μάχην, τῆς ὁποίας ἡ ἔκβασις εἶνε ἀμφίβολος.

◆◆◆◆

ΕΠΙΘΕΣΕΙΣ ΚΑΤΑ ΤΩΝ ΛΟΦΩΝ

('Επίσημοι ἀνακοινώσεις)

'Η ρωσσικὴ Πρεσβεία ἀνεκοίνωσε χθὲς τὸ ἑξῆς τηλεγράφημα :

'Ο Κουροπάτκιν τηλεγραφεῖ ὑπὸ ἡμερομηνίαν 20 Φεβρουαρίου :

Αἱ ἰαπωνικαὶ ἐπιθέσεις κατὰ τῶν λόφων Νόβγοροδ καὶ Πουτίλωφ, κατὰ τοῦ Καντολιζὰν καὶ κατὰ τοῦ Γατουλλὶν ἀπεκρούσθησαν ἐπιτυχῶς. Τὸ ἠθικὸν τῶν στρατευμάτων μας εἶνε ἐξαίρετον. 'Ενηργήσαμεν ἀντεπίθεσιν· ἐκυριεύσαμεν δύο ἐπαναληπτικὰ πυροβόλα.

Η ΚΑΤΑΣΤΑΣΙΣ
ΕΙΣ ΤΗΝ ΡΩΣΣΙΑΝ

Η ΑΠΕΡΓΙΑ
ΤΗΣ ΠΕΤΡΟΥΠΟΛΕΩΣ

ΑΙΜΑΤΗΡΑΙ ΡΗΞΕΙΣ

('Αθηναϊκὸν Πρακτορεῖον)

ΠΕΤΡΟΥΠΟΛΙΣ, 22 Φεβρουαρίου.—'Η κατάστασις ἀπέβη καὶ πάλιν ἀνησυχαστική. Ἡ ἀπεργία προσλαμβάνει ἀπειλητικὰς διαστάσεις καὶ ἐπεκτείνεται. 60,000 ἐργάται ἀνετίναξαν δύο λέβητας τῶν ἐργοστασίων τοῦ Πουτίλωφ. Κατὰ τὰς γενομένας μεταξὺ στρατοῦ καὶ ἐργατῶν ῥήξεις, ἐφονεύθησαν 22 καὶ ἐπληγώθησαν πολλοί. Καὶ αἱ ἐκ τῶν ἐπαρχιῶν εἰδήσεις εἶνε δυσάρεστοι.

ΠΑΡΙΣΙΟΙ, 22 Φεβρουαρίου.—Αἱ ἐκ Ρωσσίας εἰδήσεις ἀναγγέλλουν πανταχοῦ ἐπίτασιν τοῦ ἐρεθισμοῦ. Εἰς τὸ Βατοὺμ νέαι ῥήξεις καὶ ἀταξίαι ἐξερράγησαν. Εἰς τὸ Βρελοστὸκ ἐδολοφονήθη ὁ διευθυντὴς τῆς ἀστυνομίας. Εἰς τὸ Σόσνοβιτς μέγας εἶνε ὁ ἐρεθισμός.

ΑΣΘΕΝΕΙΑ ΤΟΥ ΤΣΑΡΕΒΙΤΣ

('Αθηναϊκὸν Πρακτορεῖον)

ΠΕΤΡΟΥΠΟΛΙΣ, 22 Φεβρουαρίου. — Βεβαιοῦται, ὅτι ὁ Τσάρεβιτς ἔπαθεν ἐκ διφθερίτιδος.

ΤΑ ΕΠΙΣΗΜΑ ΑΠΟΤΕΛΕΣΜΑΤΑ
ΕΙΣ ΤΗΝ ΑΤΤΙΚΗΝ

Η ΣΕΙΡΑ ΤΩΝ ΕΠΙΤΥΧΟΝΤΩΝ

Εἰς τὴν νομαρχίαν ἀπεστάλησαν χθὲς ἐκ τῶν καθυστερούντων ἀποτελεσμάτων τῶν τμημάτων τοῦ δήμου Φυλῆς καὶ τοῦ δήμου 'Αχαρνῶν μόνον τὰ τοῦ δήμου Φυλῆς καὶ διὰ τὸν κ. Ψύλλαν τὰ ἐλλείποντα τοῦ δήμου Κρωπίας. Ὁ ἀριθμὸς τῶν ψήφων ἐκ τῶν δήμων τούτων προστεθεὶς εἰς τὰ ὑπάρχοντα ἀποτελέσματα τοῦ ἐπισήμου πίνακος φέρει, ὡς ἑξῆς τὴν σειρὰν τῆς ἐπιτυχίας.

1) Δραγούμης	18,660
2) Ράλλης	16,137
3) Γουναράκης	16,119
4) Σκουζὲς	15,442
5) Καλλιφρονᾶς	14,861
6) Νέγρης	14,519
7) 'Αγγελόπουλος	14,099
8) Παπαβασιλείου	13,973
9) Ζυγομαλᾶς	13,645
10) Ψύλλας	13,321
11) Λέκκας	12,845

Σήμερον ἐλπίζεται ὅτι θὰ φθάσουν ἐπὶ τέλους εἰς τὴν νομαρχίαν καὶ τὰ ἀποτελέσματα τῆς ψηφοφορίας τοῦ δήμου 'Αχαρνῶν, τὰ ὁποῖα ὅμως θεωρεῖται βέβαιον ὅτι δὲν θὰ μεταβάλουν τὴν τάξιν τῶν τελευταίων ἐπιτυχόντων.

Η ΠΑΡΑΓΓΕΛΙΑ
ΤΩΝ ΑΝΤΙΤΟΡΠΙΛΛΙΚΩΝ

ΣΥΝΕΔΡΙΑΣΙΣ ΤΗΣ ΕΠΙΤΡΟΠΗΣ

Συνῆλθε χθὲς διὰ πρώτην φορὰν ἡ ἐπιτροπὴ ἡ συσταθεῖσα ὑπὸ τοῦ ὑπουργείου τῶν Ναυτικῶν ὅπως μελετήσῃ τὰς ὑποβληθείσας προτάσεις τῶν ξένων ἐργοστασίων περὶ ναυπηγήσεως τῶν ἀντιτορπιλλικῶν.

'Η ἐπιτροπὴ αὕτη συνερχομένη καὶ πάλιν θ' ἀποφανθῇ ποῖαι εἶνε αἱ συμφερώτεραι τῶν προτάσεων μεταξὺ τῶν ὑποβαλόντων τοιαύτας ναυπηγείων Γιάρο, Βολγκὰν καὶ τοῦ τελευταίου ἐργοστασίου Σταμπιλιμέντο Τέχνικο. Τὸ συμπέρασμα, εἰς τὸ ὁποῖον θὰ καταλήξῃ ἡ ἐπιτροπὴ θὰ τὸ ὑποβάλῃ ἐντὸς 8 ἡμερῶν δι' ἐκθέσεώς της εἰς τὸν ὑπουργὸν τῶν Ναυτικῶν.

ΤΑ ΚΑΘΥΣΤΕΡΗΣΑΝΤΑ
ΑΠΟΤΕΛΕΣΜΑΤΑ

'Ελήφθησαν χθὲς νεώτερα ἐπίσημα τηλεγραφήματα, ἀλλοιοῦντα τὰ μέχρι τοῦδε ἀποτελέσματα εἴς τινας ἐπαρχίας. Τὰ τηλεγραφήματα ταῦτα εἶνε τὰ ἑξῆς :

'Ανδρου. 'Εμπειρῖκος, Μαμάης, Παντελιᾶς.

Βάλτου. Ν. Στράτος, Β. Καραπάνος.

Δωρίδος. 'Αναγνωστόπουλος, Κ. Λιδωρίκης καὶ Χλωρός.

Ζακύνθου. Στεφάνου, Ρώμας, Μυλωνᾶς, Μουζάκης.

Χαλκίδος. Βουδούρης, Καλογερόπουλος, Σαραβέλλας καὶ Κριεζώτης.

'Ελλείπουν τὰ ἀποτελέσματα τῶν ἐπαρχιῶν Σκοπέλου, Καρδίτσης, Τρικκάλων, τμημάτων τινῶν τῆς 'Ηλείας καὶ τῶν Πατρῶν μόνον ὡς πρὸς τὸν κ. Τσερτίδην.

Εἰς τὴν ἐπαρχίαν Εὐρυτανίας ἐπέτυχον οἱ κ. κ. Ζῶτος, Τσάτσος, Τσιτσάρας, Καφαντάρης. 'Ελλείπουν τὰ ἀποτελέσματα τῶν δήμων Δολόπων καὶ Παρακαμπυλίων, τὰ ὁποῖα ὅμως δὲν δύνανται νὰ ἀλλοιώσουν τὸ ἀποτέλεσμα διότι καὶ οἱ τέσσαρες ὑπερτεροῦν τοῦ κ. Χατζοπούλου κατὰ 2,000 ψήφους.

ΗΠΕΙΡΟΣ

Βεζυρικὴ ἐγκύκλιος διαιροῦσα τοὺς ὀρθοδόξους εἰς Ἕλληνας καὶ μή. — Κατάπληξις ἐπὶ τούτῳ ἐν Ἠπείρῳ.

Ἐπιστέλλουσιν ἡμῖν ἐκ Κερκύρας.

Φίλε Κύριε Λαμπρίδη,

Οἱ φίλοι μας Τοῦρκοι, οὓς τριακοντατετὴς καὶ πλέον σκληρὰ ἱστορία συμφορῶν καὶ διαδοχικῶν διαμελισμῶν δὲν διώρθωσε τὸ παράπαν, οὐδὲ κατώρθωσε νὰ διανοίξῃ τοὺς μύωπας αὐτῶν ὀφθαλμούς, ὅπως σώσωσιν ἐκ τοῦ ἐν Εὐρώπῃ κράτους των τὸ δυνάμενον νὰ σωθῇ, ἐξακολουθοῦσι βαδίζοντες ἐν τῇ πεπατημένῃ καὶ ἀγόμενοι ἀσφαλῶς κατὰ κρημνῶν, ὅπου τοὺς φέρει ἡ ἀδυσώπητος εἱμαρμένη των. Λησμονοῦσιν οἱ δείλαιοι, ὅτι ἡ ἐν Μακεδονίᾳ κατάστασις παρεσκευάσθη ὑπ' αὐτῶν τῶν ἰδίων διὰ τῶν Χαλὴλ, Ριφαὰτ καὶ τῶν ὁμοίων των καὶ ἐθεώρησαν καλὸν νὰ προσπαθήσωσι νὰ παρασκευάσωσι καὶ ἐν Ἠπείρῳ καὶ Ἀλβανίᾳ τὸ αὐτὸ φρικτὸν χάος, ἐὰν δυνηθῶσι, διὰ τῶν θρησκευτικῶν καὶ φυλετικῶν διαιρέσεων. Τυφλοὶ ὁπαδοὶ τοῦ δόγματος *διαίρει καὶ βασίλευε* ἐξακολουθοῦσι καὶ ἐν ταῖς παρούσαις οὐχὶ ὁμαλαῖς περιστάσεσι τὴν ἐφαρμογὴν αὐτοῦ καὶ ἐπὶ λαοῦ φιλησύχου, οὐδεμίαν δὲ δόντος ἀφορμὴν παραπόνου τῇ *πατρικῇ αὐτοκρατορικῇ διοικήσει* εἰμὴ ἴσως τὴν τῆς καθ' ὑπερβολὴν νομιμοφροσύνης του.

Οὕτω λοιπόν, καθ' ἃ ἐξ ἀσφαλοῦς πηγῆς ἐμάθομεν, ἐν συνεδριάσει τοῦ ἀνωτάτου διοικητικοῦ συμβουλίου Ἰωαννίνων (Ἰδαρὲ Μενδζλὶς) ὁ Διοικητὴς Ἰωαννίνων Ὀσμὰν Πασσᾶς ἐκοινοποίησε πρὸ ἡμερῶν Βεζυρικὴν ἐγκύκλιον κατὰ τὴν ὁποίαν τοῦ λοιποῦ οἱ ὀρθόδοξοι ὑπήκοοι τοῦ ὀθωμανικοῦ ἐν Εὐρώπῃ κράτους θὰ διακρίνωνται εἰς Ἕλληνας ὀρθοδόξους (Ρουμ-Ὀρτοδὸξ) καὶ εἰς Ἀλβανοὺς ὀρθοδόξους (Ἀρναούτ-Ὀρτοδὸξ)· εἰς τοὺς τελευταίους δὲ τούτους ὑπάγονται οἱ ὀρθόδοξοι Ἀλβανόφωνοι, οἱ Κουτσόβλαχοι καὶ οἱ Σλαβόφωνοι ὀρθόδοξοι (οἱ μὴ σχισματικοί).

Ποῖος ὁ σκοπὸς τῆς διακρίσεως ταύτης; ἂς μᾶς ἀπαντήσωσιν οἱ σοφοὶ διπλωμᾶται ἐκ τῶν ἐν τῷ ἐλευθέρῳ Βασιλείῳ (εὐτυχῶς ἐλάχιστοι), οἱ ἐφευρέται τῆς ἰδέας τῆς προσεγγίσεως, τῆς συνενοήσεως καὶ τῆς συμπράξεως, (ἐὰν μὴ καὶ συμμαχίας) μετὰ τῶν Τούρκων!

Σημ. τοῦ «Ἀγῶνος». Κατάδηλος διαφαίνεται ἐν τῇ μωρᾷ ταύτῃ τουρκικῇ ἐνεργείᾳ ὁ δάκτυλος τῆς νεαρᾶς ἰταλικῆς διπλωματίας, περὶ ἧς προσεχῶς καὶ πάλιν θ' ἀσχοληθῶμεν.

πολέμιον.

Ἑτέρωθεν τὸ «Ἀθην. Πρακτορεῖον» βεβαιοῖ μᾶλλον ἀπεριφράστως τὴν στενόχωρον θέσιν τῶν Ρώσων. Κατ' αὐτὸ αἱ τελευταῖαι ἐκ τοῦ θεάτρου τοῦ πολέμου εἰδήσεις ἀγγέλλουσιν, ὅτι εἰς τὴν ἀπωτάτην ἀνατολὴν οἱ Ἰάπωνες κατέλαβον τὰς πρώτας θέσεις τῶν Ρώσων καὶ ἀπειλοῦσι νὰ διασπάσωσι τὴν κυρίαν γραμμὴν τῆς παρατάξεως αὐτῶν Ἡ ἀλλαγὴ τοῦ καιροῦ δυνατὸν ν' ἀνακόψῃ τὴν πορείαν τῶν Ἰαπώνων

Πλὴν τούτων τὸ «Ἀθην. Πρακτορεῖον» ἀνεκοίνωσεν εἰς τὸν τύπον καὶ τὰ ἑπόμενα τηλεγραφήματα τὴν πρωΐαν τῆς παρελθούσης Τρίτης.

ΠΑΡΙΣΙΟΙ, 21 Φεβρουαρίου. Τὰ ἐκ τοῦ θεάτρου τοῦ πολέμου τηλεγραφήματα καὶ αἱ ἐκ Πετρουπόλεως ληφθεῖσαι εἰδήσεις βεβαιοῦσιν, ὅτι οἱ Ἰάπωνες ἐξακολουθοῦσι τὴν πρὸς βορρᾶν κίνησίν των ὑπερφαλαγγίζοντες τὴν ἀριστερὰν πτέρυγα τῶν Ρώσων. Εἰς τὴν ἀριστερὰν, εἰς ἣν οὗτοι ἐνισχύθησαν, οἱ Ρῶσοι διατηροῦσιν ὅλας τὰς θέσεις των. Αἱ ἐπι-

---

ΟΣ„ 2

ΔΕΙΓΜΑΤΙ

ἱ λεξεις, ἀλλὰ καὶ
αὐτοῖς τοῖς πολε-
δύνανται νὰ ἀπο-
Τοῦτο δὲ παρετή-
ἡ περιβόητος περὶ
οὐδενὸς (οὐδ' αὐ-
όγον ἔχει νὰ τη-
λέγῃ «τὸ τυπικὸν
νε τελείως ἀνυπό-
σολογίας χρησμο
ὑτῶν. Ὁ ἐπικρι-
οἱ ἀρχαῖοι τύποι
δυσκολία νὰ ἀπο-
κτηγορῇ πλειστά-
μβάνων ὑπ' ὄψιν
ξεις εἶνέ τι ὅλως
ν ἀπο-ελοῦσι τὸν
όρον καὶ ἄζωτον
νε τὸ κύριον τῆς
5—6 κ. ἀλλ.).
οειρημένα ὁμολο-

λέγεται γραμματική,
τε δὲ περὶ τῆς φθογ-
τικῆς.

γεῖ ὅτι «δὲν μπορεῖ νὰ τἀρνηθῇ ὅτι
μιλέται ἀπὸ τοὺς γραμματισμένους
καθαρὴ δημοτική, μόν' εἶναι γλώσσα
πους τῆς δημοτικῆς, τύποι τῆς καθ
δηλαδὴ ὁμολογεῖ αὐτὰ αὐτότατα
46—53) Ἐν τούτοις ὁ αὐτὸς ἄνθρ
τατα ἰσχυρίζεται περὶ ἐμοῦ ὅτι δὲν
τημα, μοὶ φαίνονται δὲ τόσον παράδ
ὁμολογήσω ὅτι δὲν καταλαβαίνω πῶ
σικὸν ζήτημα.

Ἔτι δὲ παραδοξότερον μοὶ φαίνετ
ἐκατάλαβα «τὶς ἰδέες, τὸ σύστημα,
οὐδαμοῦ ἀναφέρει καὶ ἀναμφιβόλως
διαφέρουσι σημαντικώτατα τῶν δσω
ἰσχυρισμοὺς ἐπεχείρησα νὰ ἀνασκευά
Ψυχάρης ὁ Ροΐδης. Ἐκεῖνοι δηλα
ζήτημα εἰς μόνας τὰς σχηματιστικὰ
τῶν ῥημάτων, ὡς πράττει ὁ κ. Α
τοῦ Νουρᾶ, ἀλλ' ἀξιοῦσι νὰ ἀποκατα
λογικῶν νόμων» τῆς δημώδους, οὓς
οτους καὶ ἐγκωμιάζουσι δι' ὕμνων θρ
ξιοῦσι δηλαδὴ νὰ εἶνε δημώδεις ὄχι
αἱ ῥίζαι ἢ τὰ θέματα πασῶν τῶν ὁμι
νον δὲ ἔν τινι ὑποσημειώσει ὡς σπα
σιν ἀναφέρει ὁ Ψυχάρης ὅτι δύναντ
φθογγολογικοὶ νόμοι, ἀρκεῖ μόνον νὰ
Ἐπ. Ἐπ. σελ. 115). Ὁ κ. Ἀναστ
λογικῶν νόμων τῆς δημώδους καὶ ἀ
δέποτε ὁμιλεῖ, διατυμπανίζει δὲ αἰ
αὐτὸς καὶ πάντες οἱ συντάκται τοῦ
τοὺς νόμους ἐκείνους τοσοῦτον συχνά
νὰ εἶνε ὁ κανὼν, ἡ δὲ τήρησις τῶν
ἱκανῶς σπανία. Ἐκτὸς δὲ τῆς ἀσεβε
γικοὺς νόμους τῆς δημώδους οἱ ὀπ
Ψυχάρης ἀκόμη δὲν τηρο σι τὰ δό
τῷ τυπικῷ. διότι ὄχι μόνον ἀκεραίου

"ΤΟ ΑΣΤΥ" 7 Μαΐου 1905

βλία καὶ ἔγγραφα ἐνοχοποιοῦντα αὐτοὺς ἐπὶ προτροπῇ τῶν ἐν Βωβούσῃ καὶ Φούρκᾳ ὀλιγίστων ἀργυρωνήτων ὀπαδῶν τῆς Ρουμανικῆς προπαγάνδας, ὅπως διαγείρωσι ταραχὰς ἐν ταῖς Ἑλληνικαῖς ἐκκλησίαις κατὰ τὰς ἑορτὰς τοῦ Πάσχα, συνέπεσε δὲ ταύτοχρόνως ν' ἀναγγελθῇ εἰς τὴν Γενικὴν Διοίκησιν ὅτι κατὰ τὴν δευτέραν ἡμέραν τοῦ Πάσχα ἔλαβον χώραν ταραχαὶ ἐν τῇ ἐκκλησίᾳ Βωβούσης.

ΑΠΟ ΤΗΝ ΜΑΚΕΔΟΝΙΑΝ

ΤΟ ΑΣΤΥ 7 Μαΐου 1905

ΓΡΑΜΜΑΤΑ ΕΝΟΣ ΑΝΤΑΡΤΟΥ

Η ΖΩΗ ΤΩΝ ΕΚΔΙΚΗΤΩΝ

ΜΙΑ ΦΟΝΙΚΗ ΣΥΜΠΛΟΚΗ

[Εἰκόνες καὶ ἐντυπώσεις ἀπὸ τὸ καρνέ μου. — Εἰς ἕνα βουνὸν, εἰς ὕψος 1,600 μέτρων ὑπεράνω τῆς θαλάσσης.]

ΜΑΚΕΔΟΝΙΑ, 28 Ἀπριλίου.— Βροχὴ, βορρηᾶς, ἀγριοκαίρια, πεῖνα, δίψα, κόπος, ἀγρυπνία, καὶ ὅλας τὰς ἄλλας δυστυχίας συναθροίσατέ τας, καὶ ἔχετε ἐνώπιόν σας τὸν ἀντάρτην. Ὁ Δάντης θὰ ἦτο εἰλικρινέστερος καὶ θὰ ἔγραφε πραγματικωτέραν κόλασιν ἂν ἐγίνετο ἀντάρτης.

Πρέπει νὰ εἶσαι βράχος διὰ ν' ἀντέχῃς εἰς τὰς ἀτμοσφαιρικὰς ἐπιρροὰς, ἀετὸς νὰ πετᾷς εἰς κορυφὰς, ὅπου νέφη, κόρακες καὶ νιφάδες χιόνων ὀρχοῦνται καὶ εὑρίσκονται διαρκῶς ἐν περιπτύξει.

Πρέπει νὰ εἶσαι πονηρὸς ὡς ἀλώπηξ, ἐχθρὸς ἀδυσώπητος τοῦ Μορφέως, κάμηλος, διὰ νὰ ὑποφέρῃς πεῖναν, δίψαν, καὶ κατόπιν παλληκάρι, κατόπιν λιοντάρι.

Καὶ ὅμως αἱ τόσαι κακουχίαι δὲν δύνανται νὰ κάμψουν τοὺς ἀκάμπτους, νὰ λιγύσουν τοὺς εὐρυσθενεῖς αὐτοὺς νέους, ποῦ βλέπω ἐνώπιόν μου. Τὰς χειροτέρας κακουχίας, τὰς σκληροτέρας στερήσεις δέχονται, μὲ τὸ ἀνεξάντλητον, τὸ αἰώνιον, τὸ ἔξοχον σκῶμμα, μὲ τὸ εἴρον μειδίαμα, τὸ μεμιγμένον μὲ ἀττικὸν πνεῦμα, μὲ ρωμαΐκην ἐξυπνάδα.

Τὸ πρωῒ τὸ γλυκοχάραγμα, ὅταν σὰν μαχαίρια τὸν τρυποῦν αἱ παγετώδεις πνοαὶ τῶν ψηλῶν βουνῶν, τρέμων καὶ συγκρούων τοὺς ἐβδόντας, ὁ Μακεδονικὸς ἀντάρτης φωνάζει τοῦ ἀρχηγοῦ :

— Κύριε ἀρχηγὲ, σᾶς παρακαλῶ νὰ φροντίσητε νὰ πωλήσουμε τὰ καρφιὰ καὶ τὰ πέταλα, γιὰ νὰ πάρουμε πάστες! Καθ' ὃν χρόνον, ἐννοεῖται, ἔχει νὰ μασήσῃ μ π ο μ π ό τ α ν —τὸ ἀφράτον ἐδῶ δι' ἡμᾶς γερμανικὸν ψωμὶ— εἴκοσι τέσσαρας ὅλας ὥρας.

Καὶ αἱ ὧραι περνοῦν μὲ γέλοια, μὲ τραγούδια, ἐν ᾧ δίπλα εἰς τοὺς ἀντάρτας πτερυγίζει ὁ θάνατος στυγνὸς, ἀπειλῶν ἀπὸ στιγμῆς εἰς στιγμήν. Ἀλλ' ἐκεῖνοι τὸν δέχονται μὲ περιφρόνησιν καὶ μειδίαμα, τὸν λοιδωροῦν, τὸν εἰρωνεύονται.

Στὸν τόσον σκοτεινὸν δρόμον των, κάποια ἀκοίμητη λαμπάδα τοὺς φωτίζει, τοὺς ὁδηγεῖ, τοὺς ἐμψυχώνει. Ἡ λαμπάδα τῆς ἰδέας τοῦ καθήκοντος! Κάποια νύμφη αἰθερία, κυανῆ, τοὺς σαγηνεύει, τοὺς σύρει, τοὺς ἑλκύει. Ἡ νύμφη ἡ ἰδεώδης τῆς ἐλευθερίας.

Η ΚΑΤΑΣΤΑΣΙΣ

Ἐδῶ κατὰ τὰς πληροφορίας μου, αἱ βουλγαρικαὶ συμμορίαι διελύθησαν καὶ διεσκορπίσθησαν κατόπιν τῆς τρομερᾶς δι' αὐτοὺς ἡμέρας τῆς Ζαγοριτσαίνης. Ἀπεσύρθησαν προφασιζόμενοι ὅτι θέλουν νὰ ἀφήσουν ἡσύχους τὰς Δυνάμεις εἰς τὸ μεταρρυθμιστικόν των ἔργον, καὶ ὅτι εἶνε ὑπὲρ τῆς τάξεως, ἐνῶ αἱ ἑλληνομακεδονικαὶ ὁμάδες ταράσσουν τὸ ἔργον τῶν Δυνάμεων. Ἐπομένως κατ' αὐτοὺς πρέπει νὰ καταδιωχθοῦν ἀμειλίκτως, νὰ διαλυθοῦν καὶ ν' ἀποσυρθοῦν, ὅπως κατόπιν αὐτοὶ οἱ εἰρηνόφιλοι ἐμφανισθοῦν ἀγριώτεροι, τρομερώτεροι, δολοφονικώτεροι.

ΤΟ ΣΥΜΒΟΥΛΙΟΝ ΤΩΝ ΑΝΤΑΡΤΩΝ

Κατόπιν κοινῆς συνεννοήσεως, καὶ κατόπιν τῆς παραδόσεως τοῦ καπετὰν Νίδα, ἥτις κατέθλιψε πάντας τοὺς ἐδῶ, συνῆλθον ἐν ταὐτῷ ἅπαντες οἱ ἀρχηγοὶ μὲ τοὺς ὑπ' αὐτοὺς ἄνδρας εἰς τὸ μέρος ἀπὸ τὸ ὁποῖον γράφω.

Μὴ περιμένετε ὄνομα καὶ τοποθεσίαν. Ἕνα μόνον σᾶς λέγω, ὅτι εὑρισκόμεθα εἰς ἕνα ἀπότομον καὶ ἀπόκρημνον ὄρος 1600 μέτρα ὑπὲρ τὴν θάλασσαν, κουβεντιάζοντες μὲ τοὺς ἀετοὺς καὶ μὲ τοὺς κόρακας.

Κατὰ παράδοξον ἰδιοτροπίαν τῆς φύσεως, τὸ βουνὸν εἶνε ντυμένον ὁλόκληρον μὲ τάπητας μενεξεδένιους, μὲ πανσέδες, ὑακίνθους, μυοσωτίδας, ἀμαρυλλίδας καὶ τόσα ἄλλα εὐώδη λουλούδια, τὰ ὁποῖα δὲν πιστεύω νὰ εὑρίσκωνται εἰς τὰς βιτρίνας τῶν ἀνθοπωλείων. Ἀπὸ αὐτὰ τὰ ὡραῖα λουλουδάκια τὰ πλημμυρισμένα ἀγρίαν ἀγνότητα σᾶς ἐσωκλείω μερικά.

Ἐνταῦθα συνεκεντρώθησαν ἅπαντες οἱ ἀρχηγοί : ὁ Καπετὰν Βάρδας, ὁ γνωστότατος διὰ τὴν δρᾶσίν του τὴν ἐθνικῶς εὐεργετικὴν καὶ σωτηρίαν ἔχθιστος τῶν Βουλγάρων, ὁ φόβος καὶ τρόμος των, ὁ ἥρως τῆς Ζαγοριτσαίνης. Ὁ Ρούβας, τὸ χαϊδεμένο παιδὶ τῶν ἀνταρτῶν, ἡ γλυκυιὰ καὶ συμπαθὴς μορφὴ τοῦ ὁποίου ἐμπνέει ἀγάπην μετὰ σεβασμοῦ, σεμνὸς καὶ αἰδήμων ὡς Παναγία τοῦ Τιντορέτου, ὁ ἥρως τοῦ Ζελενιτσιοῦ. Ὁ Βέργας μὲ τὸ ὑπερήφανον μέτωπον, τὸ ἀέτειον μάτι, τὸ ἀγέρωχον καὶ γλυκὺ παράστημα, ὁ κατατσικίσας τοὺς ἀναιτίως ἐπιτεθέντας ἐναντίον του Τούρκους στὸ Μπλάτσι· 70 γὰρ ἐστάλησαν εἰς Ἅδην παρὰ τῶν παλληκαριῶν του προχθές. Ὁ Νύστας, ὁ Σκόμπρας, ὁ Βαρδάρης, καὶ ἄλλοι.

Ὅλοι συνεσκέφθησαν καὶ ἀπεφάσισαν περὶ τῆς μελλούσης πορείας των. Ἡ ἀπόφασις τῆς συνεδριάσεώς των ἐτηρήθη μυστική.

Κατὰ πᾶσαν πιθανότητα ἐλήφθη τὸ μέτρον τῆς ἀποφυγῆς πάσης συμπλοκῆς μετὰ τῶν Τούρκων καὶ τῆς διαρκοῦς ἐπαγρυπνήσεως ἐπὶ τῶν κινήσεων τῶν Βουλγάρων.

ΜΙΑ ΣΥΜΠΛΟΚΗ ΦΟΝΙΚΗ

Προχθὲς, τὴν 22αν Ἀπριλίου, ἡμέραν τῆς Ζωοδόχου Πηγῆς, παρὰ τὸ χωρίον Μπλάτσι, εἰς τὸ βουνὸν Μουρίκι, κατόπιν προδοσίας κατὰ τὴν ἀνατολὴν τοῦ ἡλίου, ἄνω τῶν 100 Τούρκων στρατιωτῶν, ἐπετέθησαν ἐξαπίνης κατὰ τῶν σωμάτων Βέργα καὶ Ρούβα καὶ πλησιάσαντες μέχρις ἀποστάσεως πεντήκοντα βημάτων, ἤρχισαν φωνάζοντες πρὸς τοὺς ἀντάρτας τὴν περίφημον φράσιν τῶν Τούρκων : «Τεσλήμ! Τεσλήμ!» (παραδοθῆτε). Εἶχον ἀποθρασυνθῇ ἐκ τῆς παραδόσεως τοῦ Νίδα.

Εἰς τὸ «Τεσλήμ» ἀπήντησαν 29 τουφέκια, τὰ ὁποῖα ἐσκόρπισαν θάνατον καὶ γόους, πανικὸν καὶ τρόμον. Οἱ ἡμέτεροι, ἐνθουσιῶντες καὶ ἐξαλλοι, πρωτεύοντος τοῦ Τσώρη τοῦ Λεωνίδα, γνωστοῦ παλληκαριοῦ, τοῦ ὁποίου ἡ φουστανέλλα ἐκεντήθη ἀπὸ ἑκατοντάδας σφαιρῶν, κατεδίωξαν τοὺς Τούρκους σὰν γελάδια, κατὰ τὴν φράσιν τῶν παλληκαριῶν. Ὁ Βέργας καὶ ὁ Ρούβας ἐπέδειξαν ψυχραιμίαν θαυμαστὴν, καὶ ἡ διαγωγή των ἐνεθουσίασε καὶ κατέπληξε τὰ παλληκάρια, τὰ ὁποῖα ἐν τῷ μέσῳ τῆς μάχης ἐζητωκραύγαζον ἐνθουσιωδῶς ὑπὲρ τῶν ἀρχηγῶν των.

Ἑβδομήκοντα Τοῦρκοι στρατιῶται ἔπεσαν, μεταξὺ τῶν ὁποίων καὶ εἷς λοχαγὸς καὶ δύο ἀνθυπολοχαγοί.

Οἱ ἀρχηγοὶ ἐλυπήθησαν διὰ τὸ συμβὰν, ἀλλ' ἐξεδιάσθησαν. Ἦτο πλέον ἀνάγκη σιδηρᾶ.

Ἐκ τῶν ἡμετέρων ἔδωκαν τὸν φόρον τοῦ αἵματος τὰ ἡρωϊκὰ τῆς μεγαλονήσου Κρήτης τέκνα Θεόδωρος Καμπιανάκης, Μανοῦσος Κουτσουδάκης καὶ Πωλιὸς Βαρδουλάκης, φονευθέντες ἡρωϊκώτατα.

Τραυματίαι εἶνε ὁ καπετὰν Γιάννης Δαμιανάκης ἐς Ἡρακλείου, ὁ Ἰωσὴφ Κουντουράκης καὶ εἷς ἄλλος.

Ἡ κηδεία τῶν παλληκαριῶν ἐγένετο σεμνὴ ἐν πένθει βαθεῖ καὶ συγκινητικῷ ἐνθουσιασμῷ.

ΕΙΣ ΑΓΡΙΟΣ ΦΟΝΟΣ

Ὁ ἀγὼν ἐκτὸς τῆς ἀγνῆς καὶ ἱερᾶς ὄψεώς του ἔχει καὶ τὴν σκοτεινὴν, τὴν μελανιασμένην καὶ μαύρην του. Ὁ Παπᾶ Δράκος, ἕνας ποῦ ἐστιγμάτισε τὸν ἀγῶνα καὶ τὸν κλῆρον, ἐσκότωσε κατόπιν φιλονεικίας τὸν καπετὰν Ἀριστείδη. Τὸ βδελυρὸν ἔγκλημα ἐνεποίησε βαθυτάτην αἴσθησιν εἰς τοὺς κύκλους τῶν ἀνταρτῶν, θὰ ἐφονεύετο δὲ πάραυτα ἂν δὲν ἐπενέβαινον οἱ ἀρχηγοὶ, οἱ ὁποῖοι τὸν ἔστειλαν ὑπὸ ἰσχυρὰν συνοδείαν.

Σημειωτέον ὅτι ὁ δολοφόνος παπᾶ-Δρᾶκος δὲν εὑρέθη εἰς οὐδεμίαν συμπλοκήν.

Τὴν στιγμὴν καθ' ἣν κλείω τὴν παροῦσάν μου εἰδοποιήθημεν ὅτι ἔρχεται ἰσχυρὸν σῶμα Τούρκων.

Ἑπομένως θ' ἀλλάξωμεν λημέρι.

ΜΕΤΣΟΒΟΣ ΗΠΕΙΡΩΤΗΣ

Ὑστερόγραφον :

Σᾶς στέλλω ὀλίγα ἀπὸ τὸν τόπον τὸν σκλαβωμένον. Εὐωδιάζουν περισσότερο ἀπὸ τὰ δικά σας, καὶ θὰ εὐωδιάσουν περισσότερον ἀκόμη ὅταν ἀνοίξουν τὰ βελουδένια φύλλα των σὲ ἐλεύθερον οὐρανὸν καὶ ἀέρα.

Ὁ αὐτὸς

Η ΒΟΥΛΗ

ΤΟ ΜΑΚΕΔΟΝΙΚΟΝ ΖΗΤΗΜΑ

ΑΙ ΑΞΙΩΣΕΙΣ ΤΩΝ ΡΟΥΜΑΝΩΝ

ΑΙ ΑΓΟΡΕΥΣΕΙΣ ΤΩΝ κ.κ. ΣΤ. ΔΡΑΓΟΥΜΗ ΚΑΙ ΑΘ. ΕΥΤΑΞΙΑ

ΔΗΛΩΣΕΙΣ ΤΗΣ ΚΥΒΕΡΝΗΣΕΩΣ

Ο κ. ΑΘ. ΕΥΤΑΞΙΑΣ
Βουλευτὴς Λοκρίδος

Ο κ. ΣΤ. ΔΡΑΓΟΥΜΗΣ
Βουλευτὴς Ἀττικῆς

Τὴν 5ην μ. μ. ἡ Βουλὴ εὑρίσκεται ἐν ἀπαρτίᾳ παρόντων 122 βουλευτῶν. Ἀναγινώσκονται καὶ ἐπικυροῦνται τὰ πρακτικὰ τῆς προηγουμένης συνεδριάσεως. Ὁ κ. πρόεδρος ἀναγινώσκει τηλεγράφημα, δι' οὗ ὁ λαὸς τῆς Θήρας παρακαλεῖ νὰ μὴ διακοποῦν αἱ ἐργασίαι τοῦ λιμένος.

Ὁ κ. ΣΙΒΙΤΑΝΙΔΗΣ λαμβάνων τὸν λόγον λέγει ὅτι αἱ Τουρκικαὶ ἀρχαὶ Μετσόβου ἐμίσθωσαν τὰ κτήματα τὰ ἀνήκοντα εἰς τοὺς κατοίκους τοῦ χωρίου Μαλακασίου, τοῦ κειμένου ἐπὶ τῆς ὁροθετικῆς γραμμῆς, πρὸς ὄφελος τοῦ τουρκικοῦ Δημοσίου. Κατὰ τῆς αὐθαιρεσίας ταύτης ὁ ὑπουργὸς τῶν Ἐξωτερικῶν κατέβαλεν ὅσας ἠδυνήθη ἐνεργείας ὅπως ἀποδοθῇ εἰς τοὺς χωρικοὺς Μαλακασίου τὸ δίκαιον.

Ἐξ ἄλλου ὅμως, κοταγγέλλει ὁ κ. Σιβιτανίδης, οἱ ἀδελφοὶ Μπάρλα καὶ οἱ περὶ αὐτοὺς ἀντιποιῶνται τὴν κυριότητα τῶν κοινοτικῶν κτημάτων τοῦ Μαλακασίου, ἐνῶ οὐδὲν δικαίωμα ἔχουσιν ἐπὶ τῶν κτημάτων, κατώρθωσαν δὲ νὰ παραχωρηθῶσιν εἰς αὐτοὺς διὰ δόλων.

Ὁ κ. ΓΑΡΔΙΚΙΩΤΗΣ διακόπτει τὸν κ. Σιβιτανίδην, τὸν διακόπτει ὅμως ὁ κ. ΤΑΚΗΣ καὶ τὸν κ. Τάκην ὁ κ. ΚΡΙΕΜΑΔΗΣ καὶ οἱ τρεῖς βουλευταὶ συζητοῦν ἐντόνως περὶ τοῦ ἂν ὁ Μπάρλας εἶνε δημότης, ἐνῶ ὁ πρόεδρος κρούει ἰσχυρῶς τὸν κώδωνα.

Ὁ κ. ΣΙΒΙΤΑΝΙΔΗΣ, ἐξακολουθῶν, καταθέτει διάφορα ἔγγραφα δι' ὧν ἀποδεικνύεται ὅτι ὁ Μπάρλας δὲν ἔχει δικαιώματα ἐπὶ τῶν κτημάτων, διότι εἰς τὰ ἔγγραφα ἀποδεικνύεται ὅτι ἦτο ἄλλοτε ἐνοικιαστὴς τούτων τῶν κτημάτων καθυστερῶν μάλιστα τὸ μίσθωμα.

Ὁ κ. Σιβιτανίδης ὁμιλεῖ διὰ μακρῶν.

Θ. ΔΗΛΙΓΙΑΝΝΗΣ (Πρωθυπουργός). Παρακαλεῖ τὸν κ. Σιβιτανίδην νὰ σαφηνίσῃ ὅ,τι ζητεῖ, ἐκτὸς ἐὰν σκοπεῖ νὰ ἐλέγξῃ τὴν Κυβέρνησιν.

Ὁ κ. ΣΙΒΙΤΑΝΙΔΗΣ παρακαλεῖ τὴν Κυβέρνησιν ὅπως φροντίσῃ διὰ τοὺς ἀτυχεῖς χωρικοὺς Μαλακασίου.

Η ΣΥΜΒΑΣΙΣ ΜΕ ΤΟ ΒΕΛΓΙΟΝ

Ὁ κ. ΣΚΟΥΖΕΣ, ὑποβάλλει τὴν μετὰ τοῦ Βελγίου ἐμπορικὴν σύμβασιν ἥτις ὑπογραφεῖσα ὑπὸ τῆς προκατόχου Κυβερνήσεως δὲν ἐκυρώθη ὑπὸ τῆς Βουλῆς.

Ὑποβάλλει ἐπίσης τὴν μετὰ τῆς Ἀγγλίας ὑπογραφεῖσαν σύμβασιν ὑπὸ τῆς προκατόχου Κυβερνήσεως πρὸς κύρωσιν.

Ὁ κ. Σκουζὲς ἐπὶ τῆς συμβάσεως ταύτης δηλοῖ ὅτι ὑπέγραψε δήλωσιν μετὰ τοῦ πρεσβευτοῦ τῆς Ἀγγλίας πρὸ δύο ἡμερῶν διὰ τῆς ὁποίας ἐπιφέρει μεταβολὴν εἰς τὰ τῆς συμβάσεως ὅσον ἀφορᾷ τὸν εἰσαγωγικὸν δασμὸν ἐπί τινων εἰδῶν τῆς ζαχαροπλαστικῆς.

Ὅτε ὑπεγράφη, λέγει, ἡ Σύμβασις, ὑπεβλήθη εἰς τὸ ὑπουργεῖον τῶν Οἰκονομικῶν ἀναφορὰ τῶν Ζαχαροπλαστῶν, οἵτινες παρεπονοῦντο ὅτι διὰ τῆς ἐλαττώσεως τοῦ εἰσαγωγικοῦ δασμοῦ ἐπὶ τῆς σοκολάτας, φοντὰν, κλπ. ἀπὸ δραχμῶν 3,50 εἰς λεπτὰ 36 κατ' ὀκᾶν καταστρέφεται ἡ βιομηχανία των. Τὰ παράπονα ταῦτα ἦσαν δίκαια καὶ μολονότι εἶχεν ἤδη ὑπογραφῇ ἡ σύμβασις προέβη εἰς τὰ κατάλληλα διαβήματα καὶ ὁ πρέσβυς τῆς Ἀγγλίας ἀναγνωρίζων τὸ δίκαιον ἐδέχθη νὰ μεταβληθῇ τὸ σχετικὸν ἐδάφιον καὶ νὰ ἐξαιρεθοῦν ἡ σοκολάτα, ὁ χαλβᾶς, αἱ σακχαρωμέναι ὀπῶραι κ.λ π. ἐξ ὧν ἄλλως τε ἡ Ἀγγλία οὐδὲν ἔχει νὰ ὠφεληθῇ.

Ὁ κ. ΜΑΥΡΟΜΙΧΑΛΗΣ ὑποβάλλει νομοσχέδια περὶ τακτικῆς δυνάμεως τοῦ στρατοῦ τῆς ξηρᾶς καὶ τῆς θαλάσσης

Ὁ κ. ΚΑΡΑΠΑΝΟΣ ὑποβάλλει πίνακα τῶν ἐργασιῶν τῶν πρωτοδικείων ζητηθέντα ὑπὸ τοῦ κ. Μπουφίδου καὶ ἕτερον ζητηθέντα ὑπὸ τοῦ κ. Τσάτσου.

Ὁ κ. ΚΡΙΕΜΑΔΗΣ ἀπαντῶν εἰς τὸν κ. Σιβιτανίδην λέγει ὅτι ὁ Μπάρλας πάντοτε ἦτο μέλος τῆς κοινότητος καὶ μάλιστα εἶνε δήμαρχος Μαλακασίου. Ὡς ὁ Μπάρλας δὲ εἶνε καὶ ἄλλοι 150 ἀρβανιτόβλαχοι. Εἰς ὅλους τούτους ἀκατανοήτως λέγει παρεμβάλλει ἐμπόδια, διὰ τοῦτο δὲ καὶ αἱ Τουρκικαὶ ἀρχαὶ κατέλαβον τὰ λειβάδια. Ὁ κ. Κριεμάδης τέλος παρακαλεῖ ὅπως ὁ νομάρχης καὶ ὁ τελώνης μὴ

πιέζωσι τούτους.

Ὁ κ. ΛΥΜΠΡΙΤΙΣ λέγει ὅτι εἶνε ἐντροπὴ νὰ λέγεται ὅτι ἡ οἰκογένεια Μπάρλα δὲν εἶνε Ἑλληνική, ἐνῶ ὁ μακαρίτης Μπάρλας προσέφερε μεγάλας ὑπηρεσίας εἰς τὸν τόπον. Ὁ Βαλῆς δὲ τῶν Ἰωαννίνων ἀκριβῶς δι' αὐτὸ ἐνοικίασε τὰ κτήματα τῆς κοινότητος τοῦ Μαλακασίου, διότι αἱ ἀρχαὶ δὲν ἐκδίδουν διαβατήρια εἰς τοὺς Ἀρβανιτοβλάχους τοὺς ὑπηκόους Ἕλληνας.

Ὁ κ. ΣΙΒΙΤΑΝΙΔΗΣ λέγει πάλιν ὅτι δὲν θὰ ἐπιτρέψῃ νὰ γυμνωθῇ ἡ κοινότης ὑπὲρ μιᾶς ὁμάδος μὲ τὴν δικαιολογίαν τῆς φιλοπατρίας.

Ὁ κ. ΓΑΡΔΙΚΙΩΤΗΣ παρακαλεῖ τὴν Κυβέρνησιν νὰ ὑποβάλῃ νομοσχέδιον περὶ ἀπαλλαγῆς τοῦ φόρου τῶν ἀροτριώντων κτηνῶν τῶν ἐπαρχιῶν τῆς Θεσσαλίας αἵτινες ὑπέστησαν καταστροφάς.

Ὁ κ. ΓΡΙΒΑΣ (Βονίτσης) καταγγέλλει διαφόρους παρεκτροπὰς τοῦ ἀποσπασματάρχου ἀνθυπολοχαγοῦ Σύρου, εἰς τὴν ἐπαρχίαν Βονίτσης.

Κατόπιν ἀναγινώσκει εἰς τὴν Βουλὴν ἀναφορὰν καταδίκου ἐξ Ἀκροαυπλίας εἰς ἣν ἀναφέρει ὅτι ἡ φρουρὰ ἐπυροβόλησε κατὰ τῶν καταδίκων καὶ ἐφόνευσε ἕνα χωροφύλακα.

Ὁ κ. ΖΥΓΟΜΑΛΑΣ λέγει ὅτι ἔλαβεν ἐπιστολὴν διὰ τῆς ὁποίας τοῦ καταγγέλλονται τὰ αὐτά. . . .

ΤΙΝΕΣ ΒΟΥΛΕΥΤΑΙ. Καὶ ἐγὼ, καὶ ἐγώ...

ΠΡΟΕΔΡΟΣ. Τὰς ἐπιστολὰς ταύτας οἱ καταδίκοι ἔστειλαν εἰς τὸν κ. Κοτσελόπουλον παρακαλοῦντες ὅπως τὰς διευθύνῃ εἰς τοὺς βουλευτὰς, διότι ἐφοβοῦντο ὅτι ἂν ἐπέγραφον ταύτας θὰ κατεστρέφοντο ὑπὸ τοῦ ἐπιστάτου (Ἔκπληξις).

Η ΔΗΜΟΣΙΑ ΑΣΦΑΛΕΙΑ

Ὁ κ. ΜΑΥΡΟΜΜΑΤΗΣ (Βονίτσης), λέγει ὅτι ἡ δημοσία ἀσφάλεια εἰς τὴν ἐπαρχίαν του εἶνε εἰς ἔκρυθμον κατάστασιν καὶ ἀναφέρει ζωοκλοπὰς, τραυματισμοὺς κ.λ.π.

Ὁ κ. ΣΤΡΑΤΟΣ λέγει ὅτι ἀφ' ὅτου ἐξωντώθησαν οἱ διάσημοι λησταὶ Τσεκουραῖοι, Τσανάκας κλπ. ἀφέθη ἡ ἐπαρχία εἰς τὴν τύχην της καὶ δὲν λαμβάνονται ὑπ' ὄψιν αἱ ζωοκλοπαὶ, αἱ ζωοκτονίαι, οἱ τραυματισμοὶ καὶ παρακαλεῖ τὴν Κυβέρνησιν ὅπως μεριμνήσῃ διὰ τὴν μονιμοποίησιν τῆς τάξεως.

Ὁ κ. ΠΟΝΗΡΟΠΟΥΛΟΣ λέγει ὅτι εἰς τὴν ἐπαρχίαν Τριφυλίας ἀντελήφθη ὁ ἴδιος ὅτι ἐν ταῖς ἀστυνομίαις δὲν ὑπάρχουν ἄνδρες καὶ οἱ φυγόδικοι διαπράττουν καθημερινῶς μικροληστείας. Ἡ κατάστασις αὐτὴ ἐπαυξάνει τὰ δεινὰ τῆς ἐπαρχίας καὶ παρακαλεῖ τὸ ὑπουργὸν τῶν Ἐσωτερικῶν νὰ ἐνισχύσῃ τὴν ἀστυνομίαν.

Ὁ κ. ΔΑΓΡΕΣ λέγει ὅτι καὶ εἰς τὴν ἐπαρχίαν Καλαμῶν τόσον διεσαλεύθη ἡ τάξις, ὥστε οἱ συμπολῖταί του διὰ νὰ πηγαίνουν εἰς τοὺς ἀγροὺς των πρέπει νὰ συνοδεύωνται ὑπὸ ἐνόπλων καὶ ἀκόμη ὑπὸ φυγοδίκων! Παρακαλεῖ νὰ σταλῇ στρατιωτικὸς ἐπόπτης καὶ δύναμις τοὐλάχιστον 100 εὐζώνων. Κατακρίνει δὲ τὴν Γενικὴν Διοίκησιν ὅτι δὲν παρέχει τὰς ζητουμένας ἐνισχύσεις.

ΓΕΩΡΓΑΚΟΠΟΥΛΟΣ. Μὰ τί πταίει ἡ Γενικὴ Διοίκησις. Μὴ πιστεύετε ὅ,τι σᾶς λένε διὰ νὰ δικαιολογοῦνται

Ὁ κ. Β. ΚΑΡΔΑΝΟΣ (Βάλτου) λέγει ὅτι ἀδικοῦσι πολλὰ τὴν Κυβέρνησιν οἱ διεκτραγωδοῦντες τὰ τῆς δημοσίου ἀσφαλείας...

ΤΡΙΚΟΥΠΗΣ. Εἰς τὴν ἐπαρχίαν Μεσολογγίου περιφέρεται ἐλεύθερος ἐγκληματίας, τὸν ὁποῖον γνωρίζετε σεῖς. Ὁ δολοφόνος τοῦ δημάρχου Παραχελωΐτιδος.

Ὁ κ. ΚΑΡΑΠΑΝΟΣ λέγει ὅτι ἂν ὄντως εἰς ἄλλας ἐπαρχίας ἔγιναν μερικὰ ἐγκλήματα δὲν σημαίνει τοῦτο ὅτι πρέπει νὰ κατηγορεῖται ἡ Κυβέρνησις. Ὡς πρὸς τὸν δολοφόνον τοῦ δημάρχου οὔτε γνωρίζει τί γίνεται.

Ὁ κ. ΠΑΠΑΒΑΣΙΛΕΙΟΥ ἐπὶ τῇ εὐκαιρίᾳ τῶν καταγγελιῶν τῆς καταστάσεως τῆς δημοσίου ἀσφαλείας διηγεῖται πῶς ἐν μέσαις Ἀθήναις πρὸ μηνὸς περίπου ὁ λόχος τῶν τηλεγραφητῶν ἐξεστράτευσεν εἰς τοὺς Ἀμπελοκήπους ἐναντίον μιᾶς οἰκίας καὶ ἔρριψε κατ' αὐτῆς 100 πυροβολισμοὺς καὶ χωρὶς κανεὶς νὰ συγκινηθῇ, ὑπὸ τὰς διαταγὰς ἑνὸς ἀξιωματικοῦ.

Ὁ κ. ΜΑΥΡΟΜΙΧΑΛΗΣ (ὑπουργὸς τῶν Στρατιωτικῶν), λέγει ὅτι ἐπ' αὐτοῦ δὲν γνωρίζει τίποτε ἀκόμη. Διὰ τὸ ζήτημα ὅμως τῶν ἀστυνομιῶν λέγει ὅτι ἐνισχύονται αὗται κατὰ τὸ δυνατὸν, δὲν ἀρνεῖται δὲ ἡ Γενικὴ Διοίκησις νὰ ἐνισχύῃ τὰ ἀποσπάσματα, ἀλλὰ δὲν ἐπαρκεῖ εἰς ὅλας τὰς αἰτήσεις ἡ ὑπάρχουσα δύναμις.

Ὁ κ. ΛΙΔΩΡΙΚΗΣ ἐπιβεβαιοῖ ὅσα εἶπεν ὁ κ. Παπαβασιλείου καὶ διηγεῖται διὰ μακρῶν τὴν κατὰ τῆς οἰκίας τοῦ παντοπώλου Καρανίκα ἐκστρατείαν τοῦ τηλεγραφικοῦ λόχου. (Τὴν ὁποίαν γνωρίζουν οἱ ἀναγνῶσται τοῦ «Ἄστεως» περιγραφεῖσαν τότε διὰ μακρῶν). Συνιστᾷ δὲ εἰς τὸν κ. ὑπουργὸν τῆς Δικαιοσύνης νὰ συστήσῃ ταχεῖαν δικαστικὴν ἐνέργειαν, διότι μέχρι σήμερον **οὐδὲν ἐνηργήθη**!

Ὁ κ. ΜΕΡΑΣΠΟΥΛΟΣ, λέγει ὅτι αἱ ἀστυνομίαι ἔχουν ὄντως ἀνάγκην ἐνισχύσεως καὶ παρακαλεῖ τὴν Κυβέρνησιν ὅπως μεριμνήσῃ πρὸς τοῦτο. Ἐν τούτοις φρονεῖ ὅτι τὰ πράγματα παρεστάθησαν ἐπὶ τὸ ὑπερβολικώτερον.

Ὁ κ. ΔΑΓΡΕΣ, ὑποστηρίζει ὅτι ὅσα εἶπε τὰ γνωρίζει ἐξ ἰδίας ἀντιλήψεως καὶ παρακαλεῖ τὸν ὑπουργὸν τῆς Δικαιοσύνης νὰ ὑποβάλῃ πίνακα τῶν ἐγκλημάτων ἐν Μεσσηνίᾳ.

Ὁ κ. ΖΥΓΟΜΑΛΑΣ ὁμιλεῖ περὶ τῆς ὑποθέσεως τοῦ Παντοπώλου Καρανίκα καὶ λέγει ὅτι παρεπέμφθη αὕτη εἰς τὴν ἁρμοδίαν ἀρχὴν, ἥτις ἀνέθηκε τὴν ἐκτέλεσιν ἀνακρίσεων εἰς τακτικὸν ἀνακριτήν.

Ὁ κ. ΜΕΣΣΗΝΕΖΗΣ. διεκτραγωδεῖ καὶ οὗτος τὴν ἐν τῇ ἐπαρχίᾳ του δημοσίαν ἀσφάλειαν καὶ παρακαλεῖ τὴν Κυβέρνησιν, ὅπως ἀποστείλῃ ἐκεῖ μεταβατικὸν ἀπόσπασμα πρὸς καταδίωξιν τῶν ληστοφυγοδίκων καὶ ἄλλων κακοποιῶν στοιχείων.

Ὁ κ ΚΗΡΥΚΟΣ προσθέτει τινὰ περὶ τῆς δημοσίας ἀσφαλείας.

Ὁ κ. ΠΑΠΑΒΑΣΙΛΕΙΟΥ δευτερολογῶν ἐπὶ τῆς ὑποθέσεως τοῦ Παντοπώλου Καρανίκα ἀναφέρει ὅτι οὗτος ὑπέβαλε μήνυσιν ἐκτὸς τῆς Εἰσαγγελικῆς ἀρχῆς καὶ εἰς τὸ ὑπουργεῖον τῶν Στρατιωτικῶν, παρακαλεῖ δὲ τὸν ἐπὶ τῶν Στρατιωτικῶν ὑπουργὸν ὅπως ἐνεργήσῃ τὰ δέοντα.

Ὁ κ ΖΥΓΟΜΑΛΑΣ ἀπαντῶν εἰς τὸν κ. Παπαβασιλείου λέγει, ὅτι εἶνε ἀνάγκη ν' ἀποδειχθῇ πρῶτον ἡ ἐνοχὴ τῶν κατηγορουμένων καὶ κατόπιν νὰ ἐπέμβῃ τὸ ὑπουργεῖον τῶν Στρατιωτικῶν.

Ὁ κ. ΓΡΙΒΑΣ λέγει, ὅτι ὅταν προηγουμένως ὡμίλησε δὲν ἤθελε νὰ ψέξῃ τὴν Κυβέρνησιν.

ΤΑ ΤΟΥΡΚΟΡΟΥΜΑΝΙΚΑ

Μετὰ ταῦτα ἀνέρχεται τὸ βῆμα ὁ κ. ΔΡΑΓΟΥΜΗΣ. Θὰ ὁμιλήσω, ἄρχεται λέγων, ἐπὶ θέματος μὴ σχετιζομένου πρὸς τὰς ὑποθέσεις τὰς Ἑλληνικάς. Δηλαδὴ περὶ τῆς διακοπῆς τῶν σχέσεων δύο ξένων Κρατῶν. Ἐν τούτοις ἡ διακοπὴ τῶν σχέσεων τῆς Τουρκίας καὶ Ρουμανίας σχετίζεται μὲ τὸ Μακεδονικὸν ζήτημα καὶ διὰ τοῦτο φρονῶ ὅτι ἡ Βουλὴ ὀφείλει ἐν τῇ προκειμένῃ περιστάσει ὅπως ἐνισχύσῃ τὴν Κυβέρνησιν εἰς τὸν ἀγῶνα, τὸν ὁποῖον θὰ ἀναλάβῃ.

Ἐν τῇ τελευταίᾳ Κυανῇ Βίβλῳ τῆς Ἀγγλίας δημοσιεύονται ἔγγραφά τινα περὶ τοῦ μεταξὺ Ρουμανίας καὶ Τουρκίας ζητήματος.

Ἐν τῇ Βίβλῳ δημοσιεύεται ἔγγραφον ἀπὸ 10 Νοεμβρίου 1904, ἐν ᾧ ἀναφέρεται ὅτι ὁ ἐν Λονδίνῳ ἀντιπρόσωπος τῆς ρουμανικῆς Κυβερνήσεως ἐζήτησε κατ' ἐντολὴν τῆς ρουμανικῆς Κυβερνήσεως παρὰ τοῦ ὑπουργοῦ τῶν Ἐξωτερικῶν τῆς Ἀγγλίας κ. Λανσδόουν τὴν ἐπικουρίαν τῆς Ἀγγλίας εἰς τὰς ἐνεργείας τῆς ρουμανικῆς Κυβερνήσεως παρὰ τῇ Πύλῃ ὅπως εἰσαχθῇ ἡ ρουμανικὴ γλῶσσα εἰς τὰς ἐκκλησίας καὶ τὰ ρουμανικὰ σχολεῖα ἐν Μακεδονίᾳ.

Τὴν αἴτησιν ταύτην ὁ Λανσδόουν περιλαπήν-

Εἶς ησεν ὅτι τὸ θέμα εἶνε ἐξ ἐκείνων ὧν σκοπεῖ νὰ ὁμιλήσῃ μετὰ τοῦ ἐν Κων)πόλει πρεσβευτοῦ τῆς Βρεττανικῆς Κυβερνήσεως κ. Ὄκονορ, εὑρισκομένου τότε ἐν Λονδίνῳ.

Μετά τινα χρόνον ἡ Ἀγγλικὴ Κυβέρνησις ἐδέχθη τὰς εὐχαριστίας τῆς Ρουμανίας διότι συνήνεσεν αὕτη νὰ ὁμιλήσῃ ὑπὲρ τῶν Ρουμανικῶν ἀξιώσεων παρὰ τῇ Πύλῃ.

Τὴν 3ην Ἰανουαρίου ἐλήφθη ἀπάντησις ἐκ Κων)πόλεως τοῦ Ἄγγλου πρεσβευτοῦ ὅτι ἡ Πύλη ἐπέτρεψε τὴν ἵδρυσιν Ρουμανικοῦ παρεκκλησίου ἐν Μοναστηρίῳ, τὴν δὲ 9ην Ἰανουαρίου ὅτι ὁ ἐν Μοναστηρίῳ Ἑλληνικὸς πληθυσμὸς ἐξηγέρθη, ἐλήφθησαν δὲ αὐστηρότατα μέτρα πρὸς πρόληψιν συγκρούσεων.

Δι' ἄλλου ἐγγράφου του ὁ ἐν Κων)πόλει Ἄγγλος πρέσβυς ἐπληροφόρει ὅτι ἡ ὑποστήριξις τῶν Ρουμανικῶν ἀξιώσεων ὑπὸ τῶν ἄλλων Δυνάμεων ἦτο πλατωνικὴ μᾶλλον, ὡς ὅμως τὸν εἶχε πληροφορήσει ὁ ἐπὶ τῶν Ἐξωτερικῶν τῆς Τουρκίας ὑπουργὸς, τὸ Ὑπουργικὸν Συμβούλιον τῆς Τουρκίας ὑπέβαλεν εἰς τὸ Γιλδὶζ μασβατᾶν, ὅπως ἐγκρίνῃ τὴν πραγματοποίησιν τῶν ρουμανικῶν ἀξιώσεων, ἀλλ' ὅτι τὸ Πατριαρχεῖον ἀντέτασσε κατηγορηματικὴν ἄρνησιν καὶ θὰ ἐξήσκει ἅπασαν αὐτοῦ τὴν δύναμιν ὅπως ματαιώσῃ τὰς ἐνεργείας ταύτας.

Ἐκ τούτου εἶνε καταφανὲς ὅτι ἡ Ἀγγλικὴ Κυβέρνησις ἐπέστησε τὴν προσοχήν της ἐπὶ τοῦ θέματος, ἐνέκυψε δὲ εἰς αὐτὸ πολὺ πρότερον, διότι κατὰ τὸ 1903 ἀντηλλάγησαν καὶ σκέψεις μεταξὺ τοῦ ἐν Βουκουρεστίῳ Ἄγγλου πρεσβευτοῦ καὶ τῆς ρουμανικῆς Κυβερνήσεως.

Ἀνέφερε δὲ τότε ὁ ἐν Βουκουρεστίῳ Ἄγγλος πρέσβυς ὅτι εἰς τὴν Ρουμανικὴν Κυβέρνησιν παρετήρησε δυσφορίαν καὶ στενοχωρίαν ἐν σχέσει πρὸς τὴν ἔκβασιν τῶν μεταρρυθμίσεων, ἃς ἡ Ρωσσία καὶ ἡ Αὐστρία προτίθενται νὰ ἐπιβάλωσιν εἰς τὴν Μακεδονίαν. Καὶ προσέθετεν ὅτι ἡ Ρουμανία θὰ ἠξίου νὰ εἰσακουσθῇ ἐν τῷ ζητήματι τούτῳ, καθόσον ὑπάρχουν ἐν Μακεδονίᾳ Ρουμανικοὶ πληθυσμοί. Ἐπληροφόρει δὲ συγχρόνως τὴν Κυβέρνησίν του ὅτι οἱ ἐν Μακεδονίᾳ Ρουμᾶνοι ὑπολογίζονται ὑπὸ τῶν Ρουμάνων ἄνω τῶν 800,000 (!!) ἀλλ' ὅτι πράγματι δὲν ὑπερέβαινον τὰς 100 χιλιάδας.

«Οὐδεὶς δὲ —γράφει ὁ Ἄγγλος πρέσβυς— πολιτικὸς Ρουμᾶνος σκέπτεται νὰ ἀπαιτήσῃ ἐδαφικὴν ἐπέκτασιν ἐν τῇ Μακεδονίᾳ ἢ τὴν ἵδρυσιν αὐτοτελοῦς Κράτους, ἀλλὰ τὸ γενικῶς ἐπιδιωκόμενον σχέδιον εἶνε ἡ ἕνωσις τῶν Ἑλλήνων, Ρουμάνων καὶ Σέρβων τῆς Μακεδονίας κατὰ τοῦ σλαυϊσμοῦ!»

Δὲν παρῆλθεν ὅμως πολὺς χρόνος καὶ τὴν 13 Ἰανουαρίου ἡ ρουμανικὴ Κυβέρνησις διὰ διακοινώσεώς της πρὸς τὰς Δυνάμεις ἐζήτησε νὰ καταλάβῃ θέσιν ὡς ἐνδιαφερομένη δύναμις ἐν Μακεδονίᾳ ἐν πλήρει ἰσότητι μετὰ τῶν ἄλλων λαῶν.

Ἡ Ρουμανικὴ Κυβέρνησις εἶνε βέβαιον ὅτι ἐν τῷ ζητήματι τούτῳ ηὐμοίρησε προστατῶν κατὰ τὸ μᾶλλον ἢ ἧττον πλατωνικῶς ἐργασθέντων οἵτινες ὅμως κατώρθωσαν νὰ συντελέσωσιν εἰς τὰς γενομένας προόδους τοῦ ζητήματος.

Καὶ ὀλίγον κατόπιν ὁ Ἄγγλος ἐν Κ)πόλει πρέσβυς ἔγραφεν ὅτι «ἡ δρᾶσις τῆς Ρουμανικῆς Κυβερνήσεως ηὐνοήθη ὑπὸ τῆς Πύλης ἐπιτρεψάσης τὴν ἵδρυσιν Ρουμανικοῦ σχολείου ἐν Ἰωαννίνοις, ἀλλ' ὅτι ὁ Πατριάρχης ἠρνήθη νὰ δεχθῇ τέλεσιν λειτουργίας Ρουμανιστὶ ἔστω καὶ ὑπὸ Ρουμάνων ἱερέων ἀνηκόντων εἰς τὴν Ρουμανικὴν Ἐκκλησίαν».

Ἐνταῦθα δὲ καταφαίνονται πλέον αἱ ἀληθεῖς προθέσεις τῆς Ρουμανίας. Ἐνῷ τὸ 1903 ἐπηγγέλλετο ὅτι ἐζήτει νὰ συνεργασθῇ μετὰ τῶν Ἑλλήνων καὶ Τούρκων κατὰ τῶν Σλαύων, ἤδη ἐκήρυσσε τὸν πόλεμον κατὰ τοῦ Ἑλληνισμοῦ καὶ τῶν Ἑλληνικῶν συμφερόντων.

Ἡ ἐκ τούτου στενοχωρία ἐγενικεύθη κατ' ἀνάγκην ἐν Ἑλλάδι ἕνεκα τῆς τοιαύτης συμπεριφορᾶς τῆς Ρουμανίας, καὶ κατὰ τὸν παρελθόντα Σεπτέμβριον ὁ τότε ὑπουργὸς τῶν Ἐξωτερικῶν τῆς Ἑλλάδος ἠναγκάσθη νὰ προκαλέσῃ τὴν προσοχὴν τοῦ Ἄγγλου πρεσβευτοῦ ἐνταῦθα καὶ νὰ ἐπιστήσῃ τὴν προσοχήν του ἐπὶ τῶν τελουμένων ἐν Μακεδονίᾳ ὑπὸ τῶν Ρουμάνων.

Εἶπε δὲ τότε ὁ κ. Ρωμᾶνος πρὸς τὸν Ἄγγλον πρέσβυν, ὀρθότατα καὶ λίαν εὐστόχως, ὅτι οἱ Ἑλληνόβλαχοι ἢ Κουτσόβλαχοι τῆς Μακεδονίας εἶνε οἱ ἐνθερμότεροι Ἕλληνες. Ἐν τῇ συνομιλίᾳ ταύτῃ ὁ Ἄγγλος πρέσβυς, ἀνὴρ ἐκ τῶν μᾶλλον ἐγκρίτων ὑπὸ πᾶσαν ἔποψιν, ἀλλ' ὁμιλῶν ὡς ἀντιπρόσωπος τῆς Κυβερνήσεώς του, ἀναφέρει πρὸς τὴν Κυβέρνησίν του ὅτι εἶπεν εἰς τὸν κ. Ρωμᾶνον τὰ ἑξῆς: «Ὑπέβαλον εἰς τὸν κ. ὑπουργὸν ὅτι ἡ προγενεστέρα ἱστορία τῆς Βουλγαρικῆς ἐξεγέρσεως ἐνδεικνύει τὸ ἐπίκαιρον τῆς ἐπιδιώξεως πολιτικῆς ἀφομοιώσεως δι' ἐκκλησιαστικῶν παραχωρήσεων».

Ὁ κ. Ρωμᾶνος τότε προσέθεσεν, εὐστοχώτατα, ὅτι τὸ πλεῖστον τῶν Κουτσοβλάχων καὶ τῶν Βουλγαροφώνων τῆς Μακεδονίας εἶνε Ἕλληνες, ἐὰν δὲ οἱ Ρουμᾶνοι ἐπραγματοποίουν τὴν ἀπειλήν των καὶ ἐπέφερον τὸ σχῖσμα, δὲν θὰ ἐλυπεῖτο διότι οὐδὲ 20,000 Κουτσοβλάχων δὲν θὰ ἀπεδέχοντο τὸ σχίσμα.

Ἐκ τούτου προέκυψεν ἡ ἀνάγκη μετά τινα χρόνον εἰς τὴν Ρουμανικὴν Κυβέρνησιν μὴ ἐπιτυγχάνουσαν τίποτε ν' ἀπευθύνῃ τὴν γνωστὴν πρόκλησιν εἰς τὴν Τουρκίαν περὶ διακοπῆς τῶν σχέσεων, ἐνισχύουσαν κεκρυμμένην ἀπειλήν. Πρόκλησιν κατὰ τῆς Πύλης ἥτις οὐδὲν ἠδύνατο νὰ πράξῃ χωρὶς νὰ μειώσῃ τὰ δικαιώματα τῆς Μεγάλης Ἐκκλησίας. Διότι τὸ ζήτημα εἶνε ζήτημα καθαρῶς ἐκκλησιαστικοῦ ὀργανισμοῦ προστατευομένου ὑπὸ τῆς Μ. Ἐκκλησίας, μετὰ τῆς ὁποίας εἴμεθα ἀναποσπάστως συνδεδεμένοι.

Ἡ πρόκλησις ἡ γενομένη ἐν χώρᾳ ἔνθα τὸ πᾶν κερδίζεται διὰ σκευωριῶν ποικίλων γεννᾶ κίνδυνον, μήπως, παραβλεπομένων τῶν δικαίων τῆς Μεγάλης Ἐκκλησίας, ἡ πολιτικὴ ἔλθῃ νὰ λύσῃ ζήτημα καθαρῶς ἐκκλησιαστικόν. Εἶνε προφανὲς ὅτι ἡμεῖς ἔχομεν καθῆκον νὰ μεριμνήσωμεν περὶ τοῦ κεφαλαίου τούτου τῆς Μακεδονικῆς ὑποθέσεως. Ὀφείλομεν νὰ δείξωμεν κατὰ τίνα τρόπον λύονται ζητήματα συνεπαπειλοῦντα περιπλοκὴν ἧς τὴν λύσιν ἀνέλαβον αἱ Δυνάμεις ἐν Μακεδονίᾳ.

Ἐν τῇ Κυανῇ Βίβλῳ θίγονται τρία ζητήματα. Τὸ ζήτημα τῆς παλινοστήσεως τῶν Βουλγάρων προσφύγων, ὅπερ ἐλύθη, τὸ ζήτημα τῆς αὐξήσεως τοῦ ἀριθμοῦ τῶν ἀξιωματικῶν τῆς χωροφυλακῆς, τὸ ὁποῖον ἐπίσης ἐλύθη καὶ τὸ ζήτημα τῆς ἀναγνωρίσεως Ρουμανικῆς ἐθνότητος ἐν Μακεδονίᾳ, τὸ ὁποῖον θὰ ἦτο λελυμένον καὶ αὐτὸ σήμερον, ἂν δὲν ἐπήρχετο τὸ ἐπόμενον τηλεγράφημα τοῦ ἐν Μοναστηρίῳ Ἄγγλου ὑποπροξένου πρὸς τὸν ἐν Κων)πόλει Ἄγγλον Πρεσβευτήν:

«Τῆς Πύλης δούσης ἄδειαν πρὸς τοὺς ἐν Μοναστηρίῳ Βλαχοφώνους ὅπως ἀνοίξωσι παρεκκλήσιον πρὸς ἱερουργίαν Ρουμανιστὶ, οἱ Ἕλληνες ἔκλεισαν τὰ καταστήματά των διαμαρτυρόμενοι. Ὑπέβαλα πρὸς τὸν Βαλῆν ὅτι πρέπει νὰ λάβῃ ἐξαιρετικὰ μέτρα διότι εἶνε δυνατὸν νὰ γίνουν διαδηλώσεις ἐκ μέρους τῶν Ἑλλήνων καὶ νὰ προκληθοῦν συμπλοκαί».

Πρώτην φορὰν διπλωματικὸν ἔγγραφον τοῦ Ἄγγλου Προξένου ἀναφέρει ὅτι ὑπάρχουσιν Ἕλληνες ἐν Μοναστηρίῳ, ἔνθα ἡ βουγαρικὴ στατιστικὴ οὐδένα ἀναφέρει, οἱ Ρουμᾶνοι ἀρνοῦνται εἰς τοὺς Κουτσοβλάχους τὸ δικαίωμα νὰ ὀνομάζωνται Ἕλληνες. Τοιαύτη δήλωσις εἶνε βεβαίως ἀξία προσοχῆς.

Δὲν θέλω νὰ ἐπιμείνω περισσότερον. Ἐξ ὅσων ἀνέπτυξα, ἐξ ὅσων εἶνε γνωστὰ, ἐξ ὅσων ἀκούομεν, εἶνε προφανὲς ὅτι κινδυνεύει ἡ Κων)πόλει τὸ κῦρος τῆς Μ. Ἐκκλησίας, τῆς πρώτης Ὀρθοδόξου Ἐκκλησίας, κινδυνεύει ὁ Πατριάρχης ἐκτεθειμένος εἰς παντοίας στενοχωρίας, κινδυνεύει νὰ μὴ γνωρίζῃ ποῦ νὰ στηριχθῇ. Ἐν τῇ περιστάσει ταύτῃ πρέπει ἅπαν τὸ Ἑλληνικὸν νὰ συνταχθῇ εἷς ἐν πρόσωπον καὶ νὰ δώσῃ τὴν ὑποστήριξιν εἰς αὐτὸν ἥτις θὰ τὸν ἐνδυναμώσῃ κατὰ τῆς δυσχερείας. Πρέπει δὲ ἡ Ἑλλὰς νὰ μὴ ὑστερήσῃ· ἐὰν δὲ ἐκφρασθῇ καὶ ἐκ τοῦ περιβόλου τούτου καὶ εἰς τὴν Κυβέρνησιν θέλει δώσει δύναμιν ἵνα ἐξακολουθήσῃ τὸ ἔργον αὐτῆς δραστηρίως καὶ νὰ παράσχῃ τὸν τρόπον ὥστε νὰ παραστήσῃ εἰς τοὺς ξένους ὅτι ζήτημα τοιοῦτον εἶνε ἀδύνατον νὰ μὴ συντελέσῃ εἰς τὸ νὰ περιπλέξῃ περισσότερον τὰ ἐν Μακεδονίᾳ.

Αἱ Δυνάμεις ἐξεδήλωσαν τὴν ἐπιθυμίαν ὅπως ἐπαναφέρωσι τὴν εἰρήνην ἐν Μακεδονίᾳ. Τοιαῦται δὲ ἐνέργειαι τῶν Ρουμάνων ἀναρριπίζουσι πάθη καὶ μίση, τὸ αἴσθημα τῆς αὐτοσυντηρησίας, καὶ γεννῶσι συναίσθημα τοῦ δικαιώματος τῆς ἀμύνης. Τὰ δικαιώματα ταῦτα προστατεύουσα ἡ Ἑλληνικὴ Κυβέρνησις καὶ κηδομένη αὐτῶν ἡ Ἑλληνικὴ Βουλὴ κήδεται τῶν δικαίων τῆς Μ. Ἐκκλησίας. Καὶ ἂν ἡ Ἑλληνικὴ Κυβέρνησις χειρισθῇ καλῶς τὸ ζήτημα τοῦτο, τὸ εὑρισκόμενον περὶ τὴν λύσιν του θὰ ἐπέλθῃ τὸ πλῆρες ναυάγιον τῶν Ρουμανικῶν ἀξιώσεων. (Χειροκροτήματα ἐξ ἀμφοτέρων τῶν πτερύγων).

ΣΚΟΥΖΕΣ. Δὲν πιστεύω νὰ ἔχῃ ἀφορμὴν ὁ ἐξ Ἀττικῆς κ. συνάδελφος ἐξ ἧς νὰ εἰκάζῃ ὅτι ἡ Κυβέρνησις μετέβαλε γνώμας. Ὅταν θὰ δημοσιευθοῦν τὰ ἔγγραφα θὰ ἴδῃ ὅτι ἐνηργήσαμεν ὅ,τι ἦτο δυνατόν.

Θ. ΔΗΛΙΓΙΑΝΝΗΣ (Πρωθυπουργός). Ἡ ἀγόρευσις τοῦ κ. Βουλευτοῦ ἐξ Ἀττικῆς μὲ ἀναγκάζει νὰ δηλώσω ὅτι ἡμεῖς οἱ ἀποτελοῦντες τὸ Συνταγματικὸν Ὑπουργεῖον τοῦ Ἔθνους δὲν θὰ λησμονήσωμεν ποτὲ ὅτι εἴμεθα οἱ ἄγρυπνοι φρουροὶ τῶν συμφερόντων τοῦ Ἔθνους. Δὲν ἀμφιβάλλομεν δὲ ὅτι ἡ Ἐθνικὴ ἀντιπροσωπεία θὰ μᾶς συντρέξῃ εἰς τοῦτο.

ΕΥΤΑΞΙΑΣ. Ἐξετάζων τὰ πράγματα ἀπὸ ἱστορικῆς ἀπόψεως διὰ μακρῶν, ἀποδεικνύει ὅτι Ρουμᾶνοι ἐν Μακεδονίᾳ δὲν ὑπάρχουν καὶ ὅτι οἱ Κουτσόβλαχοι εἶνε Ἕλληνες. Ἐὰν, λέγει, παρεφθάρη τὸ γλωσσικὸν αὐτῶν ἰδίωμα ὡς τῶν Ἑλλήνων τῶν ὀνομαζομένων νῦν Κουτσοβλάχων τοῦτο ὀφείλεται εἰς ἱστορικοὺς λόγους, ἀναγομένους μέχρι τῶν Ρωμαϊκῶν χρόνων. Ἐὰν δὲ ὑπάρχει συγγένεια μεταξὺ τῶν γλωσσικῶν ἰδιωμάτων τῶν Κουτσοβλάχων καὶ τῶν Βουλγαροφώνων Ἑλλήνων πρὸς τὴν ρουμανικὴν καὶ τὴν βουλγαρικὴν γλῶσσαν, ἀλλ' ἀπολύτως οὐδεμία ἐθνολογικὴ συγγένεια ὑπάρχει μεταξὺ Κουτσοβλάχων καὶ Ρουμάνων, Βουλγαροφώνων Ἑλλήνων καὶ Βουλγάρων.

Ἐκθέτει κατόπιν ὁ κ. Εὐταξίας τὰς ἐνεργείας τῆς Ρουμανικῆς προπαγάνδας, καταλήγει δὲ ἐφιστῶν τὴν προσοχὴν τῆς Κυβερνήσεως ἐπὶ τοῦ ζητήματος καὶ λέγων ὅτι τὸ ζήτημα τῶν Ρουμάνων εἶνε καθαρῶς ἐκκλησιαστικὸν, ἀναγόμενον εἰς τὸ Κανονικὸν δίκαιον τῆς Μεγάλης ἐν Κων)πόλει ἐκκλησίας, δὲν δύναται δὲ νὰ ἐπέμβῃ ἡ Πύλη. (Εὖγε! ἐξ ἀμφοτέρων τῶν πτερύγων).

Ὁ κ. ΠΕΤΑΛΑΣ μετὰ τὸν κ. Εὐταξίαν λέγει ὀλίγα, ἀντιληφθεὶς ὁ ἴδιος ὅτι οἱ ἐν Μακεδονίᾳ λεγόμενοι Κουτσόβλαχοι εἶνε Ἕλληνες.

Ὁ κ. ΒΑΛΛΗΝΔΑΣ παρακαλεῖ κατόπιν τὸν ὑπουργὸν τῶν Ἐξωτερικῶν ὅπως μεριμνήσῃ περὶ δύο κρεοπωλῶν Ἑλλήνων ἐν Χίῳ πιεζομένων ὑπὸ τῶν Τουρκικῶν ἀρχῶν.

Μεθ' ὃ ἡ Βουλὴ εἰσέρχεται εἰς τὴν

Ἡμερησίαν Διάταξιν

Ψηφίζεται εἰς πρώτην ἀνάγνωσιν τὸ νομοσχέδιον «Περὶ τροποποιήσεως τοῦ τελωνιακοῦ δασμολογίου» (περὶ μεταλλικῆς δραχμῆς).

Ψηφίζεται τὸ νομοσχέδιον «περὶ παρατάσεως τῆς ἰσχύος τῶν Ἐνόρκων Λαμίας».

Καὶ λύεται ἡ συνεδρίασις περὶ ὥραν 9 μ.μ.

ΙΑΤΡΙΚΑΙ ΠΑΡΑΤΗΡΗΣΕΙΣ
ΕΠΙ ΤΟΥ ΒΑΔΙΣΜΑΤΟΣ ΤΩΝ ΚΥΡΙΩΝ

Τὸ βάδισμα τῆς κυρίας ἑλκύει πολὺ τὴν προσοχὴν τοῦ κόσμου.

Κατὰ τὸ τελευταῖον ἐν Βέρνῃ ἰατρικὸν συνέδριον ὁμοφώνως ἀπεφάνθησαν ὅτι τὸ βάδισμα εἶνε τὸ κυριώτερον χαρακτηριστικὸν τοῦ ἀνθρώπου καὶ ὅτι ἐκ τῆς ὑποδήσεως ἐξαρτᾶται ὄχι μόνον ἡ χάρις ἀλλὰ καὶ ἡ ὑγιεία, κατὰ τὸν Γκτελβερ

ΣΥΜΠΛΟΚΑΙ ΤΩΝ ΜΑΚΕΔΟΝΙΚΩΝ ΣΩΜΑΤΩΝ

Κατ' ἰδιωτικὰς πληροφορίας χθεσινὰς ἐκ Θεσσαλονίκης εἶχε μεταδοθῆ ἐκεῖσε ἡ εἴδησις ὅτι δύο μάχαι συνεκροτοῦντο μεταξὺ Ἑλληνικῶν σωμάτων καὶ βουλγαρικῶν συμμοριῶν, ἡ μὲν εἰς τὴν περιφέρειαν τῶν Γιαννιτσῶν, ἡ δὲ πλησίον τοῦ Ἀματόβου. Τῶν ἑλληνικῶν σωμάτων ἡγοῦντο οἱ ὁπλαρχηγοὶ Ἀκρίτας καὶ ~~Ρούβας~~.

Κατὰ τὴν ὥραν τῆς συμπλοκῆς ἐπῆλθε τουρκικὸς στρατός, πρὸς ὃν συνεκρούσθησαν τὰ ἑλληνικὰ σώματα ἐπενεγκόντα εἰς αὐτὸν μεγάλας ζημίας. Μέχρι τῆς ὥρας καθ' ἣν διεδιδάζετο ἡ ἀνωτέρω εἴδησις ἐκ Θεσσαλονίκης δὲν εἶχον φθάσῃ ἀκόμη λεπτομέρειαι ἄλλαι περὶ τῶν μαχῶν καὶ τὰ ἀποτελέσματα αὐτῶν.

ΙΔΙΑΙΤΕΡΟΝ ΤΗΛΕΓΡΑΦΗΜΑ ΤΟΥ „ΕΜΠΡΟΣ" ΤΟΥ ΣΥΝΤΑΚΤΟΥ ΜΑΣ

ΒΙΕΝΝΗ. Κυριακὴ πρωΐ. Τηλεγραφοῦσιν ἐκ Θεσσαλονίκης καὶ Κ)πόλεως, ὅτι πλησίον τῆς Γευγελῆς μεγάλη συμπλοκὴ ἐγένετο μεταξὺ "Ελληνομακεδονικοῦ σώματος ὑπὸ ἀρχηγόν, τὸ ὄνομα τοῦ ὁποίου δὲν ἐγνώσθη καὶ τοῦ Τουρκικοῦ στρατοῦ.

Ἡ συμπλοκὴ αὕτη ὑπῆρξε πολύωρος καὶ αἱματηρὰ φονευθέντων ἱκανῶν Τούρκων στρατιωτῶν.

Μεταξὺ τῶν θυμάτων τοῦ "Ελληνομακεδονικοῦ σώματος, τὸ διαδιδασθὲν τηλεγράφημα ἀναφέρει, ὅτι ἦσαν καὶ τρεῖς "Ελληνες ἀξιωματικοί!!!

Δ. Κ.

σίου μεγάλως ἐξετιμήθησαν ὑπὸ τῶν καθηγητῶν των καὶ ὅτι κατὰ τὰς ἀσκήσεις ἐν τοῖς Χημείοις των ἐμελέτησαν τὰς ἐργασίας ταύτας. Ὡσαύτως δέ, ὡς μανθάνουσι, καὶ εἰς ἕτερα Πανεπιστήμια τῆς Ἑσπερίας, ὡς τὰ τῆς Ζυρίχης καὶ Ἀϊδελβέργης, εὐμενῶς ἐκρίθησαν αἱ ἐνδείξεις αὗται ἐπιστημονικῆς ἐρεύνης ἐν Ἑλλάδι.

Τελευταίως δὲ καὶ χημικὰ περιοδικὰ περιλήψεις τῶν ἐργασιῶν τούτων τοῦ ἡμετέρου καθηγητοῦ ἐδημοσίευσαν, ἰδίως δὲ ἐκτενέστερον ἡ «Z itschrift für anorganische Chemie», ἡ «Chem. Centralblatt», ἡ «Chemiker Zeitung» καὶ ἡ «Revue de Chimie» τῶν Παρισίων.

ΟΙ ΕΛΛΗΝΕΣ ΤΗΣ ΑΣΙΑΣ

ΑΙ ΚΑΤΑΔΙΩΞΕΙΣ ΤΩΝ ΥΠΟ ΤΩΝ ΤΟΥΡΚΙΚΩΝ ΑΡΧΩΝ

ΑΝΕΦΕΡΘΗΣΑΝ ΕΙΣ ΤΑΣ ΠΡΕΣΒΕΙΑΣ

Εἶνε γνωστὸν ὅτι οὐ μικρὸς ἀριθμὸς οἰκογενειῶν χριστιανικῶν ὀρθοδόξων, κατοικουσῶν χωρία τινα ἐν τῷ κέντρῳ τῆς Ἀσιατικῆς Τουρκίας ἕνεκα καταπιέσεως, ἃς ὑφίσταντο ἄλλοτε οἱ χριστιανοὶ κάτοικοι τῆς χώρας ἐκείνης, εὑρέθησαν εἰς τὴν ἀνάγκην νὰ ὑποκρίνωνται τοὺς μουσουλμάνους, καθόσον διὰ μόνου τοῦ μέσου τούτου εἶχον ἀσφάλειαν ζωῆς καὶ περιουσίας, ἅπερ διαρκῶς εὑρίσκοντο εἰς κίνδυνον.

Οἱ κάτοικοι οὗτοι κρύφα τὰ τῆς ὀρθοδό-

ΙΔΟΥ ΟΤΙ ΕΥΡΕΘΗ ΣΗΜΕΙΟΝ ΣΥΜΦΩΝΙΑΣ

Ἠθνικη διαμαρτυρία τοῦ «Μακεδονικοῦ Συλλόγου». —Τὸ καθῆκον τοῦ Κεντρικοῦ

Ἡ κατωτέρω δημοσιευομένη διαμαρτυρία τοῦ «Μακεδονικοῦ Συλλόγου», εἶνε ἐκ τῶν μεγαλειτέρων ἐθνικῶν γεγονότων, διότι ἀποδεικνύει ὅτι, διηνοίγησαν ἐπὶ τέλους οἱ ὀφθαλμοί μας καὶ ἀντελήφθημεν τί πρέπει νὰ κάμωμεν. Ὅτι δὲν ὀφείλομεν νὰ δεχθῶμεν τὴν ἀπογραφήν, ἐγράφη ἤδη πρὸ ἔτους καὶ τὴν ἐκήρυσσεν θανάσιμον, ὡς γενομένην ὑπὸ πίεσιν, ὁ «Πῦρρος». ἐπίκουρος τῆς ἰδέας τοῦ «Πύρρου» ἦλθεν τότε ὁ Θ. Π. Δηλιγιάννης (βλ. «Πρωΐαν» 1904). Τότε ὁ «Μακεδονικὸς Σύλλογος» εἰργάζετο ὑπέρ τῆς ἀπογραφῆς καὶ χάρις εἰς τὴν ἐπιβολὴν ἣν ἐξήσκησεν ἐπὶ τῆς δημοσίας γνώμης, ἡ κοινωνικὴ καὶ πολιτικὴ θέσις τοῦ κ. Στ. Δραγούμη, διαιτητοῦ τοῦ ἀνωτέρου Συλλόγου, ἐγένετο ἀσπαστὴ αὐτὴ καὶ εὑρέθη Κυβέρνησίς, ἥτις εὗρισκεν συμφέρον τοῦτο, καὶ προετοίμαζεν τὸ ἔδαφος. Καὶ διότι τὴν ἰδέαν ταύτην ἠσπάσθησαν οἱ παρ' ἡμῖν Μακεδονολογοῦντες, ἐπεκράτησεν καὶ ἐν Εὐρώπῃ. Εὐτυχῶς νῦν ἀντελήφθησαν τὸ λάθος των αὐτοὶ οἱ ὑποδαυλίζοντες τοῦτο καὶ διαμαρτύρωνται. Δὲν μένει νῦν, ἢ καὶ ὁ **Κεντρικὸς** *Μακεδονικὸς Σύλλογος ἀφοῦ βλέπῃ τὸ πρόγραμμά του ἀναγνωριζόμενον νὰ ἔλθῃ ἀρωγὸς εἰς τὴν ἰδέαν καὶ πάντες συνηνωμένοι ὡς μία ψυχὴ καὶ ἓν πρόσωπον νὰ ἀγωνισθῶμεν ὁμοῦ καὶ συγκρατοῦντες οἱ μὲν τοὺς δέ, ἵνα ἐνισχυθῇ νῦν ἡ Κυβέρνησις, καὶ τολμήσῃ νὰ προβῇ εἰς ὅτι ἀνωτέρω συμβουλεύει ὁ «Πῦρρος». Ἡ διαμαρτυρία συνταχθεῖσα εἴτε ὑπὸ τοῦ κ. Στεφ. Δραγούμη, εἴτε τοῦ κ.* **Δ.** *Ἀργυροῦ εἶνε διπλωματικώτατον ἔγγραφον, μὲ πολλὴν σύνθεσιν καὶ ὀρθὴν σκέψιν συντεταγμένον, τέλειον διπλωματικὸν ἔγγραφον. ἡ Διαμαρτυρία αὕτη ὀφείλει νὰ χρησιμεύσῃ ὡς ἔναυσμα καὶ νὰ ἐξεγείρῃ κατὰ τὸν ἀγριώτερον καὶ φανατικώτερον τρόπον τὸ ἔθνος, ὥστε νὰ συγκλονισθῇ ὁλόκληρος ὁ Ἑλληνισμὸς καὶ ὁ σεισμὸς τοῦ ἔθνους νὰ φθάσῃ μέχρις τῶν ἄλλων ἐθνῶν, καὶ νὰ ἐννοήσωσιν ταῦτα τὴν ἀλήθειαν νὰ φανατισθῶσιν καὶ αὐτὰ ὑπὲρ ἡμῶν. Ἰδοὺ ἡ διαμαρτυρία.*

«Ὁ ἐν Ἀθήναις Μακεδονικὸς Σύλλογος ἐκπροσωπῶν τὰ φρονήματα τοῦ Μακεδονικοῦ Ἑλληνισμοῦ.

Συνελθὼν ἐκτάκτως σήμερον τὴν 13)26 Ἰουνίου 1905 ἐξ ἀφορμῆς τῶν πληροφοριῶν ἃς ἔχει περὶ τῆς ἀρξαμένης ἐν Μακεδονίᾳ ἐθνογραφικῆς ἀπογραφῆς.

Ἐπειδὴ προδήλως ἡ ἀπογραφὴ αὕτη σκοπὸν ἔχει τὴν προπαρασκευὴν τῆς ἐφαρμογῆς τοῦ 3ου ἄρθρου τοῦ προγράμματος τῆς Μυρζστέγης.

Ἐπειδὴ κατ' αὐτὸ τὸ γράμμα τοῦ 3ου ἄρθρου τοῦ εἰρημένου προγράμματος δὲν δύναται νὰ γίνῃ ἀπογραφὴ παραστατικὴ τῆς ἀληθοῦς ἐθνογραφικῆς κατασιάσεως τῆς Μακεδονίας πρὸ πάσης ἀποκαταστάσεως τῆς τάξεως καὶ τῆς ἀσφαλείας καὶ ἑπομένως καὶ τῆς ἐλευθερίας τῆς συνειδήσεως τῶν κατοίκων.

Ἐπειδὴ αἱ πληροφορίαι τοῦ Μακεδονικοῦ Συλλόγου πείθουσιν αὐτὸν ὅτι οὐ μόνον ἡ προϋπόθευις αὕτη δὲν ἐξησφαλίσθη, ἀλλὰ καὶ ὅτι ἐπιπροσθέτως ὑπ' αὐτῶν τῶν ὀργάνων τῆς ἀπογραφῆς ὑποκειμένων πολλάκις καὶ ἀλλοτρίαις ἐπιρροαῖς οἱ ἀπογραφόμενοι κάτοικοι, πιέζονται πρὸς ὡρισμένας ἐθνογραφικὰς δηλώσεις.

Ἐπειδὴ κατὰ τὰς ἡμετέρας πληροφορίας πολλάκις καὶ ἀντιθέτως πρὸς τὰς δηλώσεις τῶν κατοίκων πολλοὶ ἀπογράφονται ὡς Βούλγαροι ἢ ὡς ἀνήκοντες εἰς ἄλλην τινὰ ἐθνικότητα, καίτοι κηρύττουσιν ἑαυτοὺς Ἕλληνας.

Ὁ Μακεδονικὸς σύλλογος θεωρεῖ καθῆκόν του νὰ ὑποβάλῃ εἰς τὴν δικαίαν ἐκτίμησιν τῶν Κυβερνήσεων τῶν Μεγάλων Δυνάμεων.

1ον) Τὰς ἀντιρρήσεις του κατὰ τῆς προσώρου ἐν Μακεδονίᾳ ἐνάρξεως τῆς ἀπογραφῆς, ἣν τὸ πρόγραμμα τῆς Μυρζστέγης ρητῶς ἐξήρτησεν ἐκ τῆς βεβαιωμένης εἰρηνεύσεως τῆς χώρας

2ον) Τὴν ἐντονωτάτην διαμαρτυρίαν του κατὰ τῶν ἐπὶ ζημίᾳ τῆς δικαιοσύνης καὶ τῆς ἀληθείας σφαλερῶν καὶ ἀνειλικρινῶν μεθόδων καθ' ἃς ἐνεργεῖται ἐν Μακεδονίᾳ ἀπογραφή, δι' ἧς αἱ Μεγάλαι Δυνάμεις ἀναγκαίως καὶ ἀποκλειστικῶς ἐσκόπουν εἰς τὴν πλήρη κατὰ τὸ δυνατὸν βεβαίωσιν τῆς ἀληθοῦς καταστάσεως τῶν πραγμάτων.

Ἐξαιτεῖται τὴν ἀναβολὴν τῆς ἀπογραφῆς εἰς ἐποχὴν κατὰ τὴν ὑποίαν ἡ ἀπογραφὴ ἐνεργουμένη ὑπὸ τὰς ἀναγκαίας καὶ ἀπαραιτήτους προϋποθέσεις θὰ ἠδύναντο νὰ ἀποδώσῃ πιστὴν τὴν ἐθνογραφικὴν κατάστασιν τῶν ὑπὸ μεταρρύθμισιν χωρῶν κατὰ τὸ ἀληθὲς ἐθνικὸν φρόνημα τῶν κατοίκων.

Ἐπικαλεῖται τὴν μέριμναν καὶ τὴν παρέμβασιν τῆς Ἑλληνικῆς Κυβερνήσεως, φυσικῆς προστάτιδος τῶν συμφερόντων τοῦ ἁπανταχοῦ Ἑλληνισμοῦ.

Ἀναθέτει εἰς τὸ Προεδρεῖον τὴν ἐπίδοσιν τῆς παρούσης εἰς τοὺς ἐν Ἀθήναις πρεσβευτὰς τῶν Μεγάλων Δυνάμεων καὶ εἰς τὴν Ἑλληνικὴν Κυβέρνησιν ὡς καὶ τὴν διὰ τοῦ τύπου δημοσίευσιν αὐτῆς.

(Τὸ Διοικ. Συμβούλιον τοῦ Μ. Συλλόγου).

ΔΙΑ ΤΟ ΕΛΛΗΝΙΚΟΝ ΑΡΧΗΓΕΙΟΝ ΤΩΝ ΣΩΜΑΤΩΝ

ΕΞ ΑΙΤΙΑΣ ΣΑΣ ΠΛΕΟΥΝ ΤΑ ΒΙΤΩΛΙΑ ΕΙΣ ΤΟ ΑΙΜΑ

Ἐὰν τὰ Μακεδονικὰ σώματα, κριθῶσιν ὑπὸ τὴν ἔποψιν τῆς στρατηγικῆς, πρέπει νὰ τὸ ὁμολογήσωμεν πάντες, δὲν ἐτίμησαν τὴν ἑλληνικὴν στρατιωτικὴν ἐπιστήμην. Ἀπέδειξαν τὸ μεγαλεῖον τῆς καρδίας, τὸ μεγαλεῖον τῆς αὐτυθυσίας, ἀλλὰ ὄχι καὶ τὴν ἐπιστημονικότητα ἣν περιέμενέ τις. Ἀνελάβατε νὰ πολεμήσετε ἀλλ' ἄνευ σχεδίου καὶ συστήματος. Ὅπου τοὺς συναντήσατε τοὺς ἐχθρούς, τοὺς ἐκυνηγήσατε καὶ τοὺς ἐδώσατε ὄντως καλὸν μάθημα, ἐπάθατε ὅμως ὅ,τι ἔπαθαν οἱ Ρῶσσοι τὸ 1878. Εἰσελθόντες εἰς τὴν Τουρκίαν κατεδίωκον ἀπεινῶς τοὺς θηριώδεις Κιρκασίους, ἀλλὰ τρέχοντες μόνον κατόπιν των. Οὐδέποτε ἐσκέφθησαν νὰ τοὺς κόψωσιν τὴν ὁδόν. Καὶ τὸ συμπέρασμα: οἱ Κιρκάσιοι, ἔφευγον μὲν προτροπάδην, ἀλλὰ ἀλλοίμονον στὰ χωρία, ἅτινα εὕρισκον ἐνώπιόν των. Καὶ σεῖς τώρα, ἐν Καστορίᾳ καὶ Θεσσαλονίκῃ, κατεδιώκατε τοὺς Βουλγάρους. Ἐντὸς ὀλίγου οὗτοι ἐνικήθησαν, δὲν κατεστράφησαν ὅμως, ἀλλὰ μετετοπίσθησαν, ἦλθον εἰς τὰ Βιτώλια. Ἐκεῖ δὲν ἐπρονοήσατε νὰ παρευρεθῆτε. Εὗρον λαὸν ἀνυπεράσπιστον σχεδόν, ἄνευ ὅπλων. Καὶ σφάζουν καὶ θὰ σφάζουν. Τίς θὰ τοὺς πολεμήσῃ; Ἐξεφώνιζεν ὁ «Πύρρος»: μὴ περιορίζεσθε εἰς Καστορίαν, μὴν ἐνεργῆτε παρὰ φύσιν, τὰ κακὰ ἐκ τῆς ρίζης καταστρέφονται. Δὲν ἠκούετο ὅμως. Τώρα τοὐλάχιστον, τὸ διὰ τὴν ἀπρονοησίαν σας χυνόμενον αἷμα, οἱ δοῦποι τῶν διὰ τὴν ἀνεπιστημονικότητά σας, πιπτόντων σᾶς ἐξύπνησαν; Ἐκεῖ λοιπὸν στραφῆτε καὶ πρὸς τά ἐκεῖ βαδίσετε. Ἀλλὰ μὴ παραζαλίζεσθε καὶ πάλιν. Ὀφείλετε τάχιστα νὰ στείλετε ἐνισχύσεις εἰς τὰ Βιτώλια, ταῦτα ὅμως δὲν εἶνε δυνατὸν νὰ εἶνε τὰ κεντρικὰ λημέρια σας. Τὰ Σκόπεια καὶ τὴν Ἄνω Τσουμαγιὰ, πρέπει νὰ ἔχετε ὡς βάσιν ἐνεργείας, ἐκεῖθεν κατρακυλοῦν τὰ βουλγαρικὰ πλήθη, ἐκεῖθεν εἰσέρχονται. Ἐὰν δὲν κλείσετε τὴν θύραν, ἐὰν δὲν σταματήσετε ἐκεῖ τὴν κάθοδον, τὰ Βιτώλια θὰ πλημμυροῦν ἀπὸ αἷμα.

Τώρα ποῦ ἐβάφησαν τὰ χέργια σας ἀπὸ τὸ αἷμα τῶν Βιτωλιανῶν, τώρα ποῦ κολυμβᾶτε εἰς τὸ αἷμα, θὰ μάθετε τοὐλάχιστον νὰκοῦτε λόγια, νὰποδέχεσθε καὶ τὴν γνώμην τῶν ὀρθῶς ὁμιλούντων;

Ἐντὸς τῆς ἑβδομάδος εἶνε ἀπόλυτος ἀνάγκη νὰ φθάσουν αἱ ἐνισχύσεις. κινδυνεύουν νὰ πέσουν τὰ Βιτώλια. Κάθε νέα σφαγὴ κάθε νέα ἀπώλεια, ἐξ ὑμῶν τοὐντεῦθεν προέρχεται.

ΣΕΒΑΣΜΙΩΤΑΤΕ ΕΡΙΤΙΜΟΙ ΚΥΡΙΟΙ ΤΗΣ ΕΠΙΚΟΥΡΟΥ ΕΠΙΤΡΟΠΗΣ

Μὰ ἐπαραφρονήσατε λοιπὸν ὅλοι Σας, ἢ συνθηκολογήσατε μετὰ τῶν Βουλγάρων; τὸ ξεύρετε ἢ ὄχι ὅτι πεινοῦν, ὅτι κοιμοῦνται ἄστεγοι, ὅτι γυρνοῦν ξυπόλυτοι, Μακεδόνες, οἱ ἀνδρεῖοι ἀγωνισταί μας; ἐθρέψατε εἶνε ὡς ἀληθὲς τώρα χιλιάδας ἀνδρῶν καὶ ἐνεδύσατε ἄλλους τόσους, ἀλλὰ πάντοτε κατόπιν ἑορτῆς καὶ ἀφοῦ ὡς ἄλλοι ἑβραῖοι ἀφοῦ πρῶτα, πολλοὺς ἐξ αὐτῶν τοὺς ἀφήκατε καὶ ψείργιασαν καὶ ἀπεθαρρύνθησαν, ὅταν τοὺς ἐποτίσατε πρῶτα τὸ δηλητήριον καὶ ἐφαρμακώσατε τὴν ψυχήν των, τότε ἐσπεύσατε νὰ τοὺς συνδράμετε πλούσια. Ἐὰν δὲ πρόσωπα ἀνώτατα δὲν σᾶς ἔδειχνον τὴν γρονθιά των γιὰ ὁλόκληρο σῶμα Μακεδόνων, θὰ ἐκοιμᾶσθε ἀκόμη. Εἶδα ἀστυνομικὸν ἀνώτερον, μοῦ λέγει αὐτοὶ φίλε μου οἱ ἐπίτροποι εἶνε τέρατα, θηρία, θὰ προδώσουν τὸν ἀγῶνά μας. Ἀλλὰ καὶ ἡ ἔκθεσις τοῦ διευθυντοῦ τῆς ἀστυνομίας σᾶς ζωγραφίζει κάλλιστα, ἐὰν αἱ πληροφορίαι τοῦ «Πύρρου» εἶνε ἀληθεῖς. Δὲν ἐννοεῖται ἄφρονες, ὅτι οὕτω διασπείρετε τὴν ἀπαγοήτευσιν, ὅτι οὕτω συνεχίζετε τὸ ἔργον τῶν ἀτίμων καὶ καταράτων ἐκείνων Μητροπολιτῶν καὶ προξένων οἵτινες παρέδωκαν τὴν Μακεδονίαν εἰς τοὺς Βουλγάρους; τὰ αὐτὰ ἀναγγέλλονται εἰς τὸν «Πύρρον» ἐκ Καστορίας. Λιμοκτονεῖ αὐτόθι ἡ οἰκογένεια τοῦ Παπαδημήτρη, τοῦ ἐθνομάρτυρος, καὶ αὐτὴ ἡ οἰκογένεια τοῦ Καπετὰν Βαγγέλη. Τελευταίως τοὺς ἔβγαλαν καὶ τῆς οἰκίας των καὶ τοὺς ἔρριψαν εἰς τὸν δρόμον. Εὐτυχῶς εὑρέθη ἰδιώτης, ὅστις τὰς παρέλαβεν. Ποτὲ δὲν θὰ ἐννοήσωμεν ὅτι τὸ κυριεύειν τὰς καρδίας, τὸ ἐνθουσιάζειν τοὺς ἀνθρώπους εἶνε ἡ ὑψίστη καὶ εὐφυεστάτη πολιτική. Κατὰ μέσον ὅρον εἰσπράττεται 3.000 φρ. τὴν ἡμέραν, ποῦ τὰ διαθέτετε ὅταν δὲν περιποιεῖσθε αὐτοὺς τοὺς λεβέντες, αὐτοὺς ποῦ, ἂν σὰν στύλοι δὲν μᾶς ὑπεβάσταζον, δὲν θὰ μᾶς ἔλεγον Ἕλληνας, αὐτοὶ ποῦ ἔγιναν πρόχωμα καὶ δὲν ἄφηκαν νὰ καταίβουν τὰ αἵματα τῶν δολοφονημένων ἕως ἐδῶ γιὰ νὰ κολυμβήσετε στὸ αἷμα, νὰ χορτάσετε, νὰ εὐχαριστηθῆτε. Ἐὰν αὐτὸς ὁ πολεμιστὴς δὲν ζήσῃ πλουσιοπαρόχως, ἂν αὐτὸς δὲν ἔχει τὴν καθαράν του κλίνην, Σεῖς σεβασμιώτατε νομίζετε ὅτι σᾶς ἐπιτρέπετε νὰ ἔχετε δικό σας ἀμάξι καὶ νὰ κοιμᾶσθαι ἐπὶ πτύλων;

Ἐν πάσῃ περιπτώσει φίλοι κύριοι δῶστε τὴν παραίτησίν οας. δὲν εἶσθε γιὰ ἔργα τόσον λεπτά. Καὶ ὀφείλεται νὰ παραιτηθῆτε διότι ὁ «Πύρρος» θὰ ἐξακολουθήσῃ τὰς ἀποκαλύψεις. Βεβαίως δὲ ὅταν ὁ «Πύρρος», ἀρχίσῃ νὰ παραθέτῃ κατάλογον τῶν θυμάτων σας, αἱ ἐκ τοῦ ἐξωτερικοῦ εἰσφοραὶ θὰ παύσουν, μόνον ἡ παραίτησίς σας, θὰ ἐξακολουθήσῃ ταύτας.

Γ. Χατζηγιαννάκογλους

Η ΟΛΗ ΚΑΤΑΣΤΑΣΙΣ ΕΝ ΜΑΚΕΔΟΝΙΑ

(Τῶν ἀνταποκριτῶν)

Τὰ Βιτώλια ἐν τρομ κρατίᾳ. — Ἀπὸ τὰς 5 μ. μ. κλείονται τὰ σπήτια. Οἱ ἱερεῖς ἐγκαταλείπουν τὰς θέσεις των. — Ἡ ἀγορὰ ἠρημώθη. — Ὁ ἱερεὺς Καϊλαρίου ἐξηφανίσθη. — Ὁ φόνος τοῦ Παπαειρηναίου. — Οἱ Ρῶσσοι ὅλο ἀποφυλακίζουν. — Ὁ Ἰταλὸς πρόξενος ἀποφεύγων τὸν Ρῶσσον. — Ὁ Ρίζωφ ἀπεφυλακίσθη.

ΜΟΝΑΣΤΗΡΙΟΝ, 14 Ἰουνίου 1905.

Ἡ κατάστασις καθ' ἑκάστην δεινοῦται· δέον νὰ ἐννοήσητε ἐπὶ τέλους ὅτι ἀφοῦ μᾶς ἀφίνετε ἀνηπερασπίστους ἢ θὰ ἀποσκιρτήσωσιν οἱ ἡμέτεροι ἢ νὰ ἐγκαταλίπωσι τὴν χώραν· καθ' ἑκάστην δὲ πλεῖστοι φεύγουσι διὰ Ἀμερικὴν καὶ ἀλλαχοῦ.

Ἀπὸ τῆς ἡμέρας τῶν δολοφονιῶν τοιοῦτος πανικὸς τοὺς πάντας κατέλαβε ὥστε ἀπὸ 10 μ. μ. τουρ κλείονται ὅλοι εἰς τὰς οἰκίας, εἰς τοιοῦτον δὲ σημεῖον ἐφανατίσθησαν οἱ σχισματικοὶ ὥστε ἅμα ὡς εἶδον ἡμετέρους τοὺς ἐπιτίθενται, οὐδεὶς δύναται νὰ διέλθῃ πέραν τῶν ποταμῶν καὶ τοῦ Γενῆ Μαχαλᾶ.

Οἱ ἱερεῖς καταφεύγουσιν εἰς τὴν Μητρόπολιν, αὐτὸς ὁ Παπα Σπυρίδων καὶ ὁ Παπαλουκᾶς δὲν ἐξέρχονται πλέον. Ἐάν τις θέλῃ νὰ μεταβῇ εἰς τὴν ἀγοράν, πρέπει νὰ ἔχῃ μαζὺ σωματοφύλακας.

Ὁ ὀρθόδοξος ἱερεὺς Πραγκότς τοῦ τμήματος Καϊλαρίου ἐγένετο ἄφαντος.

Ἐν Ἐμπορίῳ ἐφονεύθη ὑπὸ βουλ. λησταναρτῶν ὁ Παπαειρηνάριος διότι ὑπῆρχον πολλαὶ κατηγορίαι ἀτιμιῶν του καὶ διότι κατεχράσθη χρήματα.

Γνωρίζετε ὅτι ὁ Δαν. Ρίζωφ ὅτι ἐφυλακίσθη διότι πρὸ τῆς δολοφονίας τοῦ ἀειμνήστου Σωτ. Τάντη εἶχεν τοῦ εἰπεῖ ὅτι ἐντὸς ὀλίγων ἡμερῶν θὰ τὸν ξεμπερδέψῃ ὡς ἐμαρτύρησαν τρεῖς μάρτυρες. Μόλις ἔμαθε τοῦτο ὁ Ρῶσσος πρόξενος ὡς λυσιασμένος ἔτρεχεν εἰς τοὺς ἄλλους προξένους, ὅταν ὅμως μετέβη εἰς τὸ Ἰταλικὸν προξενεῖον ἐκρύβη ὁ πρόξενος, ἀλλὰ τὴν δευτέραν φορὰν μετέβη καὶ χωρὶς νὰ εἰδοποιήσῃ κανένα ἀνέβη εἰς τὸ δωμάτιον καὶ προσέλαβε καὶ τὸν Ἰταλὸν πρόξενον καὶ μετέβησαν εἰς τὸν Χιλμῆ ἵνα ἐνεργήσωσι τὴν ἀποφυλάκισιν τοῦ Ρίζωφ ὅπερ καὶ ἐπέτυχον.

Ὁ ἐθναπόστολος Κωνσταντῖνος Ντόλιος. — Ἔγγραφοι ἀπειλητικαὶ ἐγκύκλιοι. — Μία γενναία ἐπιτυχία. — Ἡ ἄτιμος ἀντεκδίκησις τῶν Βουλγάρων.

ΚΑΣΤΟΡΙΑ, τῇ 15 Ἰουνίου 1905

Εἰς τὰς 6 ἰδίου ἐπανελθὼν ἐκ Θεσσαλίας εἰς Στρέβρανον ὁ Κωνσταντῖνος Ντάλιος καὶ ἰδὼν τὰ ἐρείπια τῶν πυρποληθέντων οἰκιῶν εἶπεν εἰς τοὺς συγχωρικούς «ἰδοὺ τί μᾶς ἔκαμεν ἡ Ἐξαρχία, σκεφθῆτε ἀδέλφια ἔλθετε εἰς τὸν ἑαυτόν σας». Τὴν ἑπομένην ὁ δύστηνος Κωνσταντῖνος εὑρέθη κατατρυπημένος διὰ λογχῶν. Πρὸ μηνὸς τὸ βουλγ. λιστρ. κομιτᾶτον διεμοίρασε κονονισμοὺς εἰς τὰ χωρία, δι' ὧν μεταξὺ ἄλλων συνιστᾶ νὰ μὴ ἔχωσι καμμίαν συγκοινωνίαν μετὰ τῶν ὁμογενῶν, καὶ ὁ ἀντιβαίνων θὰ τιμωρῆται διὰ προστίμου 30

γρ. καὶ τὸ δεύτερον διὰ διπλασίου καὶ τὸ τρίτον διὰ θανάτου.

Πρὸ πέντε ἡμερῶν ἐκ τῶν πέριξ χωρίων Τσερένιτσα Προκοπάνα καὶ ἄλλων ἐξῆλθον ἀρκετοὶ πρὸς ἀνίχνευσιν τῶν ἡμετέρων εἰς τὸ Βύτζι οἱ ἡμέτεροι ὅμως τοὺς περιεκύκλωσαν καὶ τοὺς συνέλαβον καὶ ἀφοῦ τοὺς κατήχησαν τοὺς ἄφησαν ἐλευθέρους.

Οἱ Βουλγ. ὅμως δολοφόνοι συλλαβόντες τοὺς ἐλευθερωθέντας ἐφόνευσαν 10 ἐξ αὐτῶν καὶ διέδοσαν ὅτι οἱ ἡμέτεροι τοὺς ἐφόνευσαν.

ΘΕΣΣΑΛΟΝΙΚΗ, 15 Ἰουνίου.

Σήμερον ἐμάθαμεν ὅτι οἱ Βούλγαροι ἔκαψαν τὸ ἑλλ. Μοναστήριον κείμενον ἔξωθεν τῆς Ναούσης ἐκεῖ ἀκριβῶς ὅπου ἄλλοτε ἔφαγαν μίαν καλὴν μάχην μὲ τοὺς δικούς μας, λεπτομερείας δὲν ἔμαθον ἀκόμη ἄμα ὡς τὰς μάθω θὰ σὲ τὰς γράψω.

Ταύτην τὴν στιγμὴν πληροφοροῦμαι ὅτι ὁ λήσταρχος Λουκᾶς μὲ 60 λησταντάρτας περιεκύκλωσε τὴν Μονὴν τοῦ Προδρόμου περὶ τὴν 10 1)2 μ. μ. τουρ. τῆς 14 Ἰουνίου καὶ εἰσελθὼν μὲ 8 ὁπαδοὺς ἀφοῦ δὲν εὗρε πετρέλαιον ἤναψε τὰς ψιάθας καὶ δι' αὐτῶν μετέδωκε τὸ πῦρ, ὅπερ μετέβαλεν εἰς τέφραν τὸ πορικαλὲς κτίριον τοῦ μεσαιῶνος, ἐσώθη μόνον ἡ ἐκκλησία ἣν οἱ ἱερόσυλοι ἐγύμνωσαν, ἡ ζημία ἀνέρχεται εἰς 20 χιλ. λίρας.

ΚΑΣΤΟΡΙΑ, 15 Ἰουνίου 1905

Τὴν 1 Ἰουνίου ἀπεβίωσεν, ἐνταῦθα ἐξ ἀσθενείας προελθούσης κατόπιν ἀνηλεοῦς ξυλοκοπήματος ὑπὸ Βουλ. λησταντάρτων ὁ ἐκ Ζαγοριτσάνης Ἑλληνοδιδάσκαλος Δανιὴλ Δάνου.

Ὁ Δανιὴλ Δάνου ἐπὶ 36 ὅλα ἔτη εὐσυνειδήτως μετελθὼν τὸ διδασκαλικὸν ἐπάγγελμα, ὑπῆρξεν καὶ οὗτος εἷς τῶν μαρτύρων. Πολλάκις διέφυγε τῶν χειρῶν τῶν δολοφόνων σχισματικῶν, οἵτινες ἔχοντες ὑπ' ὄψιν τὴν ἐπιρροὴν αὐτοῦ μάτην πολλάκις προσεπάθησαν καὶ νὰ τὸν δελεάσωσι προσφέροντες ἀδρότατον μισθὸν ἵνα ἀποσκιρτήσῃ ὁ Δάνος μετὰ τὴν πυρπόλησιν τῆς πατρίδος αὐτοῦ ὑπὸ τοῦ Τουρκικοῦ στρατοῦ καίτοι ἀπώλεσιν ὁλόκληρον τὴν περιουσίαν αὐτοῦ, οὐδόλως ἐκλονίσθη ἀλλὰ ἐξηκολούθησε τὸ ἐπάγγελμα αὐτοῦ ἀντὶ εὐτελεστάτου μισθοῦ περιφρονήσας τὰς προσφορὰς τῶν σχισματικῶν. Ἀποθνήσκων ἀφίνει εἰς τοὺς πέντε δρόμους χήραν καὶ πέντε ὀρφανὰ, ἄτινα κύριος οἶδε πῶς θέλουσι διατηρηθῆ.

ΜΑΚΕΔΟΝΙΚΟΝ ΔΕΛΤΙΟΝ

Εἰς τὸ ΒΔ. τῆς Στρωμνίτσης χωρίον Σατλὰρ συνεπλάκη τουρκικὸν ἀπόσπασμα πρὸς βουλ. ληστοσυμ. ἐξ ἧς ἐφόνευσε 5.

Οἱ διαμένοντες ἐν τῇ Λουδίᾳ λίμνῃ κομιτατζῆδες ὑπὸ τὸν Κώτσην, εἰσὶν 14 ἐν τῇ ἁλιευτικῇ καλύβῃ τῇ ἐπιλεγομένῃ τοῦ Γκογκούση καὶ 17 εἰς τὴν καλύβην τοῦ Κοΐτσε. Ἐκ τῶν τραυματισθέντων δὲ κατὰ τὴν ἐν τῇ λίμνῃ εἰσβολὴν τῶν Μακεδόνων 7 ἀπέθανον 6 δὲ ἐπιζῶσιν ἔτι.

Καθ' ἑκάστην εἰσέρχονται εἰς τὴν λίμνην ὑπὸ τὰ ὄμματα αὐτῶν τῶν ἀρχῶν δωροδοκουμένων, τροφαὶ διὰ τοὺς ἐν αὐτῇ κομίτας. Ἰδίως δὲ τὴν τροφοδοσίαν ταύτην τῶν ἐν τῇ λίμνῃ κρυπτομένων κομιτῶν ἐπιτελεῖ ὁ ἐν Ζορμπᾶ-Κιόϊ Χαντζῆς (Ξενοδόχος).

— Ἐξ Ὀστρόβου ὑπὸ βουλ. ληστανταρτῶν κακὴν κακῶς ἐξεδιώχθησαν οἱ ἐκ Μοναστηρίου ἔμποροι ὁμογενεῖς Σωτ. Γιαλδίζης καὶ Γρ. Ν. Νέσκου.

— Εἰς τὸ μεταξὺ Βυσσίνης καὶ Βουλγαρο Βλάτση δάσος ἐφονεύθησαν ὑπὸ βουλ. ληστοσσυμμορίας 4 ἐκ Β. Βλάτση καὶ 3 ἐκ Προκοπάνης.

— Εἰς τὸ Μπρέσνιτσα τοῦ Πετριτσίου βουλ. ληστοσ. ἐδολοφόνησεν τρεῖς Μουσουλμάνους χωρικοὺς μεταβαίνοντας εἰς τὰς ἐργασίας των.

— Ἐν τῷ Καζᾷ Πετρίτσης τὴν 26 παρελ. μηνὸς βουλ. ληστοσ. ὑπὸ τὸν ἐκ Γουμέντσης ἀρχηγὸν Στογιάννην κατέσφαξε δύο χωρικοὺς ποιμένας ἐκ Δρινόβου καὶ Γουμέντσης, διότι παρὰ τὰς ρητὰς τοῦ κομιτάτου διαταγὰς ἐξηκολούθουν ὑπηρετοῦντες εἴς τινα Δαλὴμ ἀγᾶ.

= Οἱ Ὀθωμανοὶ δραγάται ἐφόνευσαν ἔξωθι τῶν Γενιτσῶν μίαν ὀρθόδοξον γυναῖκα, Ἀργύρω ὀνόματι Σαρακατσάναν διότι προσεπάθει νὰ πείσῃ τὰς ὁμοφύλους της ὅτι πλανῶνται ὄντες ἐξαρχικοί.

— Τὴν 3 Ἰουνίου Παρασκ. ἔξωθεν τοῦ χωρίου Ἐδρενὶκ τῆς Στρωμνίτσης βουλ. ληστοσ. καταληφθεῖσα ὑπὸ τουρκ. ἀποσπ ἀπώλεσε 4, πέμπτον δὲ ἐντὸς τοῦ χωρίου ἔνθα εἶχε καταφύγει.

— Ἔξωθεν τῆς περιφερείας Καὶ Λαχωρίου ἑτέρα βουλ. ληστοσυμμορία κατεστράφη.

— Περὶ τὰ Βελεσσὰ 5 βούλγαροι λησταὶ νύκτωρ ἐπετεθέντες κατὰ τουρκ. ἀποσπάσματος ἀπώλεσαν τὸν ἐκ Ραχοδὸλ Πέτρε.

— Ἐν Παλάγκα ὁ βουλγαροδιδάσκαλος Μοδζιὰκ ἐπιτεθεὶς κατὰ τοῦ ἀστυνόμου Ζέρκο τὸν ἐτραυμάτισε ἐλαφρῶς, ὁ δὲ ἀστυνόμος πυροβολῶν ἐφόνευσε γυναῖκα τινα διερχομένην πρὸ αὐτοῦ.

— Ὁ κομιτατζῆς Γκιόργκης Μάνο, ὁ συμμετασχὼν εἰς τὰς δολοφονίας τῆς νυκτὸς 27—28 Φεβρ. ἐντὸς τῶν οἰκιῶν τοῦ Στάνου Στόγιακ Μέτσκαρ καὶ Γῶσε Λάζαρ ἐν τῷ χωρίῳ Λέσα τῆς Ἄνω Τσουμαγιᾶς συνελήφθη.

— Βούλγαρος λησταντάρτης κρυπτόμενος ἐντὸς τοῦ δρυμοῦ παρὰ τὸ Ράμποβον ἐφονεύθη.

— Τὴν 6 Ἰουνίου βουλ. ληστοσ. ἐνεδρεύουσα εἰς τὸν λάκκον Γιάζια τοὺς εἰς τὴν Ἁγίαν Τριάδα Λοσνίτσης μεταβαίνοντας προσκυνητὰς συνέλαβε καὶ ἀφοῦ τοὺς ἐλήστευσεν ἄφισε ἐλευθέρους.

— Τὴν 8 Ἰουνίου ὁ ἐξ Ὀστρόβου Μῆτσος Χρήστου μεταβὰς εἰς τὸ δάσος πρὸς συλλογὴν κερασίων ἐφονεύθη ὑπὸ βουλ. ληστοσυμμορίας.

— Ὁ ἐκ τοῦ χωρίου Πάτελι παντοπώλης μεταβὰς εἰς Ὄσλοβον ἀπήχθη ὑπὸ βουλ. ληστοσυμμορίας.

— Ὁ συλληφθεὶς Σερβὸς Μιλὰδ ὡμολόγησε εἰς τὰς ἀρχὰς Πρισρένης ὅτι τέσσαρες Σερβικαὶ συμμορίαι εἰσῆλθεν εἰς τὸ Μακεδονικὸν ἔδαφος.

— Ἐν Μπελακούτσᾳ τῆς ὑποδιοικήσεως Κουμανόβου ὁ λήσταρχος Γιοβὰν συμπλακεὶς πρὸς τουρ. ἀπόσπασμα ἐφονεύθη μετὰ 5, δύο δὲ συνελήφθησαν αἰχμάλωτοι.

— Τὸ ἀνθρωπόμορφον τέρας ὁ λήσταρχος Λουκᾶς μετὰ τὴν πυρπόλησιν τῆς περικαλεστάτης Μονῆς τοῦ Προδρόμου ἀνελθὼν εἰς τὸ Δρεζίλοβον κατέστρεψε ἕνα πριόνι καὶ ἔκαυσε 830000 σανίδων ἀνηκουσῶν εἰς τὸν ὁμογενῆ μας Ἄγγλον ὑπήκοον Θ. Κανέλλην.

— Τὴν 13 Ἰουνίου δευτέρα χάλαζα πεσοῦσα ἐν τῇ περιφερείᾳ Κλεισούρας ἐπέφερε τελείαν καταστροφὴν εἰς τοὺς ἀγροὺς καὶ ἀμπέλους.

— Ἡ λίμνη τοῦ Ὀστρόβου πλημμυρήσασα ἐκάλυψε καὶ τὸ νησίον, μόνον αἱ κορυφαὶ τῶν δένδρων φαίνονται.

— Τὴν 15 Ἰουνίου ἐπανῆλθεν εἰς Θεσσαλονίκην ὁ Δετζώρτζης.

ΟΙΝΟΙ γευστικώτατοι καὶ μαγειρεῖον οἰκονομικὸν τὸ ἐπὶ τῆς ὁδοῦ Σολωμοῦ ἀρ. 37 τοῦ κ. Ἀθανασίου Παπαϊωάννου Μακεδόνος.

Η ΚΑΤΑΣΤΑΣΙΣ ΤΗΣ ΕΠΑΡΧΙΑΣ ΕΦΕΣΣΟΥ

(Τοῦ ἀνταποκριτοῦ)

Εἶναι καιρὸς πλέον, Σεβασμιώτατε, νὰ ἀφυπνισθῆτε ἐκ τῆς μεγάλης ὑμῶν ἀδρανείας καὶ σκεφθῆτε σοβαρῶς διότι τὰ πάντα ἐξυρθρώθησαν ἐν τῇ ἐπαρχίᾳ ἡμῶν. οὕτω ἐντὸς ἑνὸς μόνον μηνὸς ἐν Τσανδαρλῆ ἐτούρκευσαν ἄνω τῶν 10 ἀτόμων, οἱ δὲ ἀντιπρόσωποι ὑμῶν ὅλοι τραχανὸ ἔχουν ἁπλώσει.

Ἀπανταχοῦ τῆς Ἐπαρχίας Ἐφέσου διαδίδονται κακαὶ εἰδήσεις διὰ τὰς Ἑλλην. Ὀρθοδόξους Κοινότητας, καὶ ταῦτα προέρχονται ἐκ τῆς κακίστης πνευματικῆς διοικήσεως τοῦ Μητροπολίτου ἡμῶν καὶ ἰδίως ἐν τῷ τμήματι τοῦ βοηθοῦ αὐτοῦ ἐπισκόπου Εἰρηνουπόλεως.

Ἐν τῇ ἡμετέρᾳ πόλει Κυδωνίαις πολλὰ διεπράχθησαν καθὼς καὶ εἰς λοιπὰς Κοινότητας παράνομοι χειροτονίαι καὶ λοιπά, ἅτινα εἶναι ἐντροπὴ διὰ τὸ ἔθνος μας νὰ διαδίδονται ἀνὰ τὸ δημόσιον αἱ ὁποῖαι ἐμπνέουσι φρίκην καὶ λύπην.

Φθάνει πλέον Σεβασμιώτατε Ἅγιε Ἐφέσσου, διότι μᾶς ἔφερες ἕως τὸν λαιμὸν καὶ θὰ ἀναγκασθῶμεν νὰ ἀποκαλύψωμεν τὰ ἄγια ἔργα ὑμῶν.

Ἂν ἡ Μητρόπολις Ἐφέσσου δὲν εἶναι οἰκοδομητικὴ ἂς μὴ εἶναι τοὐλάχιστον καὶ καταστρεπτική.

Μύωψ

Σημ. «Πύρρου». Ἐὰν ὁ «Πύρρος» φανατικώτατα ὑπερεμάχησε τοῦ Ἁγίου Ἐφέσσου, διὰ τὰ πατριαρχικά, δὲν σημαίνει ὅτι θὰ κλείσῃ τὰς στήλας του διὰ τὰ παράπονα τοῦ παιμνίου του.

ΜΝΗΜΟΣΥΝΟΝ ΕΝ ΜΟΝΑΧΩ

Τὴν 16 Ἰουνίου ἐτελέσθη μνημόσυνον ὑπὲρ τῆς ἀναπαύσεως τῆς ψυχῆς τοῦ ἀοιδίμου Θεοδώρου Δηλιγιάννη ἐν τῷ ναῷ τῶν ὀρθοδόξων ὑπὸ τοῦ ἐν Μονάχῳ ἀρχιμανδρίτου καὶ ἐφημερίου Γερμανοῦ Βλάχου. Ἦτον παρόντες ὅλα τὰ μέλη τῆς ἐν Μονάχῳ ἑλληνικῆς παροικίας.

ΚΟΙΝΩΝΙΚΑ

Δοὺς τὰς ἐπὶ διπλώματι ἐξετάσεις ὁ ἐκ Βοβοστίτσης τῆς ἐπαρχίας Κορυτσᾶς τῆς Μακεδονίας Ναοὺμ Γαβριὴλ ἐνώπιον τῶν οἰκείων καθηγητῶν τῆς βιομηχανικῆς σχολῆς τῆς Ἀκαδημίας ἠξιώθη διπλώματος χημικοῦ βιομηχάνου μὲ τὸν ἐπίζηλον βαθμὸν «Λίαν Καλῶς» δεχθεὶς καὶ τὰ θερμὰ συγχαρητήρια τῶν καθηγητῶν του.

— Ἀνεχώρησεν οἰκογενειακῶς διὰ Καστορίαν ὁ κ. Δαμιανὸς Θ Καραβιδᾶς.

Τὴν παρελθοῦσαν ἑβδομάδα ὁ ἐκ τῶν ἀρίστων εἰρηνοδικῶν τοῦ Κράτους κ. Λαϊνᾶς ἀνεδέξατο ἐκ τῆς κολυμβήθρας ἐν Μαγουλιάνοις τῆς Γορτυνίας τὸν υἱὸν τοῦ κ. Π. Περεσιάδου ὀνομάσας αὐτὸν Αἰσχύλον. Εὐχόμεθα καὶ εἰς τὸν ἀνάδοχον καὶ εἰς τὸν πατέρα νὰ τοῖς ζήσῃ καὶ νὰ φανῇ ἰσάξιος πρὸς τὸν μέγαν ὁμώνυμόν του τραγικόν.

ΔΩΜΑΤΙΑ εὐάερα καὶ καθαρώτατα ἐνοικιάζονται εἰς τὴν ἐπὶ τῆς ὁδοῦ Μακεδνίας ἀριθμ. 1 οἰκίας.

ΝΕΟΣ μὲ ἀρίστας συστάσεις κάτοχος τῆς Γαλλικῆς, Διπλογραφίας καὶ Λογιστικῆς ὑπηρετήσας εἰς διάφορα Τραπεζιτικὰ καὶ Ἐμπορικὰ γραφεῖα ζητεῖ θέσιν. Πληροφορίαι παρ' ἡμῖν.

Cie Gle TRANSATLANTIQUE

FRENCH LINE

ΓΑΛΛΙΚΗ ΥΠΕΡΩΚΕΑΝΕΙΟΣ ΑΤΜΟΠΛΟΪΚΗ ΕΤΑΙΡΙΑ

ΦΡΑΝΣ ΛΑΪΝ

ΠΕΙΡΑΙΕΥΣ-ΒΟΡΕΙΟΣ ΑΜΕΡΙΚΗ ΚΑΙ ΚΑΝΑΔΑΣ

Δι' ἐπιβάτας καὶ μετανάστας

Ἡ μόνη ταχυδρομικὴ γραμμὴ ἑβδομαδιαία μέσον Χάβρης τῆς Γαλλίας, ἐκτελουμένη διὰ τῶν παγκοσμίου φήμης μεγαλειτέρων ἀτμοπλοίων

«LA SAVOIE»
«LA LORRAINE»
«LA TOURAINE»
«LA BRETAGNE»

χωρητικότητος τόν. 12000 καὶ ταχύτητος 22 μιλίων καθ' ὥραν, ἐχόντων θέσεις ἐπιβατῶν τρίτης θέσεως μετὰ κλινῶν μετ' ἀφθόνου καὶ καθαρᾶς τροφῆς, καὶ πάσης περιποιήσεως καὶ ἀνέσεως. Σιδηροδρομικὴ ὑπηρεσία ἀπὸ Μασσαλίας μέχρι Χάβρης μὲ ὁδηγοὺς ὑπαλλήλους τῆς ἑταιρίας.

ΔΙΑΡΚΕΙΑ ΤΑΞΕΙΔΙΟΥ

Ἐκ Πειραιῶς μέχρι Νέας Ὑόρκης ἐν ὅλῳ ἡμέραι 12.

Ἄνευ οὐδεμιᾶς διαμονῆς ἐν Μασσαλίᾳ καὶ Χάβρῃ

Διάπλους Ὠκεανοῦ μόνον ἡμέραι 7 !

Ἀναχωρήσεις : Ἐκ Μασσαλίας σιδηροδρομικῶς ἑκάστην Πέμπτην μ. μ. διὰ Χάβρην, ἐκ Χάβρης ἀτμοπλοϊκῶς ἕκαστον Σάββατον μ. μ. διὰ Νέαν Ὑόρκην.

Ἀναχωρήσεις : Ἐκ Πειραιῶς διὰ Μασσαλίαν διὰ τῶν ταχυδρομικῶν ἀτμοπλοίων τῆς Γαλλικῆς Ἀτμοπλοΐας Μεσσαζερῆ κατὰ Κυριακὴν καὶ Παρασκευήν, κατὰ δεκατετραήμερον.

Γίνεται γνωστὸν εἰς τοὺς ταξειδεύοντας μετανάστας, ὅτι ἡ τροφὴ ἐν Μασσαλίᾳ καθὼς καὶ τὰ ἔξοδα μεταφορᾶς τῶν ἀποσκευῶν των θὰ εἶνε εἰς βάρος τῆς ἑταιρίας.

Διὰ περισσοτέρας πληροφορίας ἀπευθυνθήτωσαν εἰς τὸν ἐν Πειραιεῖ παρὰ τῇ Πλατείᾳ Καραϊσκάκη Πράκτορα κ.

Π. ΤΣΙΜΠΗΝ

Τὸ γραφεῖον τῆς μεταναστεύσεως τοῦ κ. Π. Τσίμπη ἱδρυθὲν κατὰ τὸν Μάϊον τοῦ 1896, ἐξυπηρέτησε σπουδαίως τοὺς μεταναστεύοντας ἐπιβάτας, δηλοῖ δὲ διὰ τοῦ παρόντος προγράμματος, ὅτι ἔχει ἐξαιρετικὰ μέσα δι' ὧν ἐφοδιάζει τοὺς ἐπιβάτας μὲ τὰς διούσας συστάσεις καὶ ὁδηγίας, διὰ τῶν ὁποίων ἀσφαλῶς ἀποβιβάζονται.

Ταῦτα μαρτυροῦσιν αἱ χιλιάδες τῶν ἐπιβατῶν, οὓς ἀπέστειλε καὶ οἵτινες ἔστειλαν εὐχαριστήρια.

ΣΠΟΥΔΑΙΑ ΕΙΔΟΠΟΙΗΣΙΣ ΔΙΑ ΤΟΥΣ ΜΑΚΕΔΟΝΑΣ

Τὸ ἐν Πειραιεῖ Ξενοδοχεῖον

«ΤΟ ΒΥΖΑΝΤΙΟΝ ΚΑΙ Η ΤΡΙΠΟΛΙΣ»

Παρέχει τὰ δωμάτιά του εἰς τοὺς Μακεδόνας εἰς τὸ ἥμισυ τῆς τιμῆς τοῦ Ξενοδοχείου.

80 λεπτὰ μόνον

τὴν ἡμέραν κατ' ἄτομον

Ὅλοι οἱ Μακεδόνες

εἰς τὸ Ξενοδοχεῖον

«τὸ Βυζάντιον καὶ ἡ Τρίπολις»

ΑΘ. ΚΩΝΣΤΑΝΤΙΝΙΔΟΥ

Ἐν Πειραιεῖ, ὁδὸς Ναυαρίνου, *πλησίον σταθμοῦ Σιδηροδρόμου Π.—Α.* **Δωμάτια εὐάερα. — Ἄκρα καθαριότης.**

1049 - ΤΥΠΟΙΣ ΑΠΟΣΤΟΛΟΠΟΥΛΟΥ

ΕΜΠΟΡΙΚΟΝ ΒΑΘΗ. "Ο ΠΥΡΡΟΣ"
ΑΘΗΝΑΙ
JOURNAL GREC
"ΠΥΡΡΟΣ"
ATHENES

193

Ugorowski

Egzemplarz Kupca.

Wdzięczny i zaś
najgłębszy tonto
dla o. N. Jebi-
dus, za tę pamięć
tak zaszczytną,
dzięki nam tak ciąg-
łem zaś zgodna, iż
tak dla mnie
Manuskrypt, dlatego
już dziś nadsyłam.
Kartka o Mię-
gosa wszystkim tak

Α ΩΡΑ

ΚΑΤΑΓΓΕΛΙΑΙ ΠΡΕΣΒΕΙΩΝ ΚΑΤΑ ΤΩΝ ΜΗΤΡΟΠΟΛΙΤΩΝ ΤΗΣ ΜΑΚΕΔΟΝΙΑΣ

Ψευδὴς ἡ εἴδησις τῆς ἀνακλήσεώς των

(Τοῦ ἀνταποκριτοῦ μας)

ΚΩΝ)ΠΟΛΙΣ, 26 Ἀπριλίου. — Ἐγράφη ἤδη, ὅτι αἱ πρεσβεῖαι Ρωσσίας καὶ Αὐστρίας κατήγγειλαν εἰς τὴν Ὑψηλὴν Πύλην τοὺς ἕλληνας μητροπολίτας Πελαγωνείας (Μοναστηρίου), Καστορίας καὶ Σισανίου (οὐχὶ δὲ Φλωρίνης ὡς ἐσφαλμένως ἐτηλεγραφήθη ἐντεῦθεν εἰς Βιέννην) ὡς συνεννοουμένους δῆθεν μετὰ τῶν Ἑλληνομακεδονικῶν σωμάτων. Τὸ γεγονὸς τοῦτο εἶνε ἀληθὲς λεπτομερῶς δ' ἀνεγράφη ἐν προηγουμένῃ μου πρὸς τὴν «Ἀκρόπολιν» ἐπιστολῇ, δημοσιευθείσῃ τῇ 19 τρέχοντος. Ψευδὴς ὅμως ἐντελῶς καὶ ἀνυπόστατος εἶνε ἡ ἐντεῦθεν εἰς Βερολῖνον καὶ Ἀθήνας μεταδοθεῖσα εἴδησις, καθ' ἣν τὸ Οἰκουμενικὸν Πατριαρχεῖον προέβη δῆθεν εἰς τὴν ἀνάκλησιν τῶν καταγγελθέντων μητροπολιτῶν. Τὸ Πατριαρχεῖον οὐδὲν ἄλλο ἔπραξεν εἰμὴ νὰ προκαλέσῃ τὰς ἀπολογίας αὐτῶν, ὅπως τὰς ἀντιτάξῃ διὰ τῆς Ὑψηλῆς Πύλης εἰς τὰς πρεσβείας. Ἀλλοίμονον ἐὰν ἐπὶ ἁπλῇ καταγγελίᾳ ἀπεσπῶντο ἀπὸ τῶν ὁμογενῶν κοινοτήτων τῆς Μακεδονίας οἱ ἱεράρχαι καὶ προαπισταὶ τῶν ἐθνικῶν ἡμῶν συμφερόντων.

Ἀφορμὴν εἰς τὴν περὶ ἀνακλήσεως εἴδησιν ἔδωκεν ἴσως ἡ μετάθεσις τοῦ Μητροπολίτου Μογλενῶν ἀπὸ Φλωρίνης εἰς Ἴμβρον, μετάθεσις γενομένη τῇ ἐπιμόνῳ ἀπαιτήσει τῆς Ἑλληνικῆς κυβερνήσεως. Ἀλλ' ὁ Μητροπολίτης Μογλενῶν (Φλωρίνης) δὲν κατηγγέλθη ὑπὸ τῶν Πρεσβειῶν· κατηγγέλθη ὁ Μητροπολίτης Σισανίου καὶ Σιατίστης κ. Σεραφεὶμ Σκαρούλης διὰ τὸν ἁπλούστατον, ὡς ὑποτίθεται, λόγον, ὅτι αὐτὸς μετὰ τοῦ Μητροπολίτου Καστορίας ἔτυχε νὰ μεταβῶσιν εἰς Μοναστήριον πρὸ τῆς καταστροφῆς τῆ Ζαγοριτσάνης, φιλοξενηθέντες παρὰ τῷ τρίτῳ τῶν καταγγελλομένων, τῷ Μητροπολίτῃ Πελαγωνείας.

Ἡ τυχαία αὕτη συνάντησις παρεξηγήθη χαρακτηρισθεῖσα, τῇ εἰσηγήσει βεβαίως τῶν καλοθελητῶν ὀργάνων τοῦ βουλγαρικοῦ κομιτάτου, ὡς προσυνενοήσεις τῶν τριῶν τούτων ἱεραρχῶν διὰ τὴν ἐπακολουθήσασαν τραγῳδίαν τῆς Ζαγοριτσάνης.

Ὅτι δὲ τὸ Πατριαρχεῖον πόρρω ἀπέχει τοῦ νὰ λάβῃ ὑπ' ὄψει τὰς ἐπὶ τοιούτων βδελυρῶν συκοφαντιῶν στηριχθείσας καταγγελίας, δεικνύει καὶ τὸ γεγονὸς ὅτι ἐνῷ ὁ μητροπολίτης Σισανίου ἐπρόκειτο νὰ ἔλθῃ κατ' αὐτὰς ἐνταῦθα, κληθεὶς ὡς συνοδικὸς ἀπὸ τοῦ παρελθόντος Ἰανουαρίου, τὸ Πατριαρχεῖον ἐχορήγησεν εἰς αὐτὸν τὴν ἄδειαν (ἀνάγνωθι: τὸν διέταξε) νὰ παρατείνῃ τὴν ἐν τῇ ἐπαρχίᾳ του διαμονὴν ἐπὶ δύο ἔτι μῆνας καὶ τοῦτο ἵνα μὴ ἡ ἀπομάκρυνσίς του ἐκεῖθεν ἐκληφθῇ ὡς ὑποχώρησις τοῦ Πατριαρχείου.

Ὁ Πρεσβευτὴς τῆς Αὐστρουγγαρίας παρὰ τῷ Οἰκουμ. Πατριάρχῃ

ΚΩΝ)ΠΟΛΙΣ, 26 Ἀπριλίου.—Ὁ πρεσβευτὴς τῆς Αὐστρουγγαρίας βαρῶνος δὲ Κάλιτς ἀναχωρῶν προχθὲς ἐπ' ἀδείᾳ εἰς Βιέννην ἐπεσκέφθη τὴν παρελθοῦσαν ἑβδομάδα τὸν Οἰκονομικὸν Πατριάρχην καὶ παρέμεινε παρ' αὐτῷ ἐπὶ δύο ὁλοκλήρους ὥρας. Κατὰ τὴν συνέντευξιν ταύτην καθ' ἣν εὐρὺς ἐγένετο λόγος καὶ περὶ τῆς ἐν Μακεδονίᾳ καταστάσεως ὁ πρεσβευτὴς τῆς Αὐστρουγγαρίας ἀπῄτησε παρὰ τοῦ Πατριάρχου ὅπως ἡ Ἱερὰ Σύνοδος ἐπαναλαμβάνουσα τὰς ἐπὶ ταῖς ἑορταῖς τοῦ Πάσχα διακοπείσας ἐργασίας αὐτῆς ἐπιληφθῇ τῆς συζητήσεως τῶν εἰς τὴν ἔγκρισιν αὐτῆς ἀπὸ ἔτους περίπου ὑποβληθέντων ὑπὸ τῆς Καισαροβασιλικῆς Κυβερνήσεως τῆς Βιέννης ὀργανικῶν κανονισμῶν τῶν ἐν Βασνίᾳ καὶ Ἑρζεγοβίνῃ ὀρθοδόξων σερβικῶν κοινοτήτων, τοῦ Οἰκουμεν. Πατριαρχείου σεβομένου τὸ πνεῦμα καὶ τὸ γράμμα τῆς μεταξὺ αὐτοῦ καὶ τῆς Αὐστρουγγαρίας ἐν ἔτει 1880 συναφθείσης συμβάσεως.

Τῇ συζητήσεως τῶν κανονισμῶν τούτων ἐπελήφθη καὶ ἡ παρελθοῦσα σύνοδος ἀλλ' ἐπὶ τοῦ ζητήματος τούτου ἀκριβῶς ἐξερράγη ἡ πατριαρχικὴ κρίσις, ἥτις ἐπὶ ἑξάμηνον διαρκέσασα ἠμπόδισε τὴν ἐξακολούθησιν τῆς συζητήσεως.

Ἡ Ἱερὰ Σύνοδος θὰ ἐπανέλθῃ ἐπὶ τοῦ σπουδαιοτάτου τούτου ζηνήματος εὐθὺς ἅμα τῇ συμπληρώσει τοῦ σώματος αὐτῆς, καθ' ὅσον ἐκ τῶν προσκληθέντων ἐξ νέων συνοδικῶν δύο μόνον εὑρίσκονται καθ' ὁδὸν, οἱ δὲ λοιποὶ ἄγνωστον πότε θὰ προσέλθωσι.

Περὶ τῆς οὐσίας τοῦ ζητήματος θὰ γράψω ὑμῖν ἐν καιρῷ.

Συλλήψεις Βουλγάρων ἐν Κωνσταντινουπόλει

ΚΩΝ)ΠΟΛΙΣ 26 Ἀπριλίου.—Τὴν ἑσπέραν τῆς χθὲς ἡ Τουρκικὴ ἀστυνομία συνέλαβεν ἐν Ὀρτακιέϊ Κωνσταντινουπόλεως, ἔνθα ἡ ἕδρα τῆς Βουλγαρικῆς Ἐξαρχίας 4 βουλγαρομακεδόνας. Ἐπ' αὐτῶν εὑρέθησαν ἔγγραφα ἀρκούντως ἐνοχοποιητικά.

ΤΑ ΟΙΚΟΝΟΜΙΚΑ ΤΗΣ ΤΟΥΡΚΙΑΣ

Δάνειον εἰς Γερμανίαν καὶ Γαλλίαν.—Πολεμικοὶ ἐξοπλισμοὶ

(Τοῦ ἀνταποκριτοῦ μας)

ΚΩΝ)ΠΟΛΙΣ, 26 Ἀπριλίου. — Ὅπως ἐπαρκέσῃ ἡ τουρκικὴ κυβέρνησις εἰς τοὺς μεγάλους στρατιωτικοὺς καὶ ναυτικοὺς ἐξοπλισμοὺς τῆς χώρας ἐσκέφθη νὰ καταφύγῃ εἰς τὴν σύναψιν δύο ταυτοχρόνως δανείων ἐξ 60,000,000 φρ. χρ. ἑκάστου, τοῦ μὲν ἐν Γερμανίᾳ τοῦ δὲ ἐν Γαλλίᾳ. Κατόπιν πολλῶν προσκομμάτων, τὰ ὁποῖα ἀμφότερα τὰ δάνεια ταῦτα ἀπήντων ἐν ταῖς διαπραγματεύσεσιν αὐτῶν, κατωρθώθη τέλος νὰ ὑπογραφῇ τὸ ἐν Γερμανίᾳ, καλυφθὲν κατὰ τὰς ἐκ Βερολίνου πληροφορίας εὐθὺς ἅμα τῇ ἐνάρξει τῆς ἐγγραφῆς. Τὸ δάνειον ἐξεδόθη εἰς τιμὴν 81 καὶ μὲ ἐπιτόκιον 4 ο)ο, ἐξ αὐτοῦ δὲ ἡ τουρκικὴ κυβέρνησις θὰ λάβῃ μόνον 350 χιλιάδας λιρῶν τουρκικῶν καθόσον ἐκ τοῦ ὑπολοίπου ποσοῦ ἥμισυ μὲν ἑκατομμύριον λιρῶν θὰ λάβῃ ἡ ἑταιρία τῶν Ἀνατολικῶν Σιδηροδρόμων ἀπέναντι ὀφειλῆς πρὸς αὐτὴν τοῦ Κράτους, 32 δὲ ἑκατομμύρια φράγκων θὰ περιέλθωσιν εἰς χεῖρας τῶν ἐργοστασίων Κρουπ ἀπέναντι τῆς τιμῆς τῶν ἐσχάτως παραγγελθέντων εἰς αὐτὰ 205 τηλεβολοστοιχιῶν ταχυβόλων ἐκ 4 πυροβόλων ἑκάστης μετὰ 500 ὀβίδων δι' ἕκαστον αὐτῶν. Τὰ ταχυβόλα ταῦτα θὰ παραδοθῶσι κατὰ δόσεις ἐντὸς 2 ἐτῶν, θὰ εἰσαχθῶσι δέ, ὡς ἐν προηγουμένῃ μου ἔγραφον, εἰς πάντα τὰ στρατιωτικὰ σώματα τῆς Τουρκίας.

Τὸ ἐν Γαλλίᾳ ἐν τούτοις δάνειον τῆς Τουρκικῆς Κυβερνήσεως δὲν ὑπεγράφη ἔτι, τῆς ἐνταῦθα γαλλικῆς διπλωματίας γελωτοποιηθείσης ἐν τῷ ζητήματι τούτῳ, καθόσον μυριάκις μέχρι τοῦδε διετυμπανίσθη εἰς τὰ γαλλικὰ φύλλα ἡ πλήρης ἀποδοχὴ ὑπὸ τῆς Τουρκίας τῶν ἀξιώσεων τοῦ Γάλλου πρεσβευτοῦ Κωνστὰν καὶ μυριάκις ἀπεδείχθησαν ψευδεῖς αἱ τοιαῦται διαδόσεις, αἱ προερχόμεναι παρ' αὐτῆς τῆς Γαλλικῆς πρεσβείας.

Αἱ διαπραγματεύσεις, πολλὰς διελθοῦσαι φάσεις, ἐφαίνοντο τελευταίως ἐγγὺς εἰς τὴν λῆξιν αὐτῶν. Ἐν τούτοις καθ' ἃς ἔχω πληροφορίας, νέα προσκόμματα παρουσιάσθησαν, τοῦθ' ὅπερ ἠνάγκασε τὸν κ. Κωνστὰν νὰ διατυπώσῃ εἰς τὴν Ὑ. Πύλην τὴν ἀπειλὴν, ὅτι θὰ καταλίπῃ τὴν Κωνσταντινούπολιν, ἐν ᾗ περιπτώσει δὲν σπεύσῃ αὕτη ν' ἀποδεχθῇ πάντας τοὺς ὅρους αὐτοῦ ἐπὶ τοῦ δανείου.

Εἶνε δὲ οἱ ὅροι οὗτοι ὅμοιοι σχεδὸν πρὸς τοὺς ὅρους ὑφ' οὓς συνήφθη τὸ Γερμανικὸν δάνειον τῆς Πύλης. Τὸ ποσὸν εἶνε 60,000,000 φρ. μὲ τιμὴν ἐκδόσεως 81 καὶ μὲ ἐπιτόκιον 4 0)0 φορτικαὶ ὅμως εἶνε αἱ ὑποχρεώσεις τὰς ὁποίας ἀναλαμβάνει ἡ Τουρκία ἤτις καὶ ἐκ τοῦ δανείου τούτου δὲν θὰ λάβῃ εἰς χεῖρας εἰμὴ 390,000 λιρῶν περίπου, ἤτοι 9 μόνον ἑκατομμύρια φράγκων.

Ἐκ τῶν ὑπολοίπων ἑκατομμυρίων 23 μὲν θὰ πληρωθῶσιν εἰς τὴν Ὀθωμανικὴν Αὐτοκρατορικὴν Τράπεζαν ἀπέναντι προσωρινοῦ δανείου ὅπερ ἐχορήγησεν αὕτη εἰς τὴν Τουρκίαν τῷ 1901, ἄλλα δὲ 16 θὰ πληρωθῶσιν διὰ παραγγελίας ἐν Γαλλίᾳ ὑλικῶν τηλεβόλων, ἠλεκτρικοὺς προβολεῖς διὰ τὰ σκάφη τοῦ στόλου καὶ ἄλλων τοιούτων ἐξοπλισμῶν τῆς Τουρκίας.

Φαίνεται ὅτι ἐν ταῖς διαπραγματεύσεσι τοῦ ἐν λόγῳ δανείου ὅλως ἀνιδιοτελὴς θὰ εἶνε ἡ πολιτεία τοῦ Κωνστάν. Δὲν περιορίζεται οὗτος εἰς τὸ νὰ συνιστᾷ τὰ γαλλικὰ ἐν γένει ἐργοστάσια ἀλλ' ὡρισμένως ἐπιμένει εἰς τὸ νὰ ἐπιβάλλῃ εἰς τὴν Τουρκικὴν Κυβέρνησιν τὰ ἐργοστάσια Κανὲ Κρεζώ, πρᾶγμα τὸ ὁποῖον προύκάλεσε τὴν δυσαρέσκειαν τῶν ἄλλων γαλλικῶν ἐργοστασίων. τινὰ τῶν ὁποίων ὑπέβαλον εἰς τὴν Ὑ. Πύλην πολὺ συμφερωτέρους ὅρους. Τὰ μεγάλα μάλιστα ἐργοστάσια Forges et Chantiers de la Mibif rrannee προέβησαν, ὡς μανθάνω, καὶ εἰς ἐπισήμους διαμαρτυρίας πρὸς τὴν Γαλλικὴν Κυβέρνησιν, τοῦθ' ὅπερ καθιστᾷ λίαν ἐθσφαλῆ τὴν θεσιν τοῦ κ. Κωνστάν.

Ἡ συνεργασία αὕτη τῆς γαλλικῆς διπλωματίας καὶ τοιούτου ἢ ἐκείνου τῶν ἐν Γαλλίᾳ μεγάλων ἐργοστασίων πολεμικῶν εἰδῶν ἐφημόσθη καὶ πέρυσιν εἰς βάρος τῆς Βουλγαρίας. Τῆς κυβερνήσεως αὐτῆς προτιμησάσης τοὺς βαρεῖς σχετικῶς ὅρους τῶν γαλλικῶν ἐργοστασίων Κανὲ-Κρεζὼ διὰ τὸν λόγον ὅτι τὰ ἐργοστάσια ταῦτα ἀνέλαβον νὰ προμηθεύσωσιν εἰς τὴν Βουλγαρίαν ὄχι μόνον τηλεβόλα καὶ ὀβίδας ἀλλὰ καὶ.... ἐφημερίδας γαλλικὰς προσφερθείσας νὰ ὑποστηρίξωσι τὰς βουλγαρικὰς ἀξιώσεις ἐν Μακεδονίᾳ ἀπέναντι ἑκατοστῶν ἐπὶ τῆς ὅλης προμηθείας, ὡς ἀπεκάλυψεν εἶτα αὐτὸς ὁ «Ἑσπερινὸς ταχυδρόμος» τῆς Σοφίας. Διπλωμάται, ἐργοστάσια καὶ ἐφημερίδες τῆς Γαλλίας συνῆψαν συνδικᾶτον μὲ προορισμὸν νὰ ἐξυπηρετήσωσι τὰ ἴδια αὐτῶν συμφέροντα καὶ μὲ ὑποχρεώτεις ὅπως οἱ μὲν διπλωμάται στέλλωσιν εἰς τὴ κυβέρνησιν ὠν εὐμενεῖς ἐκθέσεις διὰ τὴν Βουλγαρίαν, τὰ ἐργοστάσια προμηθεύουσιν αὐτῇ ὅπλα καὶ τηλεβόλα εἰς ὑπερογκους τιμὰς, αἱ δὲ ἐφημερίδες ἐξακοντίζωσιν ἄρθρα ὑπὲρ τῶν δικαίων τοῦ Βουλγαρισμοῦ καὶ ὑπὲρ τῶν ἀδίκως καὶ ἀπανθρώπως σφαζομένων ἐν Μακεδονίᾳ ἀθώων Βουλγάρων χωρικῶν!

Τὸ συνδικάτον ἐπέτυχε τότε διότι ἐπρόκειτο νὰ ἑκατομμύρια (12 ἐὰν δὲν μὲ ἀπατᾷ ἡ μνήμη) προσπορισθησαν οἱ ἑταῖροι αὐτοῦ. Ἴδωμεν ἐὰν θὰ ἐπιτύχῃ καὶ νῦν εἰς βάρος τῆς Τουρκίας.

ΑΙ ΕΡΓΑΣΙΑΙ ΤΗΣ ΒΟΥΛΗΣ

Κατὰ τὰς μέχρι χθὲς τὸ ἑσπέρας ὑπαρχούσας πληροφορίας εἰς τὸ γραφεῖον τῆς Βουλῆς, οἱ μέχρι σήμερον παρόντες ἐν Ἀθήναις βουλευταὶ ἀνέρχονται εἰς 150. Μέχρι τοῦ Σαββάτου ἡ Κυβέρνησις πιστεύει ὅτι θὰ ἔχωσι συγκεντρωθῇ πάντες, τὴν Κυριακὴν δὲ θὰ διανεμηθῶσι προσκλήσεις πρὸς τοὺς βουλευτὰς, δι' ὧν θὰ καλῶνται οὗτοι εἰς συνεδρίασιν τὴν προσεχῆ Δευτέραν, ὁπότε ἀρχίζει καὶ ἡ ἐπανάληψις τῶν ἐργασιῶν τῆς Βουλῆς.

ΤΑ ΠΟΛΙΤΙΚΑ ΤΗΣ ΟΥΓΓΑΡΙΑΣ

('Αθηναϊκὸν Πρακτορεῖον)

ΒΟΥΔΑΠΕΣΤΗ, 28 Ἀπριλίου.— Ἡ πολιτικὴ κατάστασις παραμένει λίαν ὀμιχλώδης. Ἡ γλῶσσα τῶν ἐφημερίδων τῆς ἀντιπολιτεύσεως εἶνε δριμυτάτη προπάντων κατὰ τῶν περὶ τὸν Αὐτοκράτορα στρατιωτικῶν τοὺς ὁποίους κατηγοροῦν ὅτι παρακωλύουν τοὺς πατριωτικοὺς τῶν Οὔγγρων πόθους.

ΟΛΟΙ ΤΑ ΓΛ

ΥΠΟ Θ. ΜΠΟΣΙΝΑΚΗ
ΟΔΟΝΤΟΪΑΤΡΟΥ
ΠΛΑΤΕΙΑ ΟΜΟΝΟΙΑΣ

ΕΞΕΔΟΘΗ ΤΟ ΤΕΥ
ΤΟΥ ΟΔ
"Η ΜΕΘΟΔΩΝ

Σ. Δ. ΒΕΖΑΝΗΣ

Η-ΟΔΟΣ ΜΑΥΡΟΚΟΡΔΑΤΟΥ-Η ΑΘΗΝΑΙ

Ἀγορὰ καὶ πώλησις συναλλάγματος.
Ἀγορὰ καὶ πώλησις χρεωγράφων.
Δάνεια ἐπὶ ἐνεχύρῳ τίτλων.
Παρακαταθῆκαι εἰς πρώτην ζήτησιν πρὸς 5 τοῖς Ο)Ο.
Προεξοφλήσεις εἰς χρυσὸν καὶ εἰς δραχμάς.

ΠΩΛΗΣΙΣ ΛΑΧΕΙΟΦΟΡΩΝ ΟΜΟΛΟΓΙΩΝ
Κατὰ μηνιαίας πενδράχμους
ΔΟΣΕΙΣ
Ζητοῦνται πράκτορες δι' ἀ τὰς ἐπαρχίας.

ΑΛΗΘΕΣΤΑΤΟΝ

Ὅσοι καὶ ὅσαι κύριοι καὶ κυρίαι εἶνε κατὰ τῆς ρεκλάμας δὲν ἔχουσι παρὰ νὰ σπεύσουν μὲ μόνον 30λεπτὰ νὰ κάμουν μίαν φωτογραφίαν εἰς μέγα σχῆμα καὶ μὲ πρώτης ποιότητος ὑλικὰ καὶ ἠγγυημένην ἐπιτυχίαν εἰς τὸ Φωτογραφεῖον τῆς κ. Μαρίας Οἰκονόμου.
177-Ὁδὸς Αἰόλου-177
Ἐπιτυχέστατα φωτογραφίαι καὶ ἐπὶ Κάρτ-Ποστάλ.

ΠΩΛΕΙΤΑΙ ΟΙΚΙΑ ΚΟΜΨΟΤΑΤΗ

μετὰ κήπου τελείου καὶ ἐν μέσῳ δασους ἐκ πεύκων, ἐπὶ τῆς ὁδοῦ Πατησίων, γωνιαίαν, ἀντὶ δραχ. 50,000, οὐχὶ δι' εἴσοσημα, ἀλλὰ δι' ἀπόλαυσιν, ἀναπληροῦσα ὅλας τὰς ἐξοχὰς καὶ τοὺς ὅρους τῆς ὑγιεινῆς καὶ τῆς τέρψεως, ἀποδίδουσα δέκα ἐτῶν ἐπὶ πλέον βίον εἰς τὸν κατοικήσοντα, μετὰ μουσικῆς ἐξ ἀηδόνων, μὲ τραμ διερχόμενον καθ' ὅλον τὸ ἡμερονύκτιον, πλὴν 5 ὡρῶν τῆς νυκτὸς, πρὸ τῆς θύρας, κατὰ τέταρτον τῆς ὥρας.

Βληροφορίαι παρὰ τῷ Η. Σούκα, τραπεζομεσίτῃ, ὁδὸς Σοφοκλέους ἀριθ. 10.

ΜΕΤΑΦΟΡΑ ΕΡΓΟΣΤΑΣΙΟΥ ΑΣΠΡΟΡΡΟΥΧΩΝ

Ἕνεκα τῆς ἐπελθούσης καταστρεπτικῆς πυρκαϊᾶς τὸ γνωστὸν παρὰ τὰ Χαυτεῖα ἐργοστάσιον ἀσπρορρούχων Ἀριστ. Λιακάκου μετεφέρθη εἰς τὴν ἐπὶ τῆς ὁδοῦ Θεμιστοκλέους ἀριθ. 3α οἰκίαν.

Παρακαλοῦνται οἱ πελάται αὐτοῦ νὰ ἐξακολουθήσουν παρέχοντες τὴν ὑποστήριξίν των, τὴν ὁποίαν παρεῖχον πρὸς τὸ ἐργοστάσιον αὐτὸ μέχρι τοῦδε.

ΤΙΜΑΙ ΠΑΝΤΟΤΕ ΣΥΓΚΑΤΑΒΑΤΙΚΩΤΑΤΑΙ.

Η ΣΩΤΗΡΙΑ ΤΩΝ ΑΜΠΕΛΩΝ

Ἡ **Ἀμπελίνη**, ἡ τόσον τελεσφόρος ἀποδειχθεῖσα ἐκ τῆς γενομένης κατὰ τὸ παρελθὸν ἔτος μεγάλης χρήσεως, θὰ χρησιμεύσῃ καὶ ἐφέτος ὡς μόνον φάρμακον εἰς τοὺς γαιοκτήμονας, πρὸς διάσωσιν τῶν ἀμπέλων των.

Ἡ **Ἀμπελίνη**, τὸ μόνον δραστικὸν φάρμακον κατὰ τῆς καταπολεμήσεως τοῦ περονοσπόρου, πωλεῖται εἰς τὸ ἐν Πειραιεῖ κατάστημα τοῦ Κ. Στεφ. Ζαγοραίου καὶ Σια.

ΜΕΤΑΞΩΤΑ ΤΟΥ ΓΙΑΛΔΗ

6—Καπνικαρέα—6

Ὑποκαμισάκια τῆς ἐποχῆς ὁ πῆχυς 2.25 καὶ ἄνω

Κυρίαι καὶ Δεσποινίδες

ΤΑ ΚΑΠΕΛΛΑ ΣΑΣ ΣΤΗΝ ΛΑΜΕΡΑ

ΠΛΑΤΕΙΑ ΚΑΠΝΙΚΑΡΕΑΣ

Εὑρίσκετε τὸ πλέον ἰδιότροπο γοῦστο καὶ εἰς τιμὰς ἐκτὸς συναγωνισμοῦ.

Η ΕΛΛΗΝΙΚΗ ΑΤΜΟΠΛΟΪΑ ΑΝ. ΔΙΑΚΑΚΗ

εἰδοποιεῖ, ὅτι τὸ ἀτμόπλοιον αὐτῆς «Βασίλισσα Ὄλγα» ἀναχωρεῖ τὴν 28 Ἀπριλίου ἡμέραν Πέμπτην καὶ ὥραν 5 μ.μ. κατ' εὐθεῖαν ἐκ Πειραιῶς δι' Ἀλεξανδρειαν.

(Ἐκ τῆς Διενθύνσεως)

ΝΕΟΣ, κάτοχος Ἑλληνικῆς καὶ Γαλλικῆς, διπλογραφίας καὶ ἀλληλογραφίας, τραπεζιτικῶν ἐργασιῶν καὶ πενταετοῦς πείρας, **καλλιγράφος** δὲ ἄριστος, ζητεῖ θέσιν παρά τινι Τραπέζῃ, τραπεζιτικῷ καταστήματι ἢ ἐμπορικῷ τοιούτῳ, ἐνταῦθα ἢ ἐν ταῖς ἐπαρχίαις. Πληροφορίαι εἰς τὰ γραφεῖα τῆς «Ἀκροπόλεως» ὑπὸ τὰ ψηφία **Ψ. Ω.**

Τελειότης--Εὐωνία

Στοιχειοχυτήρια Ἀποστολοπούλου.
Τυπογραφεῖα Ἀποστολοπούλου.
Διδακτικὰ βιβλία Ἀποστολοπούλου.
Διδακτικὰ Ὄργανα Ἀποστολοπούλου.
Πιεστήρια Γερμ. καὶ **μελάνια** ἐν ἀποθ.
Ἓν πιεστήριον μέγα τυπῶν 70×90.
Ζητεῖτε Τιμολόγια καὶ ὁδηγίας.

ΒΙΒΛΙΟΘΗΚΗ ΠΡΑΚΤΙΚΩ
ΓΕΩΡΓΙΟΥ Δ. Φ

ΕΞΕΔΟΘΗΣΑΝ

1. **Πρακτικὴ Ὀρνιθοτροφία,** ὑπὸ Γεωργίου Παρίση λεπ. 70
2. **Στοιχεῖα Πρακτικῆς Μελισσοκομίας,** ὑπὸ Κ. Στασινοπούλου. Μετὰ εἰκόνων. λεπ. 80
3. **Οἰκιακὴ Ἀνθοκομία,** ὑπὸ Ἀλ. Γεωργιάδου. λεπ. 60
4. **Στοιχεῖα Πρακτικῆς Οἰνοποιΐας,** ὑπὸ Κ. Στασινοπούλου. Μετὰ εἰκόνων. λεπ. 90
5. **Αἱ Ἀσθένειαι τῶν Κραστῶν.** Πρόληψις καὶ θεραπεία αὐτῶν, ὑπὸ Κ. Στασινοπούλου. λεπ. 80
6. **Ἐγχειρίδιον Προοπτικῆς,** ὑπὸ Federigo Reale, καθηγητοῦ τῆς προοπτικῆς ἐν Νεαπόλει. λεπ. 90
7. **Ἐγχειρίδιον Ἀρωματοποιΐας** (Πρῶται ὕλαι—Κατασκευὴ ἀρωμάτων), ὑπὸ Henri Coupin, καθηγητοῦ τῆς ἐν Παρισίοις σχολῆς τῶν ἐπιστημῶν. λεπ. 80
8. **Πρακτικὴ Μεταξοσκωληκοτροφία,** ὑπὸ Χ. Φωσκόλου, γεωπόνου. Μετὰ εἰκόνων. λεπ. 80
9. **Τὸ Οἰνόπνευμα** (Παραγωγὴ—Βιομηχανία), ὑπὸ A. Hébert, καθηγητοῦ τῆς Χημείας ἐν τῇ Ἰατρικῇ Σχολῇ τῶν Παρισίων. λεπ. 80
10. **Κεραμοποιΐα καὶ Ἀγγειοπλαστική,** ὑπὸ Ch. Quillard, καθ. τῆς Χημείας ἐν Παρισίοις. λεπ. 90
11. **Ὁ Ἥλιος,** ὑπὸ Charles Martin, καθηγ. τοῦ ἐν Παρισίοις Πανεπιστημίου. λεπ. 60
12. **Ὁδηγὸς τοῦ Κυνηγοῦ,** ὑπὸ Κίμ. Δημακούλη. λεπ. 70
13. **Πρακτικὴ καὶ Θεωρητικὴ Διδασκαλία τοῦ Χοροῦ,** ὑπὸ Ἀρ. Ἀνδρεοπούλου, καθηγ. τῶν Α. Β. Υ. τῶν Πριγκήπων. Μετὰ εἰκόνων. λεπ. 90
14. **Οἰκιακὴ Μαγειρική,** ὑπὸ N. Στοθάτου. λεπ. 90
15. **Οἰκιακὴ Ζαχαροπλαστική,** ὑπὸ Νικ. Δημητριάδου. λεπ. 90
16. **Πῶς καθαρίζονται καὶ διατηροῦνται τὰ ἐνδύματα,** ὑπὸ Ἀλεξ. Γεωργιάδου. λεπ. 50
17. Ἡ Ο… μος … ὑπὸ …
18. Τὸ … καὶ … λείω … ἀνα… διεξ… Φ. Ὁδη… φορ… νία, Μετ…
19. Τεῦχ… — τήρ… τήρ… Θέα… ται …
20. Τεῦχ… Ἐσ… πτή…
21. Τεῦχ… μοτ… τοῦ… εὐγ… τῶν…
22. Πρα… Π.… κόν…
23. Ὁ Ο… tin… νεπ…
24. Οἱ … tin… νεπ…
25. Οἱ Σ…
26. Τὰ Ἰ… tin… νεπ…
27. Ὁ Ἀ… κτο… νοσ…
28. Αἱ ἀ… Phi… στη…
29. Ὁδη… Η.

ΠΑΡΙΣΙΝΟΝ ΡΑΦΙ
Γ. ΜΑΓΓΟΥ—ΟΔΟΣ ΓΕΩ

ΣΤΟ ΨΑΛΙ

Πλουσιωτάτη συλλογὴ ὑφασμάτων κῶν. Κοστούμια νεωτάτου συρμοῦ 6

ΣΠΕ…
ΕΙΣ…
χωρ…
στόρ…
Η…
Ἐ…

ΑΛΛΑ ΤΑ Ω…
ΜΑΛΙΣΤΑ ΚΟΣΤΙΖ… ΛΙΣ, ΠΟΥ ΣΑΣ ΤΑ ΔΙΝ…

Ἐὰν χωρὶς ὡρολόγιο ὁ ἄνθ… φημερίδα ὁ ἄνθρωπος κινδυνε…
Δίδετε λοιπὸν μίαν πεντά… κανένα ἄλλο ἔξοδο καὶ ἕνα ὡρ…
Ἢ πληρώνετε ὁλόκληρον… τὰς ἐπαρχίας **20.**
Ἢ καταβάλλετε καθ' ἑβδο… χίας)· μετὰ τὸ τέλος τῆς 3ης … πογράψετε ἕνα ὑποσχετικὸ ὅτι…

ΟΛΟΣΟΚΟΣ…
Μ…
ΓΥΝΑΙΚΕΣ, Π…

Ο ΘΡΙΑΜΒΟΣ
ΤΟΥ ΕΛΛΗΝΙΣΜΟΥ
ΕΙΣ ΤΗΝ ΜΑΚΕΔΟΝΙΑΝ
ΤΟ ΞΕΚΑΘΑΡΙΣΜΑ ΤΩΝ ΒΟΥΛΓΑΡΩΝ

ΑΡΘΡΟΝ ΤΗΣ „ΣΗΜΑΙΑΣ"

Γράφουσιν ἐκ Σκοπείων ἀπὸ 11 Αὐγούστου εἰς τὴν «Σημαίαν» τοῦ Λονδίνου τὰ ἑξῆς βαρυσήμαντα περὶ τῆς ἐν Μακεδονίᾳ ἐν γένει καταστάσεως:

Η ΕΛΛΗΝΙΚΗ ΠΡΟΠΑΓΑΝΔΑ

«Ἡ Μακεδονία βαίνει στερρῶς ἀπὸ τοῦ κακοῦ εἰς τὸ χεῖρον. Τὰ διαπραττόμενα ὑπὸ τῶν χριστιανικῶν φυλῶν κατ' ἀλλήλων ἀδικήματα ἐξακολουθοῦσιν, ἐπιδεινοῦται δὲ τὸ κακὸν διὰ τῶν φόνων καὶ ἐκβιασμῶν ὑπὸ τῶν Μουσουλμάνων καὶ τοῦ στρατοῦ.

«Ἡ Ἑλληνικὴ προπαγάνδα εἶχε μεγάλην ἐπιτυχίαν, καὶ ἐπί τινων μερῶν τῆς Μακεδονίας ἡ ἐπιτυχία αὕτη ὑπῆρξε πλήρης. Ὁλόκληρον τὸ βιλαέτιον τοῦ Μοναστηρίου ἐκαθαρίσθη ἐκ τῶν Βουλγαρικῶν συμμοριῶν καὶ τὰ εἰς τὸ Ἐξαρχᾶτον ὑποταγέντα χωρία, καθ' ὃν χρόνον οἱ Βούλγαροι εἶχον τὸ μονοπώλιον τοῦ ἐκβιασμοῦ, ἐπανῆλθον δι' ὁμοίων βιαίων τρόπων εἰς τὸ Πατριαρχεῖον. Οἱ Βούλγαροι μάλιστα ἀπώλεσαν πολλὰ χωρία, ἐν οἷς ἡ ὑπεροχὴ τοῦ Ἐξαρχάτου ἐπὶ πολὺ ὑπῆρξεν ἀδιαφιλονείκητος.

Η ΘΕΣΙΣ ΤΩΝ ΒΟΥΛΓΑΡΩΝ

«Οὐ πρὸ πολλοῦ παρίστανον τὰς βουλγαρικὰς συμμορίας ὡς ἐσκεμμένως ἀπεχούσας πάσης ἐπιθέσεως. Τοῖς ἀπέδιδον τὸν μεγαλόψυχον πόθον τοῦ ν' ἀφήσωσιν ἀνεπηρέαστον τὴν ἐκτέλεσιν τοῦ σχεδίου τοῦ Μύρτζσεγ, ἐνῷ συγχρόνως ἐτελειοποίουν τὴν ὀργάνωσίν των καὶ παρεσκευάζοντο εἰς δρᾶσιν ἐν καταλλήλῳ χρόνῳ. Ἀλλ' εἰς τὸν ἀπαθῆ παρατηρητὴν ἡ ἀδράνεια αὕτη τῶν Βουλγάρων παρίσταται, τοὐλάχιστον ἐν τοῖς διαμερίσμασι τοῦ Μοναστηρίου, τῆς Θεσσαλονίκης καὶ τῶν Σκοπείων, ὡς ἀποτέλεσμα, οὐχὶ περισυλλογῆς καὶ παρασκευῆς, ἀλλὰ ἐξαντλήσεως. Φαίνεται τῷ ὄντι ὅτι ἡττήθησαν κατὰ κράτος.

ΔΙΧΟΝΟΙΑ

«Ἑτέρωθεν, ἐν τῇ μεταξὺ Στρωμνίτσης Σερρῶν καὶ Δράμας ἀφ' ἑνὸς καὶ τῶν Βουλγαρικῶν συνόρων ἐξ ἄλλου χώρᾳ, ἡ ἐπιρροὴ τῶν Βουλγαρικῶν συμμοριῶν διατηρεῖται ἀκόμη ἰσχυρὰ, καὶ θὰ ἦτο ἔτι μείζων ἂν δὲν ἐβασίλευεν ἡ διχόνοια μεταξὺ αὐτῶν.

«Δὲν θὰ ἐξεπλησσόμεθα ἂν ἡ βουλγαρικὴ ὀργάνωσις, βλέπουσα τὴν βαθμιαίαν ἀπώλειαν τῆς ἐπιρροῆς της ἐν Μακεδονίᾳ, ἀπεφάσιζεν ἀπεγνωσμένην ἐπίθεσιν καὶ τοιοῦτό τι φρονοῦσι γενικῶς ὅτι σκέπτεται.

Η ΧΩΡΟΦΥΛΑΚΗ

«Ἡ ἀναδιοργανωθεῖσα χωροφυλακὴ, τὸ μόνον φωτεινὸν σημεῖον ἐν τῇ οἰκτρᾷ ἀποτυχίᾳ (fiasco) τῆς μακεδονικῆς μεταρρυθμίσεως, ἐκπνέει ἐξ ἀτροφίας. Ἡ δύναμις τῶν ἀνδρῶν καθ' ἑκάστην ἐλαττοῦται, ἀνέφικτος δὲ καθίσταται ἡ στρατολόγησις νέων συλλέκτων.

Ὁ στρατηγὸς Δετζόρτζιο, ἀποκαμὼν εἰς μάτην κατέφυγεν εἰς τὸν Σουλτάνον ἀπελπισθεὶς ἐκ τῶν πολιτικῶν καὶ στρατιωτικῶν ἀρχῶν τῆς Θεσσαλονίκης.

Ἀλλ' ἄνδρες πρὸς κατάταξιν δὲν προσέρχονται, τὰ σχολεῖα τῆς χωροφυλακῆς κενοῦνται, καὶ ἡ παραίτησις τοῦ στρατηγοῦ Δετζόρτζιο, πεπεισμένου ἤδη περὶ τοῦ ἀνωφελοῦς τοῦ ἔργου του, ἐπίκειται ἀπὸ στιγμῆς εἰς στιγμήν. Μετ' αὐτοῦ θὰ ἐξαφανισθῇ ἡ τελευταία ἐλπὶς τοῦ Χριστιανικοῦ πληθυσμοῦ ἐν Μακεδονίᾳ, καὶ ὁ ἀπελπισμὸς τοῦ λαοῦ, ὅστις ὀλίγον πλέον ἔχει νὰ χάσῃ, ἐνδεχόμενον ἐν οἱαδήποτε στιγμῇ νὰ δημιουργήσῃ κατάστασιν ἐπισφαλῆ εἰς τὴν εἰρήνην τῆς Εὐρώπης. Εἶνε ἴσως εἰσέτι καιρὸς πρὸς ἔντιμον καὶ θαρραλέαν ἐπέμβασιν».

Α Τ

(ΤΟΥ ΒΟΥΚΟΥ

ΡΙΝΗ ΕΘΝΙΚΗ ΕΦΗΜ

ΤΟΥΡΚΙΑΣ

ΚΟΝ ΣΥΜ

Μακεδονικοι Ηρω

ΚΩΣΤΑΣ Γ

(

Τὴν τακτικὴν αὐτὴν τῆς εὐκολίας
ἡμᾶς τοὺς Ἕλληνας δὲν τὴν εὑρί-
ω τόσον ἐπαινετὴν, καὶ ζητῶ συγγνώ-
ν διὰ τοῦτο ἀπὸ τὸν κ. Βερναρδάκην,
κ. Ραγκαβῆν, τὸν κ. Καλοστύπην,
κ. Πολέμην καὶ τοὺς ἄλλους συγ-
όνους δραματικοὺς συγγραφεῖς.

Ἡ Βυζαντινὴ ἐποχὴ ἔχει σελίδας δό-
ς δι' ἡμᾶς τοὺς ἀπογόνους. Ἀλλὰ
μμίαν ἐξ αὐτῶν δὲν εἶδε μέχρι τοῦδε
ιρομένην εἰς τὰ Βυζαντινὰ δράματα.
συγγραφεῖς μας κατὰ προτίμησιν ἐκ-
νουν τὰ γεγονότα, τὰ ὁποῖα ἂν δὲν
οτελοῦν αἶσχος, τοὐλάχιστον ἀποτε-
ῦν κάτι ἀπὸ τὸ παρελθὸν τὸ ὁποῖον
εῖς οἱ ἐπίγονοι ἔπρεπε νὰ φροντίζω-
ν νὰ ἀπομονηθῇ θαμμένον κάτω ἀπὸ

τὰ
Δ
σιν
νομ
τῶν
τίου
μέλ
μητ
τητ
στιν
τοῦ
Σ
συγ
πικ
ριαc

"Ακροπολις" 10 Σεπτεμβρίου 1906

ΤΟ ΣΗΜΕΡΙΝΟΝ ΜΝΗΜΟΣΥΝΟΝ ΔΥΟ ΜΑΡΤΥΡΩΝ

ΠΑΠΑ-ΣΤΑΥΡΟΣ Κ. ΤΣΑΜΗΣ.–ΠΑΠΑ-ΙΩΑΝΝΗΣ ΠΟΠΟΣΚΗΣ

Ὁ πρῶτος ἐφημέριος ἐν *Πιοοδερίῳ* τῆς ἐπαρχίας Φλωρίνης, κώμῃ τρεφούσῃ δισχιλίους ἑλληνικωτάτους Κουτσοβλάχους, καὶ κοσμουμένῃ ὑπὸ τοῦ μεγαλοπρεποῦς ἱδρύματος, ὅπερ ἱδρυθὲν ὑπὸ τοῦ Ἀρχιμανδρίτου τοῦ Ἱεροσολυμιτικοῦ Θρόνου Μοδέστου περιλαμβάνει Ἀρρεναγωγεῖον καὶ Παρθεναγωγεῖον.

Ὁ δεύτερος, ἐφημέριος ἐν *Νερετίῳ* τῆς αὐτῆς ἐπαρχίας, χωρίῳ ἔχοντι δισχιλίους καὶ αὐτὸ Χριστιανοὺς κατοίκους, ὧν τὸ ἥμισυ ἡ βουλγαρικὴ βίακαὶ τρομοκρατία ἐκράτει προσήλυτον πρὸς τὸ Σχίσμα.

Ἀμφότεροι θύματα τῆς δολοφόνου θηριωδίας τοῦ Βουλγαρικοῦ Κομιτάτου· ὁ πρῶτος θῦμα καὶ τῆς Ρουμανικῆς Προπαγάνδας, τῆς συμμάχου τοῦ Κομιτάτου καὶ βοηθούσης εἰς τὸ ἀπαίσιον αὐτοῦ ἔργον διὰ συμβουλῶν, ὁδηγιῶν, κατασκοπείας καὶ παντοίας κακοτεχνίας.

Καὶ ποῖον ὑπῆρξε τὸ πταῖσμα τῶν δύο τούτων ἱερῶν θυμάτων;

Ὁ αἰδέσιμος Ἰωάννης, ἐξ οἰκογενείας Ἠπειρωτικῆς καταγόμενος, ἐκήρυττε τὸ Ὀρθόδοξον Εὐαγγέλιον, ἐνουθέτει καὶ συνεκράτει τὸ ποίμνιον αὐτοῦ ἐν τῇ πατριαρχικῇ Ἑλληνικῇ πίστει, ἐνισχύων τὴν θέλησιν αὐτῆς ἐναντίον τῶν τεχνασμάτων καὶ τῆς βίας τῶν Βουλγαρικῶν Κομιτάτων, ἐνεψύχου καὶ ἐπανῆγεν εἰς τὴν μάνδραν τοὺς βίᾳ ἐξαναγκασθέντας εἰς προσκύνησιν τοῦ Ἐξάρχου.

Οὗτος δὲν ὑπῆρξεν ὁ πρῶτος ἐν Νερετίῳ δολοφονηθεὶς ἱερεύς. Προηγήθη αὐτοῦ ἐν ἔτει 1900 ὁ ἐνάρετος καὶ εὐπαίδευτος Παπᾶ-Κωνσταντῖνος, ὃν μεταβαίνοντα εἰς Φλώριναν διὰ τὴν ἑβδομαδιαίαν πανήγυριν, ἀγρίως κατεκρεούργησαν ἐνεδρεύοντες Κομῖται, λυσσῶντες διότι ἀπὸ διετίας τὰ πάντα κινήσαντες δὲν κατώρθωσαν νὰ ἀποσπάσωσιν αὐτὸν ἀπὸ τῆς ἑλληνικῆς ὀρθοδόξου πίστεως. Ἐν ἔτει 1903 ἄλλος ἱερεύς, ὁ υἱὸς καὶ διάδοχος τούτου, ὑπὸ τὸ αὐτὸ ὄνομα Παπᾶ—Κωνσταντῖνος, μετὰ τὴν δολοφονίαν τοῦ πατρὸς χειροτονηθείς, μόλις προέλαβε νύκτα τινά, φυγὼν εἰς Φλώριναν, τὴν εἰς τὸ χωρίον εἰσβολὴν μεγάλης κομιτατικῆς συμμορίας, ἥτις αὐτοῦ μὲν τὴν κατοικίαν ἐλεηλάτησε, πέντε δὲ ἀθώους κατοίκους τοῦ χωρίου, μετὰ δεινὰ μαρτύρια κατέσφαξε.

Ἐν Πισοδερίῳ ὁ Παπᾶ-Σταῦρος, ἀνὴρ φύσει γενναῖος, οὔτε ὑπὸ τῶν ἀπειλῶν, οὔτε ὑπὸ τῶν γενομένων κατ' αὐτοῦ ἀποπειρῶν τῶν Βουλγάρων συμμοριτῶν ἐταράσσετο, περιφρονητικῶς δ' ἀπέκρουε τὸ ἀφειδῶς προσφερόμενον αὐτῷ ἀργύριον ὑπὸ τῆς Ρουμανικῆς Προπαγάνδας ἵνα ζητήσῃ δι' αὐτοῦ νὰ προσοικειωθῇ ἀγνοὺς Ἕλληνας τοὺς Πισοδερίτας.

«Ποσάκις τὸ προεδρεῖον τοῦ Κομιτάτου ἔγραψε νὰ μὲ δολοφονήσουν,—ἐπέστελλεν ὁ ἀνδρεῖος ὑπηρέτης τῆς Ἐκκλησίας καὶ τοῦ Ἔθνους τῇ 27 Φεβρουαρίου 1904, πρὸς τὸν ἀείμνηστον Παῦλον Μελᾶν,—καὶ τί μοῦ εἶπεν ὁ Πετρὼφ ὅταν μὲ συνέλαβε καὶ πῶς μὲ ἐφοβέριζε καὶ τί τοῦ ἀπήντησα μάρτυς ἦτον ὁ... καὶ ὁ... Ἀλλὰ οὔτε ἡ μάχαιρα τοῦ Κομιτάτου με ἐνέπνευσε φόβον καὶ μὲ ἐδειλίασεν, οὔτε τὸ χρῆμα τῶν Προπαγανδῶν θὰ μὲ καταπείσῃ ὅπως ἀποσκιρτήσω τῆς Μητρὸς Μεγάλης Ἐκκλησίας. Ἀλλὰ ὅλα ταῦτα πέρασαν· ἴδωμεν ἀπὸ τώρα καὶ εἰς τὸ ἑξῆς: Τὸ Κομιτᾶτον πάλιν ἤρχισε τὰς δολοφονίας καὶ δολοφονοῦνται ἱερεῖς καὶ διδάσκαλοι, προῦχοντες βιάζονται καὶ ὁλόκληροι κοινότητες ὅπως ἀποσκιρτήσωσι. Τοῦτο δὲ γίνεται ἐν τῇ ἐπαρχίᾳ Μογλενῶν καὶ Πελαγονίας».

Ἰδοὺ τὸ ἔγκλημα τοῦ Ἕλληνος ἱερέως. Διὰ τοῦτο καὶ αὐτὸς καὶ ἡ οἰκογένεια αὐτοῦ ἀμειλίκτως νύκτα καὶ ἡμέραν κατεδιώκοντο.

Κατ' Αὔγουστον 1903 ἐν τῷ χωρίῳ Νόκολετς τῆς περιφερείαςΦλωρίνης καταστρέφεται ὑπὸ τῶν Βουλγάρων πᾶσα ἡ περιουσία τοῦ πατρὸς αὐτοῦ. «Ἐν τῷ χωρίῳ τούτῳ,—γράφει—εἰργάζετο καὶ ὁ πατήρ μου Κοσμᾶς Τσάμης ἔχων παντοπωλεῖον καὶ Χάνιον. Μετέβην λοιπὸν νὰ ἴδω τὸ κατάστημα τοῦ πατρός μου. Πλὴν τί νὰ ἴδω ; Τὰ πάντα εἶχον γίνει παρανάλωμα τοῦ πυρὸς καὶ μεταβληθῆ εἰς τέφραν καὶ σωρὸν λίθων. Ἤρχισα νὰ δακρύω χύνων πικρὰ δάκρυα, καὶ ἐρωτηθεὶς ὑπὸ τοῦ Πασσᾶ (τοῦ Λιβᾶ Ἰσμαὴλ πασσᾶ) τίς ἡ αἰτία τῶν δακρύων μου, εἶπον αὐτῷ ὅτι δακρύω διότι ἀνεμνήσθην τὴν ἀτυχίαν τοῦ πατρός μου ὅστις ἐπὶ 50 ὅλα ἔτη εἰργάσθη ἐν τῷ χωρίῳ τούτῳ ὅπως διαθρέψῃ ἐντίμως τὴν οἰκογένειάν του καὶ ἤδη ἐν μιᾷ μόνῃ ἡμέρᾳ μένει στερημένος περιουσίας».

Τὸ Πισοδέριον, χωρίον ἐν ἰσχυρᾷ καὶ ἐπικαίρῳ θέσει, δεσπόζον τῶν πέριξ,κεῖται ἐπὶ τῆς ἀπὸ Καστορίας εἰς Φλώριναν ἀγούσης ὁδοῦ, καὶ ἔχον κατοίκους ὑπερηφάνους καὶ καθαρωτάτους εἰς τὰ ἑλληνικὰ αἰσθήματα, ἀποτελεῖ κάρφος εἰς τοὺς ὀφθαλμοὺς καὶ Βουλγάρων καὶ Ρουμάνων. Ὁ ἀγνοῶν διὰ τίνων κινδύνων ἀπὸ ἐτῶν διήρχοντο μετὰ τοῦ ἀγαθοῦ αὐτῶν ποιμένος οἱ Πισοδερῖται θέλει καλῶς ἀντιληφθῆ τὸ μέγεθος τοῦ ψυχικοῦ αὐτῶν πένθους ὅταν μετὰ προσοχῆς παρακολουθήσῃ τοὺς ὀλίγους τούτους στίχους ἄλλης ἐπιστολῆς τοῦ ἐμπεπνευσμένου ἱερέως.

5 Σεπτεμβρίου 1903

Ἀγαπητέ μοι ἐν Χριστῷ ἀδελφὲ κύριε Παῦλε Μελᾶ, εἰς Ἀθήνας.

Σᾶς εἶχον γράψει, ὅτι οἱ κομῖται εἶχον συλλάβει τὸν ἀρχιμανδρίτην Μόδεστον καὶ τοῦ εἶχον εἰπεῖ, ὅτι νὰ παύσουν οἱ Πισοδερῖται καταδιώκοντες τοὺς κομίτας. Οἱ κομῖται δύο φοραὶς ἐπολέμησαν εἰς τὰ βουνὰ Πισοδερίου μὲ τὸν στρατὸν (πρὸς Ἀνατολὰς) καὶ *οἱ Πισοδερῖται δὲν τοὺς ἐβοήθησαν*. Πρὸ 15 ἡμερῶν οἱ κομῖται συλλαβόντες 4 πατριώτας, παιδία ἀηλίκια, ἐνῷ ἐπήγαινον διὰ Γέρμανι, ἀφοῦ τοὺς συνέλαβον τοὺς ἔσφαξαν καὶ μέχρι σήμερον δὲν ηὕραμεν τὰ πτώματά των. Ὕστερον ἐπῆγαν αἱ μητέρες των καὶ τοὺς ζητοῦσαν, ἀφοῦ δὲ παρουσιάσθησαν εἰς τὸν ἀρχηγὸν τοῦ κομιτάτου εἰς τὰ βουνὰ Γ'ερμανι παρεκάλουν μετὰ δακρύων, ἵνα τοὺς δώσουν τὰ σώματα τῶν δολοφονηθέντων· ἀλλ' οἱ κομῖται δὲν τοὺς εἶπαν τίποτε, μόνον ἀπειλὰς, ὅτι δηλαδὴ θὰ καταστρέψουν τὸ Πισοδέριον. Πρὸ δέκα ἡμερῶν ὁ Τσακαλάρωφ, ὁ Λάζαρος Παπᾶ Τράϊκου καὶ ὁ Πόπωφ ἐζήτησαν ἀπὸ τὸ Πισοδέριον 1200 ὀκάδας ψωμί, 10 μοσχάρια, 40 κριάρια, 10 ὀκάδας πέταλα ἡμιόνων καὶ 2 ὀκάδας σαπούνι μοσχάτο. Οἱ Πισοδερῖται ἀπήντησαν «ἐλθὼν λαβέτω». Ὁ Τσακαλάρωφ πάσχων ἐκ πείνης ἀνεχώρησεν ἀπὸ Γέρμανι διὰ τὰ Κορέσκα καὶ μετὰ τρεῖς ἡμέρας ἐπῆγεν εἰς Πρέσνιτσα χωρίον 130 οἰκιῶν, 80 ὀρθοδόξων καὶ 50 σχισματικῶν, μετὰ 400 ὁπαδῶν, καὶ ἀφοῦ περιεκύκλωσε τὸ χωρίον εἰσῆλθεν αὐτὸς μετὰ 100 ὁπαδῶν. Πρῶτον· συνέλαβε τὸν Γ. Καρασλὰν, μουχτάρην ὀρθοδοξον τὸν ἀνεβίβασεν εἰς τὸ ζῶόν του καὶ τὸν ἔδεσε μὲ σχοινία καὶ ἀφοῦ τὸν ἔφερεν εἰς τὸ μεσοχῶρι, ὑποκάτω μιᾶς ἀπιδέας, ἐκεῖ τὸν ἐκρέμασε καὶ μὲ τὰς λόγχας τὸν τρυπῶσεν. Δεύτερον· περιεκύκλωσε καὶ τὴν οἰκίαν τοῦ Τζάϊκου· οὗτος ἀντέστη φονεύσας τὸν Νάστον πρωτοπαλλήκαρον τοῦ Τσακαλάρωφ ἐνῷ ἔσπανε τὴν πόρταν μὲ τὸν πέλεκυν, ἕτερον δὲ ἐπλήγωσε θανατηφόρως. Ὁ Τσακαλάρωφ ἰδὼν δύο συντρόφους πεσόντας διέταξε μὲ πετρέλαιον νὰ καύσουν τὴν οἰκίαν του, ὁ δὲ Λάμπρος Τζάϊκου ἔβγαλε τὰ παιδιά του ἔξω, αὐτὸς δὲ μὲ τὸν ἑβδομηκοντούτη πατέρα του ἔκαμε ἔφοδον καὶ ἐπληγώθησαν καὶ οἱ δύο. Ὁ Τσακαλάρωφ ἀφοῦ τὸν συνέλαβε πληγωμένον τὸν ἔφερε ξεψυχῶντα ἕως τὸ μεσοχῶρι καὶ ρίψας χόρτα καὶ ἄχυρα ἐπάνω του τὸν ἔκαυσεν· τὸν δὲ πατέρα του τὸν ἄφησε πληγωμένον. Τρίτον· συνέλαβε τὸν Ἀντώνιον Τζάϊκον, συγγενῆ τοῦ Τζάϊκου, καὶ ἀφοῦ πρῶτον τοῦ ἔκοψε τὰ χέρια, ὕστερον τοῦ ἔβγαλε καὶ τὰ μάτια καὶ ἀπέθανεν. Αὐτὰ ἔγιναν εἰς Πρέσνιτσα, ἐπαρχία Καστορίας, διότι οὗτοι ἐπὶ δύο μῆνας ἦσαν μὲ τὸν Κώτα, ἐχθρὸν τοῦ Τσακαλάρωφ καὶ πρὸ δύο ἑβδομάδων εἶχον ὑπάγει εἰς τὸ χωρίον των, διότι ὁ Κώτας δὲν εἰμποροῦσε νὰ τοὺς κρατήσῃ, *ἀλλὰ τοὺς εἶχε στείλει διὰ νὰ ἐμποδίσῃ τοὺς ὀρθοδόξους νὰ μὴ ἐπαναστατήσουν*. Ἀπὸ Πρέσνιτσα ὁ Τσακαλάρωφ ἔστειλε γράμμα καὶ ἀπειλὰς εἰς Πισοδέριον. Εὔχομαι τῷ Θεῷ περὶ τῆς καλῆς διαφυλάξεώς σας καὶ σᾶς ἀσπάζομαι

Ὁ ἐν Χριστῷ ἀδελφὸς

Παπᾶ Σταῦρος»

Τὰ εἰς τὴν ἀμυντικὴν ὀργάνωσιν ὑπηρετοῦντα ἑλληνικὰ σώματα καθαρίσαντα τὸ πλεῖστον τοῦ ἐδάφους τοῦ βιλαετίου Μοναστηρίου ἀπὸ τῶν βουλγαρικῶν τεράτων ἐφαίνετο, ὅτι ἐξησφάλισαν τὴν τάξιν καὶ εἰς τὰ περίχωρα τοῦ Πισοδερίου, ὅτε περὶ τὸ τέλος τῆς ἐφετεινῆς ἀνοίξεως, καθ' ὃν χρόνον πᾶσαι αἱ φροντίδες τῆς ὀθωμανικῆς ἀρχῆς καὶ τῶν ξένων αὐτῆς συμβούλων κατηναλίσκοντο εἰς ἀμείλικτον καταδίωξιν τῆς ἑλληνικῆς φρούνης, συμμορία Βουλγάρων κομιτῶν ἐφώρμησε κατὰ τῆς ὑπερκειμένης τοῦ Πισοδερίου ἱερᾶς μονῆς τῆς Ἁγίας Τριάδος καὶ μετὰ λεηλασίαν καὶ τελείαν ἀπογύμνωσιν ἐπυρπόλησαν αὐτὴν, οὐδόλως ἐνοχληθεῖσα ὑπὸ τῆς ἐκεῖ πλησίον σταθμευούσης στρατιωτικῆς δυνάμεως.

Ὑπὲρ ἀνακαινίσεως καὶ ἀνορθώσεως τῆς μονῆς ταύτης ἐκινεῖτο καὶ ἐκοπία μετὰ τῶν ἐφόρων αὐτῆς καὶ τῶν ἄλλων προκρίτων τῆς κοινότητος Πισοδερίου ὁ ἱερεὺς Παπᾶ Σταῦρος, ὅτε τὰ βδελυρὰ βουλεύματα τῆς Βουλγαρικῆς Ὀργανώσεως κατώρθωσεν ἐπὶ τέλους νὰ ἐκτελέσῃ κατὰ τῆς τιμίας κεφαλῆς τοῦ ἐνθέου ζηλωτοῦ, κακοῦργος συμμορία ἔξω τοῦ χωρίου ἐνεδρεύσασα.

Δύο ἀληθεῖς στῦλοι τῆς Ὀρθοδοξίας ἐν τῇ περιφερείᾳ Φλωρίνης κατερρίφθησαν. Νέοι μάρτυρες «καλῶς ἤθλησαν καὶ ἐστεφανώθησαν». Τὸ ὄνομα αὐτῶν θέλει ζήσει ἐν τῇ μνήμῃ καὶ τῇ καρδίᾳ παντὸς Ἕλληνος, παντὸς ὀρθοδόξου.

Ἀλλὰ τοῦτο δὲν ἀρκεῖ. Τὴν ἱερὰν αὐτῶν ἐντολὴν ἄλλοι θαρραλέοι λευῖται θέλουσιν ἀναδεχθῆ. Ἐκ μέσης δὲ τῆς Μακεδονίας καὶ ἀπὸ περάτων τῆς ἑλληνικῆς γῆς ἀναμένονται θερμουργοὶ οἱ ἐκδικηταὶ τῶν πεσόντων καὶ φύλακες τῆς πολυτίμου ζωῆς τῶν διαδόχων αὐτῶν.

Γ. Μ.

οῦ της καὶ τῶν ἡρωϊκῶν κατορθωμάτων της νὰ ἑορτάσῃ τὸν μέγαν ἴαμβον τῆς ἐθνικῆς ἑνότητος στεφανωμένης ἀπὸ τὴν πανελλήνιον ἐλευθερίαν.

ΜΙΧ. Ι. ΓΑΛΑΝΟΣ

ΤΗΣ ΗΜΕΡΑΣ

ΠΟΙΟΙ ΕΙΡΓΑΣΘΗΣΑΝ ΙΡΟΣ ΣΥΛΛΗΨΙΝ ΤΟΥ ΜΙΧΑ

ΤΙ ΛΕΓΟΥΝ ΟΙ ΑΝΑΜΙΧΘΕΝΤΕΣ

Ζήτημα ὁλόκληρον ἐδημιουργήθη μὲ ν σύλληψιν τοῦ Μίχα. Ζήτημα τὸ ὁ-ον πρέπει νὰ λυθῇ ἐπὶ τέλους, διὰ ἠξεύρωμεν καθαρὰ πῶς ἔγιναν ὅλαι ἐνέργειαι, ἀφοῦ αἱ ἀρχαί μας, ἐξ αβαίας ἀβροφροσύνης, παριστῶσιν ἡ τὴν ἄλλην ὡς ἐργασθεῖσαν πάσῃ άμει καὶ πάσῃ θυσίᾳ.

Ἐνδιαφέρει λοιπὸν νὰ γνωσθῇ κατὰ ον ἕκαστος τῶν διωκτῶν τοῦ Μίχα εισέφερεν εἰς τὴν σύλληψίν του, τοτῳ μᾶλλον καθ' ὅσον εἰς τὴν ὑπόθ-ιν ἀνεμίχθησαν καὶ στρατιωτικοί ἄτοι πρὸς τὴν ὑπηρεσίαν τῆς δημοσ ἀσφαλείας καὶ ὑπὲρ τῶν ὁποίων ιμάζεται ἀμοιβή. Καὶ αὐτὸ θὰ κάμεν σήμερον.

Ο ΜΙΧΑΣ ΕΙΣ ΑΠΟΓΝΩΣΙΝ

Μετὰ τὴν ἀναχώρησίν του ἀπὸ τὴν λάν, ὅταν ἐπῆρε τὸν περίφημον γκρᾶ καὶ τὰ διπλᾶ φυσεκλίκια του, τὰ ὁ-α ἤδη εὑρίσκονται εἰς τὴν Εἰσαγγε-ν, ὁ Μίχας ἐγύριζε χωρὶς λεπτὸ ἀπὸ ην εἰς ράχην· τότε τἀξχασε κυριολε-κῶς. Εἷς τὸ πρόσωπον, μετὰ τοῦ ὁ-ου ἦλθεν εἰς συνεννόησιν κατόπιν ὁ αδότης του Κρίτσας, μεταχειρισθεὶς ὸ ὡς μεσίτην, τὸ ὁποῖον ἔγινε γνω-ν εἰς τὴν ἀνάκρισιν—εἶνε δὲ εἷς γέ- μπάρμπα-Γιάννης λεγόμενος καὶ κτήτης τοῦ ἐν Φαλήρῳ οἰκίσκου εἰς ὁποῖον ἔγινεν ἡ σύλληψις—ὁ Μίχας εν ἐκμυστηρευθῇ αὐτήν του τὴν ἀποτευσιν καὶ εἶχεν ἐκφράσῃ τὴν ἰδέαν παραδόσεως, τὴν ὁποίαν παρήτησε ὁπιν τῆς ἐμφανίσεως τοῦ Κρίτσα.

ΕΝΕΡΓΕΙΑΙ ΤΗΣ ΑΣΤΥΝΟΜΙΑΣ

Αἰτία τῆς ἀπογοητεύσεως τοῦ Μίχα ρ, καθὼς μᾶς ἀνεκοίνωσε χθὲς ὁ κ. καυρέζος, ἡ ἐσχάτη καταβληθεῖσα ηρὰ προσπάθεια ἐκ μέρους τῆς ἀστυ-ίας πρὸς σύλληψίν του. Καθὼς ἐδε-ώθη, ὁ μοίραρχος κ. Ζυμβρακάκης, τὴν δύναμιν τὴν ὁποίαν διέθετεν, α καταστήσει τὸ ἔδαφος τῶν κινή-ν τοῦ Μίχα πολὺ περιωρισμένον. κ τούτου ἐξηγεῖται ἡ ζωηρὰ ἐκδήλω-ἐκ μέρους του διαθέσεων πρὸς ἀλ-γὴνένδιαιτημάτων καὶ ἡ μετάμεγάλης ουδῆς ἀπαθοχὴ τῆς προτάσεως τοῦ ίτσα πρὸς φυγάδευσιν. Ὁ Κρίτσας τώρθωσε νὰ ἐμπνεύσῃ τὴν ἐμπιστοσύ-ν εἰς τὸν Μίχαν, κατόπιν διαδόσεων ς ὁποίας διέσπειρεν ἐντέχνως περὶ τῆς παθείας πρὸς αὐτόν. Ἐν τούτοις ἡ οθυμία τοῦ Κρίτσα, ἵνα ἐνεργήσῃ ὡς τοδότης, πρὶν εἰσέτι προκηρυχθῇ ὁ χας, διότι αἱ συνεννοήσεις του μὲ τὸν Μήτσαν χρονολογοῦνται πρὸ 13 καὶ έον ἡμερῶν, εἶνε ἀνεξήγητος.

ΜΑΤΑΙΩΘΕΙΣΑ ΑΠΟΠΕΙΡΑ

Πρὸ ὀκτὼ ἡμερῶν ὁ Κρίτσας εἶχε ήσει καὶ ἄλλην παγίδαν εἰς τὸν Μί-ν. Εἰς τὸ σχέδιον τῆς συλλήψεως καὶ ν ἐφαρμογήν του εἶχε λάβει μέρος ὲ ὁ λοχαγὸς Μήτσας. Πλὴν ἐμα-ώθη, χωρὶς νὰ ὑποπτευθῇ τι ὁ ίχας.

Ἔλαβε δὲ χώραν ὑπὸ τὰς ἑξῆς πε-τάσεις:

Τὴν 2 Σεπτεμβρίου τὸ αὐτὸ τέχνα-α τοῦ Φαλήρου ἐπρόκειτο νὰ λάβῃ ραν εἰς Κολοκυνθοῦν. Καὶ ἐκεῖ εἷ-ν εὑρεθῇ κατάλληλον οἴκημα εἰς τὸ οῖον ἐπρόκειτο νὰ παιχθῇ τὸ ἴδιον αγνίδι. Ἀλλ' ὁ Μίχας τὴν ἡμέραν είνην ἠρνήθη νὰ συμμορφωθῇ μὲ ς παραγγελίας τοῦ Κρίτσα. Ἡ ἀ-πειρα αὕτη εἶνε ἄσχετος κατὰ τὸν Μήτσαν, μὲ τὸ νὰ μεθύσουν τὸν ίχαν καὶ νὰ τὸν συλλάβουν.

Ὅλα αὐτὰ ἀποδεικνύουν ὅτι ὁ κ. ήτσας ἐνήργει ἐκ παραλλήλου πρὸς ν ἀστυνομίαν, φιλοδοξῶν ὅμως νὰ λλάβῃ αὐτὸς τὸν Μίχαν.

Αἱ ἐνέργειαι τοῦ κ. Μήτσα, ὅπως ς ἔλεγεν ὁ κ. Λυκουρέζος, ἐτύγχα-ν γνωσταὶ εἰς τὴν Ἀστυνομίαν, ἤτις. κίτοι προσεπάθει, ἐν τούτοις δὲν ἠδύ-ατο νὰ παρακωλύσῃ τὴν ἄμεσον πρὶν δημοσιευθῇ ἡ ἐπικήρυξις.

— Ναί. Ἐγὼ ἤθελα νὰ τὸν πιάσουν διότι ἦτο ἐπικίνδυνος γιὰ τοὺς συγγενεῖς μας. Ἀλλὰ ὅταν ἐπεκηρύχθη ἔβαλα ὅλα μου τὰ δυνατά.

— Πότε ἦλθες εἰς πρώτην συνεννόησιν μὲ τὸν κ. Μήτσαν;

— Μὰ σχεδὸν ἀπὸ τὴν ἀρχή. Πρὸ 12 περίπου ἡμερῶν.

— Σᾶς ἔδιδε παραγγελίας διὰ τὰς ἐνεργείας σας ὁ κ. Μήτσας;

— Ναί. Μοῦ ἔλεγε πῶς πρέπει νὰ κάμω γιὰ νὰ τὸν κάνω νὰ ἔχῃ ἐμπιστοσύνη σ' ἐμένα καὶ νὰ τὸν παραδώσω εὐκολώτερα.

— Εἴχατε μεσίτην ἢ συνεννοεῖσθε ἀπ' εὐθείας μὲ τὸν Μίχαν;

— Εἶχαν πολλοὶ ἀνακατευθῇ, ἀλλὰ δὲν κάνει νὰ σᾶς τοὺς πῶ, γιατί θἄχουμε νταραβέρια στὸ Μενίδι.

— Ἔχετε τίποτα ἄλλο νὰ μᾶς πῆτε γιὰ τὴν σύλληψιν;

— Ὄχι· ὅπως τὰ διαβάσατε στὰ φύλλα ἔτσι εἶνε. Τί νὰ σᾶς πῶ περισσότερα. Πολὺ κουβέντα ἔγεινε γι' αὐτό. Ἐγώ, νὰ σᾶς πῶ, νομίζω πῶς ἔκαμα τὸ χρέος μου.

ΤΙ ΜΑΣ ΕΙΠΕΝ Ο κ. ΜΗΤΣΑΣ

Τὸν κ. Μήτσαν εὑρίσκομεν εἰς τὴν οἰκίαν του ἐπὶ τῆς ὁδοῦ Κωλέττη. Τὴν στιγμὴν καθ' ἣν εἰσερχόμεθα ὁ κ. Μήτσας ὑπαγορεύει εἰς τὸν λοχίαν Τσεκούραν τὴν ἔκθεσιν τῆς συλλήψεως τὴν ὁποίαν θ' ἀπευθύνῃ πρὸς τὸν διοικητὴν τοῦ 7ου πεζικοῦ συντάγματος, εἰς ὃ ὑπηρετεῖ.

Ὁ κ. Μήτσας μᾶς δέχεται εὐγενέστατα καὶ τίθεται εἰς τὰς διαταγάς μας.

— Τί νὰ σᾶς πῶ, μᾶς λέγει, αἱ ἐφημερίδες μοῦ τἄκαναν θάλασσα. Τὰ ἔγραψαν ὅπως ἤθελαν.

— Σεῖς ἐνηργήσατε κ. Μήτσα, ἀπ' ἀρχῆς μόνος σας ἢ σᾶς ἔδωσε κανεὶς νύξιν τινά;

— Ἐγὼ ἐπειδὴ εἶμαι σχεδὸν Μενιδιάτης καὶ γνωρίζω τὸν Μίχαν καὶ ὅλους τοὺς συγγενεῖς του καὶ τοὺς χωριανούς του, ἤμουν εἰς τὴν εὐχάριστον θέσιν νὰ δύναμαι νὰ ἐνεργήσω ἀποτελεσματικῶς διευκολύνων τὴν δρᾶσιν τῆς ἀστυνομίας. Ἡ ἐνέργειά μου ἦτο παράλληλος μὲ τὴν τῆς ἀστυνομίας.

Τὰς σκέψεις τοῦ Μίχα περὶ παραδόσεως δὲν γνωρίζω· ὁ Κρίτσας μοῦ ἀνεκοίνωσε πρὸ 13 ἡμερῶν ὅτι ὁ Μίχας τὸν εἶχεν ὡς ἄνθρωπον τῆς ἐμπιστοσύνης του. Τότε ἐγὼ τοῦ ὑπηγόρευσα τὸ γνωστὸν σχέδιον τοῦ Φαλήρου, ὅπερ καὶ ἐπέτυχε.

— Τὰς ἐνεργείας σας εἴχατε ἀνακοινώσῃ εἰς τὴν ἀστυνομίαν;

— Μάλιστα. Ἡ ἀστυνομία τὰς ἐγνώριζε.

— Ἀνεμίχθη ἡ ἀστυνομία εἰς τὴν πρωτοβουλίαν σας αὐτήν;

— Ὄχι. Ἡ ἀστυνομία ἐνήργει ὅπως πάντοτε διὰ τῶν ἀποσπασμάτων. Τὸ ἰδικόν μου σχέδιον ἦτο νὰ τὸν σύρω εἰς παγίδα, ὅπερ καὶ ἐγένετο.

— Ὁ Κρίτσας σᾶς ἐβοήθησε;

— Μεγάλως. Ἂν δὲν ἦτο αὐτὸς, ὁ Μίχας δὲν θὰ συνελαμβάνετο.

— Κατὰ τὴν σύλληψιν διέτρεξε κίνδυνον ἡ ζωὴ τῶν δύο ὑπαξιωματικῶν;

— Βεβαίως.

— Δὲν σᾶς φαίνεται παράξενον πῶς ὁ Μίχας ἔρριψε κατὰ γῆς, ὅπως ἐγράφη, καὶ τοὺς δύο συγχρύνως ἀρκετὰ ρωμαλέους ὑπαξιωματικούς;

— Μὰ εἶνε ἀρκετὰ χειροδύναμος. Ἐγὼ τοὺς βρῆκα κουβάρι χάμω.

— Ὁ Μίχας, κ. Μήτσα, ἦτο δυνατὸν νὰ κάμῃ χρῆσιν αὐτοῦ τοῦ περιφήμου γιαταγανιοῦ μέσα εἰς τὸ δωμάτιον τῆς οἰκίας τοῦ Φαλήρου;

— Πῶς ὄχι.

— Βεβαίως ὅμως χρῆσιν χωρὶς ἀποτελεσμα, ἀφοῦ οἱ ὑπαξιωματικοὶ ἦσαν πλησιέστατα πρὸς αὐτὸν καὶ θὰ τὸν ἔπιαναν, ὅπως καὶ συνέβη.

— Δὲν γνωρίζομεν πῶς θὰ ἤρχοντο

Η ΧΘΕΣΙΝΗ ΗΜΕΡΑ ΤΟΥ ΜΙΧΑ

Ἡ χθεσινὴ ἡμέρα ἦτο διὰ τὸν Μίχαν ἡ ἀπελπιστικωτέρα τῆς ζωῆς του. Κλαίει καὶ ὀδύρεται καὶ παρακαλεῖ τὴν ἀνάκρισιν νὰ τὸν λυπηθῇ καὶ νὰ τοῦ σώσῃ τὸ κεφάλι, διότι καθὼς λέγει, δὲν εἶχε σκοπὸν νὰ κάμῃ φόνον ἂν δὲν τὸν ἠρέθιζαν οἱ ἴδιοι οἱ συγγενεῖς τῆς ἐρωμένης του.

Ἐν γένει ἡ κατάστασίς του εἶνε ἀξιοθρήνητος. Τὰ ἔχει ἐντελῶς χαμένα. Ὅσην ἀγριότητα ἔχει εἰς τὴν ψυχὴν, ἄλλην τόσην δειλίαν δεικνύει τώρα ἀνακρινόμενος.

Η ΜΕΤΑΦΟΡΑ ΤΟΥ

Πολὺς κόσμος καὶ πολλοὶ Μενιδιάτες εἶχον συγκεντρωθῇ ἔξωθεν τῆς Διευθύνσεως τῆς Ἀστυνομίας χθὲς τὸ ἀπόγευμα περιμένοντες κατὰ τὴν μεταφοράν του εἰς τὰς φυλακὰς Συγγροῦ νὰ τὸν ἴδουν. Κατόπιν τηλεγραφήματος τῆς ἀστυνομίας τοῦ ἔφεραν τὰ γιορτινά του μαῦρα ροῦχα τὰ ὁποῖα ἐφόρεσε. Ἡ ἐπιθυμία του ὅμως νὰ ξυρισθῇ δὲν ἐπραγματοποιήθη.

Τὴν 5ην μ. μ. ἀκριβῶς συνοδεία ἀπὸ 6 χωροφύλακας, ἐξ ὧν 3 ἔφιπποι καὶ 3 πεζοὶ τὸν παρέλαβεν ἐφ' ἁμάξης καὶ τὸν διηύθυνεν εἰς τὰς φυλακὰς Συγγροῦ.

Κατὰ τὴν ἀναχώρησίν του ηὐχαρίστησε τὸν κ. Ποταρόπουλον καὶ ὅλους τοὺς ἀστυνομικοὺς διὰ τὴν πρὸς αὐτὸν συμπεριφοράν των.

— Σᾶς εὐχαριστῶ γιατὶ δὲν μοὶ φερθήκατε, ἔλεγεν, ὅπως σ' ἕνα κακοῦργο.

Ἐδιάβασεν ὅλας τὰς ἐφημερίδας μὲ κάποιαν αὐταρέσκειαν καὶ παρετήρησεν εἰς κάποιον δημοσιογράφον ὅτι ἡ εἴδησις ποῦ ἔγραψαν ὅτι ἐσκόπευε νὰ φονεύσῃ τὸν δήμαρχον κ. Βαρελᾶν εἶνε ἐντελῶς ψευδής.

ΕΙΣ ΤΟΥ ΣΥΓΓΡΟΥ

Εἰς τὰς φυλακὰς τοῦ Συγγροῦ ὁ Μίχας ἐκλείσθη εἰς τὸ ἴδιον δωμάτιον, ποῦ εἶχον κλείσει τὸν Κωσταγερακάρην, εἰς τὸ ἐπάνω πάτωμα, ἀπαγορευθείσης αὐστηρῶς πάσης μετ' αὐτοῦ ἐπικοινωνίας. Ἐν τούτοις κάποιος πατριώτης του εἰς τὴν ἀστυνομίαν ἀντήλλαξε μαζῆ του ὀλίγας λέξεις ἀλβανιστί, μέχρις ὅτου τοὺς διέκοψαν. Ὁ Μίχας τοῦ παρεπονέθη διὰ τὴν βραδύτητα τῆς ἀποστολῆς τῶν ἐνδυμάτων του.

ΤΙ ΚΑΤΕΘΕΣΕΝ ΕΙΣ ΤΗΝ ΑΝΑΚΡΙΣΙΝ

Κατὰ τὰς πληροφορίας τοῦ εἰσαγγελέως κ. Λυκουρέζου, ὁ Μίχας συσσωρεύει πλεῖστα ὅσα γεγονότα τὰ ὁποῖα ἐφευρίσκει, ἵνα ἀποδείξῃ ὅτι ἐξετέλεσε τὸ κακούργημά του ἐν βρασμῷ ψυχικῆς ὁρμῆς. Πρὸς τὸν σκοπὸν τοῦτον καταθέτει ὅτι ὁ γέρων Μαρίνης τὸν ἐξύβρισε πρὶν ἢ ἀκόμη αὐτὸς ἀρχίσῃ νὰ πυροβολῇ καὶ ἄλλα παρόμοια. Ἐξ ὅλης τῆς προσπαθείας τὴν ὁποίαν καταβάλλει νὰ γίνῃ πιστευτὸς εἰς τὰ σημεῖα ταῦτα φαίνεται ὅτι δὲν ἔχει ἀπελπισθῇ τελείως.

Ὑπὸ ἐπίτιμον προεδρίαν τῆς Α. Β. Υ.

ΤΟΥ ΠΡΙΓΚΗΠΟΣ ΝΙΚΟΛΑΟΥ

ΑΘΗΝΑΪΚΗ ΜΑΝΔΟΛΙΝΑΤΑ

Πλήρες σύστημα διδασκαλίας τῶν ὀργάνων Μανδολίνου, Κιθάρας, Μαντόλας καὶ Μανδολοντσέλλου.

Ἰδιαιτέρα ὥρα διδασκαλίας δι' ἕκαστον μαθητήν.

Τμῆμα ἰδιαίτερον διὰ τὰς δεσποινίδας.

Λαϊκὸν τμῆμα ἑσπερινῶν μαθημάτων:

1) Μανδολίνον — Κιθάρα.
2) Χορῳδία.
3) Γαλλικὴ — Ἀγγλική.

Τὴν διδασκαλίαν τῆς Γαλλικῆς καὶ Ἀγγλικῆς γλώσσης, πρώτην φορὰν εἰσαγομένων εἰς τὰ ἑσπερινὰ μαθήματα, ἀνέλαβον λίαν εὐγενῶς οἱ ἐκ τῶν ἑταίρων ἄριστοι καθηγηταὶ κ. κ. Μιλτ. Ξένος καὶ Κ. Καλοδίκης. Τὰ δίδακτρα τοῦ τμήματος τούτου πλὴν τῆς χορῳδίας ὡρίσθησαν εἰς δραχμὰς 6 κατὰ μῆνα ἐν συνδυασμῷ δὲ μετὰ μιᾶς τῶν ξένων γλωσσῶν δραχ. 10.

Ἐγγραφαὶ καθ' ἑκάστην (10 — 12 π. μ. καὶ 5 — 8 μ. μ. ὁδὸς Αἰόλου 177).

Ὁ Διευθυντὴς
Ν. Λάββας

Τὸ ἰδεῶδες τονωτικὸν διὰ τοὺς ἄνδρας τητος εἶνε ἡ

MUIRAC

Η ΜΑΚΕΔΟΝΙΑ
ΕΙΣ ΤΟ ΑΙΜΑ

ΒΟΥΛΓΑΡΙΚΑ
ΚΑΚΟΥΡΓΗΜΑΤΑ

ΕΚΘΕΣΙΣ ΤΟΥ ΜΗΤΡΟΠΟΛΙΤΟΥ
ΚΑΣΤΟΡΙΑΣ

[Ἡ «Ἐκκλησιαστικὴ Ἀλήθεια» δημοσιεύει τὴν ἐπομένην ἔκθεσιν τοῦ Σεβ. Μητροπολίτου Καστορίας πρὸς τὴν Α. Π. τὸν Οἰκ. Πατριάρχην :]

Παναγιώτατε δέσποτα,

Πρὸς γνῶσιν τῆς ὑμετέρας Θ. καὶ προσκυνητῆς μοι Παναγιότητος καὶ τῆς περὶ Αὐτὴν ἁγίας καὶ Ι. Συνόδου συνεχίζω σήμερον τὸ ἀπὸ 24 Μαρτίου ἀποσταλὲν Αὐτῇ μαρτυρολόγιον, ἐν τῇ δυνατῇ συντομίᾳ ἐξιστορῶν διὰ τῆς πορούσης ἐκθέσεώς μου τὰ ἔκτοτε ἐν τῇ ταπεινῇ ἐπαρχίᾳ μου διαδροματισθέντα ἐκ μέρους τῶν ὀργάνων τῆς ἐξαρχικῆς προπαγάνδας.

Τῇ 25ῃ Μαρτίου ἡ συμμορία τοῦ Θωμῆ ἐκ Ζελληνίου ἐφόνευσε παρὰ τὴν Σ΄μασιν τὸν ἐκ Χρουπίστης φιλογενέστατον νέον Χρυσόστομον Μαντζάκην.

Τῇ 4ῃ Ἀπριλίου ὁ ἐκ Ντοπρολίστης Κώλης μετὰ τῆς συμμορίας του ἐπυρπόλησεν ἐκ δευτέρου τὴν πρὸ ἔτους ὑπὸ τῶν ἰδίων πυρποληθεῖσαν Ἱερὰν Μονὴν τῆς Σληβένης.

Τῇ 10ῃ συνελήφθησαν καὶ ἐξηφανίσθησαν ὑπὸ τῆς συμμορίας τοῦ ἐκ Κορονιτσόβου Τάνε οἱ ἐκ Νεβέσκης ὁμογενεῖς Δ Μπέκα καὶ Θεόδωρος Κιῶσε (ἡ Νεβέσκα ὑπάγεται διοικητικῶς εἰς Φλώριναν).

Τῇ 22α ἡ αὐτὴ συμμορία καὶ ἡ τοῦ Κώτσου ἐκ Ζελλενητσίου συνέλαβον εἰς τοὺς ἀγροὺς αὐτῶν τρεῖς ὁμογενεῖς ἐκ Νεγοβανίου (διοικήσεως Φλωρίνης) καὶ ἐφόνευσεν ἀνηλεῶς.

Τῇ 8ῃ Μαΐου ἡ συμμορία τοῦ Θωμᾶ ἐφόνευσε τὸν ἐκΣταριτσάνης ὀρθόδοξον Ναοὺμ Ντάτσον.

Τῇ 11ῃ ἡ συμμορία Κλιάτσεφ ἐφόνευσε τὸν ὀρθόδοξον ἱερέα Βομπελίου (ὑποδιοικήσεως Καστορίας καὶ ἐπαρχίας Κορυτσᾶς), παππᾶ Χρῆστον, διότι ἀπέστελλε τὸν υἱόν του εἰς τὴν ἑλληνικὴν σχολὴν Κορυτσᾶς.

Τῇ 15ῃ ἡ ἐκ Ζουπανίτσης ὀρθόδοξος Κυράτσω Ἀθανασίου, δαρεῖσα ἀνηλεῶς ὑπὸ τοῦ Κώλη, διατελοῦντος εἰς σχέσεις μετὰ τῆς θυγατρὸς αὐτῆς, καὶ ἀπελπισθεῖσα ηὐτοκτόνησε ριφθεῖσα εἰς τὴν λίμνην Καστορίας.

Τῇ 28ῃ ἡ συμμορία Κώλη ἐφόνευσεν ἐν Δρανιτσίῳ τοὺς ὀρθοδόξους Ναοὺμ Χρήστου καὶ Κωνσταντῖνον Στογιάννην.

Τῇ 8ῃ Ἰουνίου ἡ συμμορία τοῦ ἐκ Βουλγαρσβλατσίου Κούζου εἰσελθοῦσα ἐν ὥρᾳ νυκτὸς εἰς τὴν οἰκίαν τοῦ ἐν Γκορέντζῃ ὀρθοδόξου Θωμᾶ Κώτσου ἐτραυμάτισεν αὐτὸν ἀνηλεῶς καὶ ἀπῆλθεν ἀφοῦ ἀπέσπασεν ἀπ'αὐτοῦ 80 λίρας.

Τῇ 12ῃ παρὰ τὴν Μπέμποκην ἐνήδρευσεν ἡ αὐτὴ συμμορία τὸν ἐκ Κομανιτσόβου ἑλληνοδιδ. Κωνσταντῖνον καὶ τὸν πρῶτον ὁμογενῆ τοῦ Κομανιτσόβου Ζῆσον, οἵτινες ἐσώθησαν ὡς ἐκ θαύματος.

Τῇ 14ῃ ἡ συμμορία Καρσάκωφ μεταβᾶσα εἰς Δόμπενην ἐφόνευσε καὶ ἀπηγχόνισεν ἀκολούθως τὸν ὁμογενῆ Χρῆστον Γισμπρούκην, διότι διέπραξε τὸ ἔγκλημα νὰ ἔλθῃ τὴν προηγουμένην εἰς τὴν μητρόπολιν.

Τῇ 3ῃ Ἰουλίου ἡ αὐτὴ συμμορία ἐφόνευσεν ἐν Τειχοβλίστῃ τὸν ὀρθόδοξον Ἀθανάσιον Φίρμπαν, οὗ τινος τὸν υἱὸν Κωνσταντῖνον πέρυσιν ἐφόνευσεν ἡ αὐτὴ συμμορία.

Τῇ 8ῃ ἡ συμμορία Πάντου ἐκ Ζουπανίστης ἐφόνευσεν ἐν Δρανοβένῃ τοὺς ὁμογενεῖς Στογιάννην Κωνσταντίνου καὶ Νικ. Στογιάννην.

Τῇ 9ῃ ἡ συμμορία Κώλη ἐφόνευσε τὸν ἐκ Δυμπένης ὁμογενῆ Σταῦρον Ἀλεξίου Ζούγλαν παρὰ τὸ χωρίον Τσιτερόκη.

Τῇ 10ῃ ἡ αὐτὴ συμμορία ἁφήρεσε τὰ γεννήματα τῆς ἐκ Ζουπανίστης Τρυγόνας Ἀθανασίου Ἀποστολίδου, καὶ ἀφοῦ ἔρριψεν αὐτὴν ἡμιθανῆ ἐκ τῶν δαρμῶν, κατέφυγεν αὐτη εἰς Καστορίαν οἰκογενειακῶς.

Τῇ 31ῃ ἡ συμμορία Καρσάκωφ ἐφόνευσεν ἐν Τορνέσῳ τὸν ὁμογενῆ πρόκριτον Ναοὺμ καὶ τὴν ὀρθόδοξον Φίλιαν Ἰωαννίδαν.

Τῇ 3ῃ Αὐγούστου ἡ συμμορία Κοσμᾶ ἐφόνευσεν εἰς Ζέτσμα τὸν ὁμογενῆ Εὐθύμιον Χρήστου, τὸν δὲ Γρηγόριον ἐτραυμάτισε.

Τῇ 10ῃ ἡ συμμορία Τρυΐκου ἐκ Ζελόβου ἐτραυμάτισεν ἐπικινδύνως (παρὰ τὸ Πισσοδέριον) τὸν πολυτιμότερον ἄνθρωπον Ζελόβου καὶ ὅλων τῶν Κυρεστίων Ναοὺμ Ἀνδρέου, ὅστις ἀπέθανεν ἐν τῷ νοσοκομείῳ Μοναστηρίου.

Τῇ 22α ἡ συμμορία Θωμᾶ ἐν πλήρει ἡμέρᾳ ἐπιτεθεῖσα κατὰ τῶν ἐν τοῖς ἀγροῖς ἐργαζομένων ὀρθοδόξων ἐφόνευσε διὰ 95 πληγῶν τὸν ἐκ Νεστημίου (ὑποδιοικήσεως Ἀνασελίτσης) Φώτιον Νάτσου, οὗτινος τὸν υἱὸν Πασχάλην καὶ ἀδελφὴν Ἀγόρω ἐφόνευσε πέρυσιν εἰς τὸν αὐτὸν τόπον· ἐπίσης ἐτραυμάτισε μίαν γυναῖκα ἐκ Νεστημίου. Κατὰ τὴν αὐτὴν ὥραν ἐτραυμάτισε μίαν γραῖαν Ζήσεσον ἐκ Λμπισσόβου, ἡ δὲ 18έτις νύμφη αὐτῆς ἐπιστρέφουσα ἐκ τῆς ἀγορᾶς Χρουπίστης ἐτοιμαζέσθη εἰς τὴν κοιλίαν, κατορθώσασα δὲ νὰ περισυλλέξῃ τὰ ἔντερα αὐτῆς ἐντὸς τῶν ἀγκαλῶν μόλις μετέβη εἰς τὸ Λιμπίσσοβον καὶ ἐκεῖθεν· ἐν τῷ αὐτῷ τόπῳ ἐφόνευσε καὶ τὴν ἐκ Βιδελοβιστίου Ἀγόρων Δήμου, ἐτραυμάτισε δὲ ἐπικινδύνως τὰς ἐκ τοῦ χωρίου τούτου Γιαννούλαν Εὐθυμίου καὶ Ζωὴν Πορόκου, ἀφ' οὗ διέπραξαν ἄλλα ἠθικὰ ἐγκλήματα ἐπὶ τῶν δυστυχῶν θυμάτων.

Τῇ 25ῃ ἡ συμμορία Κώστου ἐφόνευσε θηριωδῶς τὸν ὀρθόδοξον ἱερέα Νερετίου (ὑποδιοικήσεως Φλωρίνης) παπᾶ Στογιάνην μετὰ τῶν ὁμογενῶν Μιχαὴλ Γεωργίου, Χρήστου Φίλιου καὶ Φίλιου Στογιάννου, διότι κατὰ Ἰούλιον μῆνα ἐπεσκέφθην τὸ χωρίον καὶ ἐλειτούργησα.

Τῇ 26ῃ ὁ ἐκ Χρουπίστης διδάσκαλος Ζελεγοστίου, λαβὼν τὸν διορισμόν, του ἀνεχώρησε διὰ τὴν θέσιν του, ἀλλὰ συλληφθεὶς καθ' ὁδὸν ὑπὸ τῆς συμμορίας Θωμᾶ ἐγένετο ἄφαντος.

Τῇ 27ῃ ὁ ὀρθόδοξος ἱερεὺς παππᾶ Δημήτριος ἐκ Τσιτεροκίου ἐφονεύθη ὑπὸ τῆς συμμορίας τοῦ ἐκ Ζουπανίστης Πάντου, κατακερματισθεὶς δὲ ἐτάφη εἰς τεμάχια καὶ εἰς διάφορα μέρη παρὰ τὴν Ζουπάνισταν πρὸς περικάλυψιν τοῦ κακουργήματος.

Τῇ 20ῃ Σεπτεμβρίου ἡ συμμορία τοῦ Κώλη ἐτραυμάτισε τὸν ποιμένα τῶν Μανιάκων· τῇ αὐτῇ ἡμέρᾳ ἡ αὐτὴ συμμορία συλλαβοῦσα ἐν τῷ χωρίῳ Ζουπανίστῃ τὰς ὀρθοδόξους Μαρίαν Παπᾶ Κώνστα καὶ Θεοδόταν Γιότσβα, ἀπήγαγεν ἔξω τοῦ χωρίου ἐν τῇ δημοσίᾳ ὁδῷ καὶ ὅπου ἐκρέμασαν αὐτὰς ἐκ τῶν ποδῶν ἐπὶ δένδρων διετρύπησαν τὰ σώματα αὐτῶν δι' ἑκατοντάδων λογχῶν καὶ ἐκβαλόντες τὰ ἔντερα τῶν δυστυχῶν πλασμάτων περιετύλιξαν εἰς τοὺς κλώνους τῶν δένδρων, διότι τὴν προηγουμένην ἡμέραν ἦλθον εἰς Καστορίαν καὶ ἐπεσκέφθησαν τὸν ἐκ τοῦ χωρίου εἰς Καστορίαν πρὸ ἐτῶν καταφυγόντα ὀρθόδοξον ἱερέα. Τὴν ἡμέραν τῆς ἐπιστροφῆς μου ἐκ Κορυτσᾶς διῆλθον διὰ τῆς ἐδοῦ καὶ ἐχρημάτισα αὐτόπτης μάρτυς τοῦ ἀποτροπαίου τούτου καὶ πρωτοφανοῦς εἰς τὰ χρονικὰ τῆς βαρβαρότητος κακουργήματος.

Τῇ 3ῃ Ὀκτωβρίου ρουμανοτουρκικὴ συμμορία ἐφόνευσε παρὰ τὴν Σλήμισταν τὸν ἐκ τοῦ χωρίου τούτου ὁμογενῆ Εὐάγγελον Μήτρου.

Τῇ 22α ἡ συμμορία τοῦ Κούζου βαρβάρως ἐφόνευσε διὰ δεκάδων λογχῶν, κατελθοῦσα εἰς Τειχόβλησταν, τοὺς ὀρθοδόξους Πάντον Φίλιου Ζούρλα καὶ Νικόλαον Ἀθανασίου Φίρμπαν οὗτινος τὸν μὲν πατέρα ἐφόνευσαν, ὡς εἴρηται τῇ 5 Ἰουλίου, τὸν δὲ ἀδελφὸν Κωνσταντῖνον τῇ 27 Σεπτεμβρίου 1905 καὶ οὕτως ἔκλεισαν κυριολεκτικῶς ἕνα ὁλόκληρον οἶκον.

Ταῦτα Παναγιώτατε, τὰ τελευταῖα κακουργήματα τῶν νεωτέρων τούτων καὶ πρωτοφανῶν ἐν τῇ ἱστορίᾳ Οἱ ἀπὸ 10ετίας βεβαπτισμένοι ἐν τῇ κολυμβύθρᾳ τοῦ μαρτυρίου ἐσμὲν οἱ ἀδικοῦντες καὶ οἱ χειρῶν ἀδίκων ἀρξάμενοι.

Σὺν τούτοις διατελῶ μετὰ βαθυτάτου σεβασμοῦ.

Ἐν Καστορίᾳ, τῇ 24ῃ Ὀκτωβρίου 1906

Τῆς Ὑμετέρας θειοτάτης καὶ προσκυνητῆς μοι Παναγιότητος ταπεινὸς θεράπων καὶ ἐλάχιστος ἐν Χριστῷ ἀδελφὸς

† **Ὁ Καστορίας ΓΕΡΜΑΝΟΣ**

Τιμὴ τοῦ φύλλου λεπτὰ 5 Ἀριθ. 1776

ΤΙΜΑΙ ΚΑΤΑΧΩΡΙΣΕΩΝ

Ἐν τῇ Δ΄ Σελίδι ὁ στίχος . . . . . Λεπτὰ 25
Ἐν τῇ Γ. Σελίδι ὁ στίχος . . . . . » 50

Διὰ διαρκεῖς ἀγγελίας, διὰ διατριβάς, ὡς καὶ διὰ καταχωρίσεις Α΄ καὶ Β΄ σελίδος
ΙΔΙΑΙΤΕΡΑΙ ΣΥΜΦΩΝΙΑΙ

Τὰ χειρόγραφα δὲν ἀποδίδονται.

ΓΡΑΦΕΙΑ : ΠΛΑΤΕΙΑ ΑΓΙΟΥ ΓΕΩΡΓΙΟΥ ΑΡ. 10

ΓΥ

ΕΙΔΗΣΕΙΣ ΤΗΣ ΗΜΕΡΑΣ

Ο ΒΑΣΙΛΕΥΣ ΕΙΣ ΤΗΝ ΡΩΜΗΝ

Η ΧΘΕΣΙΝΗ ΗΜΕΡΑ

Ο ΒΑΣΙΛΕΥΣ ΕΙΣ ΤΟ ΠΑΝΘΕΟΝ

ΠΙΣΚΕΨΙΣ ΕΙΣ ΤΟΥΣ ΣΤΡΑΤΩΝΑΣ

(Ἀθην. πρακτορεῖον)

ΡΩΜΗ, 12 Νοεμβρίου. — μεγάλη συναυλία, ἡ δοθεῖσα τὴν αὔθουσαν τῶν χορῶν τοῦ ρηναλείου, πρὸς τιμὴν τοῦ Βαίως Γεωργίου, ὑπῆρξε θυμασία.

Ἡ δημοτικὴ ὀρχήστρα τῆς Ρώμης, ἥτις ἐξετέλει τὴν συναυλίαν, διηυθύνετο ὑπὸ τοῦ περιφήμου Βετσέλλι. Εἶχον ἐπίσης

ΡΩΜΗ, 12. 25΄ μ. μ.—Τὸ Ἐπαρχιακὸν Συμβούλιον συνῆλθεν εἰς ἔκτακτον συνεδρίασιν καὶ ἐψήφισεν ὁμοφώνως ψήφισμα, διὰ τοῦ ὁποίου χαιρετίζει ἐνθουσιωδῶς τὸν Βασιλέα Γεώργιον καὶ ἐκφράζει βαθεῖαν συμπάθειαν πρὸς τὸ εὐγενὲς καὶ ἔνδοξον Ἑλληνικὸν Ἔθνος.

ΡΩΜΗ, 2. 10΄ μ. μ.—Μετὰ τὴν ἐπίσκεψιν τοῦ στρατῶνος «Βασίλισσα Μαργαρίτα» οἱ Βασιλεῖς τῆς Ἑλλάδος καὶ τῆς Ἰταλίας μὲ τὴν ἀκολουθίαν των μετέβησαν εἰς τὸν στρατῶνα «Οὐμβέρτος», ὅπου τοὺς ἀνέμενεν πρεσβεία τῶν διαφόρων ὅπλων καὶ τῆς φρουρᾶς τῆς Ρώμης.

Οἱ στρατιῶται παρετάχθησαν μὲ τὴν μουσικὴν ἐπὶ κεφαλῆς. Ἐπὶ τῇ ἐμφανίσει τῶν ἡγεμόνων ζητωκραυγαὶ ἐξερράγησαν, καὶ αἱ μουσικαὶ ἀνέκρουσαν τὸν ἑλληνικὸν καὶ ἰταλικὸν ὕμνον. Οἱ ἡγεμόνες ἐπιθεώρησαν τὰ στρατεύματα, παρέμειναν δὲ εἰς τὰς ἀσκήσεις ἑνὸς ἀποσπάσματος Βερσαλιέρων καὶ σώματος ποδηλατῶν. Κατόπιν ἐπεσκέφθησαν τὸ στρατιωτικὸν νοσοκομεῖον. Κατὰ τὴν ἔξοδόν των ἐκ τοῦ Κυρηναλίου κατὰ μῆκος τῶν ὁδῶν, ὅθεν διῆλθον καὶ κατὰ τὴν ἐπάνοδόν των, ἄπειρον πλῆθος τοὺς ἀνευφήμει διαρκῶς.

ΡΩΜΗ, 3,20΄ μ.μ.—Εἰς τὰς ὁδοὺς ἡ κίνησις εἶνε μεγάλη. Ἕνεκα τῆς Κυριακῆς, τὰ τραῖνα φθάνουν πλήρη ἐπαρχιωτῶν, τὰ ὁποῖοι ἔρχονται διὰ νὰ ἴδουν τὸν Βασιλέα Γεώργιον καὶ θαυμάσουν τὰς φωταψίας καὶ τὴν διακόσμησιν τῆς πόλεως. Ὁ Βασιλεὺς Γεώργιος ἔγεινε τὸ ἀντικείμενον τῶν εὐμενεστέρων καὶ συμπαθεστέρων σχολίων.

ΡΩΜΗ, 3,45΄ μ. μ. — Ὁ Βασιλεὺς τῆς Ἑλλάδος, συνοδευόμενος ὑπὸ τοῦ στρατηγοῦ Μπρουζάτι, τοῦ στρατηγοῦ Λαμπέρτι, τοῦ ἀντιναυάρχου Μερσέλλι καὶ τῆς ἀκολουθίας του μετέβη, ἐπιβαίνων ἀνακτορικῆς ἁμάξης καὶ παρακολουθούμενος ὑφ' ἑνὸς ἀποσπάσματος θωρακοφόρων, τὴν 2 καὶ 40΄ μ. μ. εἰς τὸ Πάνθεον πρὸς ἐπίσκεψιν τῶν τάφων τῶν Βασιλέων Βίκτωρος Ἐμμανουὴλ τοῦ Β΄ καὶ τοῦ Οὐμβέρτου. Τὸν Βασιλέα ἐδεξιώθησαν εἰς τὴν Πύλην τοῦ Πανθέου ὁ κ. Ράβα, ὑπουργὸς τῆς Δημοσίας Ἐκπαιδεύσεως, ὁ ἱερεὺς τῶν Ἀνακτόρων Πάτερ Βεκκαρίας καὶ ὁ πρόεδρος τῶν Ἰταλῶν ἀπομάχων. Ὁ Βασιλεὺς λέαν συγκεκινημένος ἐπεσκέφθη τοὺς δύο τάφους καὶ κατέθηκεν ἐπὶ ἑνὸς ἑκάστου λαμπρὸν στέφανον φέροντα ταινίας μὲ τὰ ἑλληνικὰ χρώματα.

Ὁ Βασιλεὺς ὑπέγραψε μὲ ἑλληνικὰ γράμματα ἐπὶ τῶν δύο βιβλίων, τῶν τοποθετημένων παρὰ τοὺς τάφους.

Γεώργιος Πρῶτος, Βασιλεὺς τῶν Ἑλλήνων. 25)11]906.

Ὁ Βασιλεὺς ἐπανῆλθε κατόπιν εἰς τὸ Κυρηνάλιον, ὅπως δεχθῇ τὴν ἐπίσκεψιν τῆς θυγατρός του πριγκηπίσσης Μαρίας Μιχαήλοβιτς, ἀφιχθείσης σήμερον τὴν πρωΐαν καὶ καταλυσάσης εἰς τὴν ἀγγλικὴν Πρεσβείαν.

ΕΓΚΑΤΑΣΤΑΣΙΣ ΠΡΟΣΦΥΓΩΝ

Ὁ ἰδιοκτήτης τῶν παρὰ τὴν Κύμην κτημάτων Μανδανικὰ κ. Γιακουμῆς Τομπάζης παρέλαβεν ἐντεῦθεν 33 οἰκογενείας προσφύγων ἐκ Βουλγαρίας καὶ Ἀνατολικῆς Ρωμυλίας, ὅπως τὰς ἐγκαταστήσῃ εἰς τὰ κτήματά του.

ΑΝΤΙ ΙΑΤΡΙΚΟΥ ΔΗΛΗΤΗΡΙΟΝ

Κατ' εἰδήσεις ἐκ Πατρῶν ὁ ἐξ Ἄνω Ἀχαΐας Δημ. Μπαρδουνιώτης κατήγγειλεν εἰς τὸν ἐκεῖ εἰσαγγελέα τὸν φαρμακοποιὸν τῆς Κάτω Ἀχαΐας, ὡς χορηγήσαντα εἰς τὸν ἀδελφόν του Παντολέοντα, τραυματισμένον ὄντα, δηλητηριῶδες φάρμακον, ἐξ οὗ οὗτος μετὰ μίαν ὥραν ἀπέθανεν. Ὁ μηνυτὴς ἰσχυρίζεται, ὅτι ἔδωκεν εἰς τὸν καταγγελλόμενον φαρμακοποιὸν συνταγὴν τοῦ ἰατροῦ κ. Β. Λιακοπούλου, ἵνα τὴν ἐκτελέσῃ καὶ αὐτὸς ἀντὶ νὰ τοῦ δώσῃ τὸ φάρμακον, ὅπερ συνίστα καὶ ἐζήτει ὁ ἰατρός, ἔδωκε δηλητήριον, βεβαίως ἐξ ἀπροσεξίας. Εἰς τὸν εἰσαγγελέα προσήγαγεν ὁ Μπαρδουνιώτης καὶ τὸ φιαλίδιον, ἐν ᾧ εἶχε θέσει τὸ δηλητήριον ὁ φαρμακοποιός, τὸ ὁποῖον μετὰ τῆς μηνύσεως ἀπεστάλη εἰς τὸν ἀνακριτὴν κ. Μακρῆν, ἵνα ἐνεργήσῃ ἀνακρίσεις.

ΕΚ ΣΦΑΚΙΩΝ

(Τοῦ ἐκτάκτου ἀνταποκριτοῦ μας)

12 Νοεμβρίου 1906

Παράνομος σπογγαλιεῖα

Ὅσῳ φρικώδης τόσῳ καὶ ἀδικαιολόγητος εἶναι ἡ ἀδράνεια τῆς Κυβερνήσεως διὰ τὴν μὴ ἐφαρμογὴν τῶν ὑπὸ τοῦ νόμου προβλεπομένων μέτρων πρὸς καταδίωξιν τῆς διὰ σκαφάνδρων σπογγαλιείας.

Ἀπὸ τοῦ παρελθόντος μηνὸς Ἀπριλίου μέχρι σήμερον, ἤτοι ἐπὶ ὀκτὼ ὅλους μῆνας, τὰ σκάφανδρα περιπλέουν τὰ σπογγοφόρα παράλια τῆς νήσου, ἀσκοῦντα ἀνενοχλήτως τὴν παράνομον σπογγαλιείαν.

Ἡ ἔνοχος σιωπὴ τῶν Ἁρμοδίων ἐπιτρέπει εἰς ἕκαστον πολίτην νὰ ὑποπτεύηται, ὅτι πρόκειται περὶ μυστικοῦ συνεταιρισμοῦ, μὴ ἀποκλειομένων δυστυχῶς, ἀπὸ τούτου καὶ μελῶν τινων τῆς Σεβ. Κυβερνήσεως.

Ἄλλως, δὲν ἐξηγεῖται τὸ πρᾶγμα, ἀφ' ε[ν] καὶ ὁ τύπος πολλάκις ἐκραύγασεν, καταγγέ[λ]λων τὴν πρᾶξιν, καὶ ἔντονοι διαμαρτυρίαι ἀ[πὸ] ἀξιοτίμου κ. Φλέγελ ἐγένοντο ἁρμοδίως κ[αὶ] τούτοις οὐδὲν μέτρον ἐλήφθη πρὸς θερ[απ]εί[αν] τοῦ κακοῦ.

Ἐνθυμούμεθα καλῶς πάντες, ὅτι π[ρὸ] Σεβ. Κυβέρνησις ἐνέτεινε τὰς προσπαθ[ει]ας ἐγαλβάνισε τὰ νεῦρά της, προβαίνουσα [εἰς] ὀργάνων της εἰς τὴν καταδίωξιν μέχρις [ἐ]σεως σκαφάνδρων ξένης προελεύσεω[ς]. Στα' ὅτι ἡ ἀνώμαλος τότε κατάστασις, ἡ [ἐ]γηθεῖσα εἰς τὸν τόπον ἕνεκα τῆς Ἐ[λλ]σεως τοῦ Θερίσσου, ἐδικαιολόγει πλ[ή]τὴν στάσιν τῶν Ἁρμοδίων, ἐὰν ἠδιαφ[όρ]τὴν καταδίωξιν τῶν σκαφάνδρων.

Ἐν τούτοις παρὰ τὰ ἐλλειπῆ μ[έ]ὅποια εἶχε τότε νὰ θέσῃ εἰς ἐφαρμογὴν [ἡ] βέρνησις εἰς τὴν ὕπαιθρον χώραν, τὸ κακὸ [ἐ]πολεμήθη ἀποτελεσματικῶς, πολλὰ δὲ πλοῖα συνελήφθησαν καὶ μετεφέρθησαν εἰς τὸν λιμένα τῶν Χανίων, κατασχεθέντων τῶν ἐν αὐτοῖς σπόγγων, οἱ δὲ ἰδιοκτῆται τῶν μηχανῶν, οἵτινες ἦσαν ξένοι, καὶ οὐχὶ ἰθαγενεῖς, ἀκριβῶς διὰ τοῦτο, θεωρηθέντες ὡς λαθρέμποροι ἐπλήρωσαν ἀρκετὰς χιλιάδας δραχμῶν εἰς τὸ Δημόσιον Ταμεῖον·

Πρὸ ἑνὸς ἔτους ἡ ἀνώμαλος ἐκείνη κατάστασις ἔληξεν, οἱ δὲ Νόμοι τῆς Κρητικῆς Πολιτείας ἐτέθησαν ἐν ἰσχύει εἰς ἅπασαν τὴν Νῆσον, καὶ ἀπόδειξις τούτου εἶναι αἱ διενεργηθεῖσαι δύο ἐκλογαί, ἐν τούτοις εὑρισκόμεθα πρὸ θεάματος οἰκτροῦ, βλέποντες νὰ καταστρατηγῆται εὐεργετικὸς Νόμος τῆς Πολιτείας τῇ ἀνοχῇ τῶν ὀργάνων Αὐτῆς.

Τὸ σκάνδαλον, τὸ ὁποῖον πρόκειται νὰ δημιουργήσῃ ἡ ὑπόθεσις αὐτή, δὲν εἶναι μικρόν, φέρουν δὲ ἀκεραίαν τὴν εὐθύνην οἱ ἁρμόδιοι.

Τὸ δὲ ἐπιχείρημα, ὄπισθεν τοῦ ὁποίου προφανῶς ὀχυροῦται ἡ χαριτωμένη «Νέα Ἔρευνα» ὅτι ἤρθησαν αἱ ἄδειαι τῶν σκαφάνδρων ἀπὸ τὸν παρελθόντα Ἰούλιον, εἶναι πολὺ σαθρὸν καὶ μόνον ὡς ἀστεῖον δύναταί τις νὰ τὸ ἐπικαλεσθῇ, καθ' ὅσον εἶναι πασίδηλον ὅτι ἔκτοτε ὑπὸ τὰ ὄμματα τῆς Σεβ. Κυβερνήσεως διενεργεῖται συστηματικὴ σπογγαλιεία παρὰ σκαφάνδρων διευθυνομένων ὑπὸ ἀνδρῶν ἐντοπίων, ὧν ἡ φυσιογνωμία ἂς μᾶς ἐπιτραπῇ νὰ τὸ εἴπωμεν, εἶναι λίαν γνωστὴ εἰς τινα μέλη τῆς Κυβερνήσεως καὶ ἀπὸ ἄλλας κερδοσκοπικὰς αὐτῶν ἐπιχειρήσεις, γενομένας πάντοτε εἰς βάρος τοῦ Δημοσίου.

Οὐχ' ἧττον εὑρισκόμεθα εἰς τὰς παραμονὰς τῶν ἐξελέγξεων τῶν Κυβερνητικῶν πράξεων, καὶ διὰ τοῦτο ἔχομεν ἀκράδαντον πεποίθησιν, ὅτι ἡ Σεβαστὴ Συνέλευσις τῶν Κρητῶν θὰ ἐπιληφθῇ τῆς προκειμένης ὑποθέσεως τῆς τόσον σκανδαλώδους καταστάσεως καὶ θὰ ἀναζητήσῃ τὴν εὐθύνην ἀπὸ ἐκείνους ἀκριβῶς οἵτινες ἀφῆκαν σκοπίμως νὰ καταπατηθῇ καὶ νὰ κατακουρελιασθῇ Νόμος τοσοῦτον σωτήριος διὰ τὴν ἀνθρωπότητα, τοῦ ὁποίου τὴν φύλαξιν ἐκλήθησαν οὗτοι νὰ ἐποπτεύωσι.

Λευκορίτης

ΠΡΟΕΔΡΟΣ. Νὰ εἰδοποιηθῇ νὰ ἔλθῃ ἡ Κυβέρνησις.

Ε. ΒΕΝΙΖΕΛΟΣ. Τὸ Σάββατον νὰ εἰδοποιηθῇ νὰ ἔλθῃ.

ΕΜΜ. ΠΑΠΑΓΙΑΝΝΑΚΗΣ. Νομίζω ὅτι ἡ Συνέλευσις δύναται νὰ ὑποδείξῃ εἰς τὴν Κυβέρνησιν πλέον νὰ καταρτίσῃ προσωρινῶς σώματα μεταδατικὰ ἐκ τῆς χωροφυλακῆς ἐκ τῶν ἀρίστων ἐκείνων ὀργάνων τὰ ὁποῖα ἔχομεν, τῶν διακριθέντων ἐπὶ ἀμεροληψίᾳ καὶ ἱκανότητι· νὰ ἀσχοληθῶσι δι' αὐτὸ τὸ ζήτημα νὰ προφυλάττωσι τὰς ὁδοὺς τὰς ἀγούσας πρὸς τὰς πόλεις, μέχρι τῆς καθόδου τῶν Ἑλλήνων ἀξιωματικῶν.

ΠΡΟΕΔΡΟΣ. Κάμετε μίαν πρότασιν κ. Παπαγιαννάκη διὰ τὸ Σάββατον.

ΕΜΜ. ΠΑΠΑΓΙΑΝΝΑΚΗΣ. Δύο-τρία κέντρα εἶναι τὰ ὁποῖα εἶναι ἡ μάστιξ τῶν κατοίκων. Αὐταὶ αἱ ὁδοὶ ἐδῶ τοῦ νομοῦ μας, δύναται νὰ φυλαχθῶσιν τοιουτοτρόπως. Νομίζω δὲ ὅτι ἐπιβάλλεται καὶ εἰς τὴν Συνέλευσιν ἓν ἄλλο μέτρον, νὰ ἀναθέσῃ εἰς τὸ Προεδρεῖον νὰ ἐκδώσῃ μίαν ἐγκύκλιον πρὸς τὸν λαὸν συμβουλευτικὴν διὰ τῆς ὁποίας νὰ συνιστᾶται ἡ συνδιαλλαγὴ καὶ ὁμόνοια μεταξὺ τῶν κατοίκων.

ΠΡΟΕΔΡΟΣ. Δὲν κάμνουν δουλειὰ αὐτά. Ἐδῶ χρειάζονται ἔργα Δύναμις δημοσία.

ΕΜΜ. ΠΑΠΑΓΙΑΝΝΑΚΗΣ Αὐτὰ τὰ μέτρα φρονῶ ὅτι ἐπιβάλλεται νὰ λάβῃ ἡ Συνέλευσις.

Ε. ΒΕΝΙΖΕΛΟΣ. Νὰ ἔλθῃ ἡ Κυβέρνησις τὸ Σάββατον νὰ μᾶς εἴπῃ τί μέτρα προτείνῃ.

ΤΙ ΚΙΝΑΧ

Η ΒΑΡΕΚΙΝΑ;

Ἡ **Βαρεκίνα** εἶναι θαῦμα ἐφευρέσεως.
Ἡ **Βαρεκίνα** εἶναι οἰκονομία.
Ἡ **Βαρεκίνα** εἶναι εὐκολία.
Ἡ **Βαρεκίνα** εἶναι ἀνάγκη.
Ἡ **Βαρεκίνα** εἶναι πλεονέκτημα.
Ἡ **Βαρεκίνα** εἶναι κέρδος εἰς χρῆμα, εἰς χρόνον, εἰς ἀνάπαυσιν.
Ἡ **Βαρεκίνα** εἶναι ἀπαραίτητος δι' ὅλας τὰς οἰκογενείας.

ΕΥΧΑΡΙΣΤΗΡΙΟΝ

Βαθύτατα συγκεκινημένοι ἐπὶ τῇ συμμετοχῇ τῆς κοινωνίας Χαλέπας καὶ Χανίων εἰς τὸ πένθος μας, συνεπείᾳ τῆς πληξάσης ἡμᾶς συμφορᾶς τοῦ θανάτου τῆς προσφιλοῦς ἡμῶν θυγατρὸς καὶ ἀδελφῆς Εὐαγγελίας, ἐκφράζομεν τὰς ἀπείρους ἡμῶν εὐχαριστίας εἰς τοὺς παρακολουθήσαντας τὴν κηδείαν αὐτῆς ἢ ἐκδηλώσαντας ὁπωσδήποτε συμμετοχὴν εἰς τὴν λύπην μας.

Ἐν Χαλέπᾳ τῇ 7 Νοεμβρίου 1906

Ἡ οἰκογένεια Κουκουλὲ

Ὁ Φερδινάνδος

Ἐν τῷ ἐναρκτηρίῳ λόγῳ ὃν ἐξεφώνησεν ὁ Ἡγεμὼν τῆς Βουλγαρίας Φερδινάνδος ἐν τῇ Σοβράνιε, περιέχεται πρὸς ἄφθιτον κλέος τῆς ἀληθείας καὶ τῆς δικαιοσύνης, καὶ ἡ ἀκόλουθος περιεκοπή.

Κύριοι ἀντιπρόσωποι,

«Ἡ κατάστασις τῶν ἡμετέρων συμπολιτῶν »ἐν τῷ γειτονι κράτει ἐξακολουθεῖ νὰ κρατῇ ἐν »ἐρεθισμῷ τὰ πνεύματα ἐν τῇ χώρᾳ ἡμῶν, καὶ »προϋκάλεσαν ταῦτα, κατὰ τὸ θέρος τοῦτο, κατὰ »τὰ ἀνατολικὰ τῆς Ἡγεμονίας, δυσαρέστους »τινὰς συγκρούσεις.

«Ἡ κυβέρνησίς μου ἔλαβε τὰ ἀναγκαῖα μέ»τρα πρὸς ἀποκατάστασιν τῆς ἡσυχίας, πα»ρασχοῦσα ἅμα καὶ τὴν ἀναγκαίαν ὑλικὴν ἀ»ρωγὴν πρὸς ὑποστήριξιν τῶν πασχόντων ἐν»τές τε καὶ ἐκτὸς τῆς Ἡγεμονίας».

Οὕτω γράφεται ἡ ἱστορία!

Διωγμὸς ὀρθοδόξων ἐν Μακεδονίᾳ

Ἡ πρὸς τὴν Α. Θ. Παναγιότητα τὸν Οἰκουμενικὸν Πατριάρχην Ἰωακεὶμ τὸν γ'. τὸν ὑπέρμαχον τοῦ Ἑλληνισμοῦ καὶ τῆς Ὀρθοδοξίας, ἐπιστολὴ τῆς Α. Σ. τοῦ Μητροπολίτου Μογλενῶν Ἀνθίμου, τοῦ ἄλλου μάρτυρος, ἔχει ὡς ἑξῆς :

Παναγιώτατε καὶ θειότατε δέσποτα,

Μετὰ κατοδύνου ψυχῆς προάγομαι ὅπως γνωστοποιήσω τῇ Ὑμετ. προσκυνητῇ μοι θειοτάτῃ Παναγιότητι τὸν ἐπισυμβάντα τραγικὸν θάνατον τῶν ἑξῆς εὐσεβῶν χριστιανῶν τῆς ταπεινῆς μου ἐπαρχίας καὶ τῶν ἐν τῇ ὑποδιοικήσει Φλωρίνης εὑρισκομένων χωρίων Ποσιδερίου καὶ Νερετίου τῶν γειτνιαζουσῶν ἐπαρχιῶν Καστορίας καὶ Πρεσπῶν, οἵτινες ἔπεσαν ἀτυχῶς θύματα τῆς βουλγαρικῆς θηριωδίας, καὶ ὧν τὰ ὀνοματεπώνυμα ἔχουσιν ὧδε :

1) Χαραλάμπης Δημητρίου, ἐκ τοῦ χωρίου Νεβολιάνη, τῆς ἐπαρχίας μου, ἡμίσειαν ὥραν ἀπέχοντος ἀπὸ τῆς Φλωρίνης, φονευθεὶς διὰ περιστρόφου, τῇ 21 λήγοντος μηνός, ἐξ ἀπροόπτου, καθ' ἣν ὥραν ἐνησχολεῖτο ἐν τῷ δάσει πρὸς συλλογὴν ξυλείας. Ὁ ρηθεὶς ἐγκατέλειπεν 4 τέκνα ὀρφανὰ καὶ μητρός· ἦτο δὲ ἡλικίας 35 περίπου ἐτῶν.

2) Στόϊτζος Μποζίνη ἐκ τοῦ χωρίου Κλαδοράπη, μίαν καὶ ἡμίσειαν ὥραν τῆς Φλωρίνης ἀπέχοντος καὶ ὑπαγομένου εἰς τὴν ταπεινήν μου ἐπαρχίαν. Ὁ δυστυχὴς ἐφονεύθη διὰ βολῆς σφαίρας ὅπλου Μάνλιχερ, τῇ 26 λήγοντος μηνός, καθ' ἣν ὥραν εἰργάζετο ἐν τῷ ἀγρῷ του. Ἦτο ἐκ τῶν προκρίτων τοῦ χωρίου, ἦγε τὸ 50ον ἔτος περίπου τῆς ἡλικίας του καὶ ἐγκαταλείπει σύζυγον μετὰ 3 τέκνων.

3) Στόϊτζος ἱερεὺς ἡλικίας 36 ἐτῶν, ἐγκαταλείπει γέροντα πατέρα, σύζυγον καὶ 3 τέκνα.

4) Μιχαὴλ Γεωργίου ἡλικίας 32 ἐτῶν, ἐγ καταλείπει σύζυγον μεθ' ἑνὸς τέκνου.

5) Φίλιππος Ἀναστασίου, ἡλικίας 42 ἐτῶν, ἐγκαταλείπει σύζυγον μετὰ 2 τέκνων καί.

6) Χρήστος Φιλίππου ἡλικίας 35 ἐτῶν, ἐγκαταλείπει σύζυγον μετὰ 4 τέκνων.

Οἱ μνημονευθέντες ἄνω τέσσαρες εὐσεβεῖς χριστιανοὶ πάντοτε διακριθέντες ἐπὶ τῇ στερρᾷ αὐτῶν εἰς τὰ πάτρια ἐμμονῇ, τυγχάνουσιν ἐκ τοῦ χωρίου Νιρὲτ τῆς Ἐπαρχίας Καστορίας, συνεπείᾳ δὲ δόλου καὶ ἀπάτης ὑπὸ τοῦ βουλγαρικοῦ κομιτάτου ἐξελθόντες εἰς ἀπόστασιν μιᾶς περίπου ὥρας ἀπὸ τοῦ χωρίου των, πρὸς συνάντησιν δῆθεν οἰκείων καὶ φίλων, ἐνέπεσαν οἱ δυστυχεῖς εἰς τὰς μαιοφόνους χεῖρας τῶν κακούργων κομιτῶν, καὶ πλείστας ὅσας βασάνους ὑποστάντες καὶ τραύματα, ἰδίως διὰ μαχαίρας, εἰς διάφορα μέρη τοῦ σώματος, ἐτελειώθησαν ἐν Κυρίῳ. Ἰδίᾳ, τραγικώτατος εἶναι ὁ θάνατος τοῦ Ἱερέως, οὗτινος καὶ οἱ ὀφθαλμοὶ ἐξωρύχθησαν, καὶ ἡ γλῶσσα, καὶ ἡ ρὶς, καὶ τὰ ὦτα, καὶ αἱ χεῖρες ἀπεκόπησαν, καὶ τὸ κρανίον αὐτοῦ ἐθραύσθη καὶ ποικιλοτρόπως διὰ μαχαιρῶν διετρυπήθη καὶ ὁ μυελὸς αὐτοῦ ἐξήχθη, καὶ ἐπὶ τέλους κατεσφάγη, ἀποκοπείσης τῆς κεφαλῆς αὐτοῦ. Τοσοῦτον δὲ ἦτο τὸ πλῆθος τῶν εἰς τὸ ἱερεῖον αὐτοῦ σῶμα κατενεχθέντων τραυμάτων διὰ λογχῶν καὶ μαχαιρῶν, ὥστε οὐδεὶς ἐν αὐτῷ τόπος ἐναπέμεινεν ἀδιάτρητος, πάντα δὲ τὰ ἐνδύματα αὐτοῦ ἐξεχύθησαν.

Ὁ τραγικὸς θάνατος τῶν μνησθέντων τεσσάρων μαρτύρων τῆς πίστεως ἐγένετο τῇ 25 λήγοντος μηνός.

7) [illegible]ῦρος Ἱερεὺς ἡλικίας 35 ἐτῶν περίπου ἐγκατ[illegible]είπει πατέρα, μητέρα, σύζυγον καὶ ἓν κορά[illegible]

8) [illegible]δωρος Κωνσταντίνου ἡλικίας 28 ἐτῶν περίπ[illegible]άγαμος, ἀδελφὸς τοῦ ἐμοῦ κληρικοῦ. Ἀμφ[illegible]οι οἱ τελευταῖοι οὗτοι (7 ἢ 8) τυγχάνουσι [illegible] τοῦ χωρίου Ποσιδερίου τῆς ἐπαρχίας Πρεσ[illegible]ν ἀπέχοντος τὴς Φλωρίνης περὶ τὰς 4 ὥρας. Καὶ οὗτοι ἀτυχῶς Παναγιώτατε, γενόμενοι θύματα τοῦ αὐτοῦ δολίου τεχνάσματος τῶν κακούργων κομιτῶν. Ὁ δὲ Ἱερεὺς Σταῦρος, ἀφοῦ ἔλαβε μίαν ἀβλαβῆ καὶ ἀκίνδυνον σφαῖρα Μάνλιχερ εἰς τὸ στῆθος, κατώρθωσε νὰ ὑπεισέλθῃ εἰς τὸ παρακείμενον δάσος, ὅπου ἐκρύβη. Μετὰ πάροδον δὲ τινῶν ὡρῶν, ὁπότε ἠννόησεν ὅτι οἱ κακοῦργοι εἶχον ἀναχωρήσῃ, προσεκάλεσε τοὺς ἐν τῷ δάσει ἀνθρακεῖς πρὸς βοήθειάν του, ἅτε μὴ ἔχων τὰς δυνάμεις καὶ τὴν τόλμην ὅπως ἐπιστρέψῃ μόνος εἰς τὸ χωρίον. Ἀλλὰ οἱ ἀνθρακεῖς οὗτοι, ὀπαδοὶ καὶ συνεργάται τυγχάνοντες, ὡς φαίνεται τοῦ δολοφονικοῦ βουλγαρικοῦ κομιτάτου, ἀντὶ παροχῆς ἀρωγῆς καὶ βοηθείας κατήνεγκον ἐπὶ τῆς κεφαλῆς αὐτοῦ δύο τραύματα διὰ πελέκεως ἄτινα καὶ ἐπήνεγκον τὸν θάνατον αὐτοῦ. Οἱ δὲ λοιποὶ δύο, ὅτε ὁμογενὴς Θεόδωρος καὶ ὁ ὀθωμανὸς Τσαούσης, λαβόντες ὁ μὲν πρῶτος δύο τραύματα ὅπλου Μανλιχὲρ εἰς τὴν κοιλιακὴν χώραν, ὁ δὲ ἕτερος σφαῖραν ὁμοίαν ἐπὶ τοῦ κροτάφου, ἀπώλεσαν οἱ δυστυχεῖς τὰς δυνάμεις αὐτῶν καὶ ἐμπεσόντες οὕτω εἰς τοὺς ὄνυχας τῶν κακούργων κομιτῶν ἐβασανίσθησαν ἀνηλεῶς κ.τ.λ. Ὁ τραγικὸς θάνατος τῶν τελευταίων τούτων δύο ἐκ Πισοδερίου χριστιανῶν, ἐγένετο τῇ 27 λήγοντος μηνὸς κ.τ.λ.

Χθὲς ἐτελέσθη ἐν τῇ ἱερᾷ ἐκκλησίᾳ μνημόσυνον ἀρχιερατικὸν μετὰ κολύβων ὑπὲρ αἰωνίας ἀναπαύσεως τῶν πυρὶ καὶ σιδήρῳ τελειωθέντων ἐν Ἀνατολικῇ Ρωμυλίᾳ καὶ Βουλγαρίᾳ ὁμογενῶν ἡμῶν, συμπεριληφθέντων καὶ τῶν ὀνομάτων τῶν ἐναγχος ἐν τῇ ὑμετέρα περιφερείᾳ πεσόντων θυμάτων τῆς βουλγαρικῆς θηριωδίας.

Ἐπὶ τούτοις ἀσπαζόμενος εὐλαβῶς τὴν ἁγίαν καὶ χαριτόβρυτον Αὐτῆς δεξιὰν καὶ ἐξαιτούμενος τὰς θεοπειθεῖς Αὐτῆς εὐχὰς ἀρωγάς μοι, ὑποσημειοῦμαι βαθυσεβάστως, τῆς Ὑμ. προσκυνητής μοι Παναγιότητος ταπεινὸς ἐν Χριστῷ ἀδελφὸς καὶ ὁλοπρόθυμος.

† Ο ΜΟΓΛΕΝΩΝ ΑΝΘΙΜΟΣ

Ἡ ἀνωτέρω ἐπιστολὴ ἀποδεικνύει ὅτι ὁ κατὰ τῶν ὀρθοδόξων διωγμὸς τῶν σχισματικῶν βουλγάρων ἐξακολουθεῖ καὶ ἐπετείνεται. Στίφη κακούργων ἐπιτρέχουσι τὰς Μακεδονικὰς ἐπαρχίας ἐρημοῦντες ὀρθοδόξους συνοικισμούς. Συ-

ΤΕΛΕΥΤΑΙΑ ΩΡΑ

ΤΟ ΤΑΞΕΙΔΙΟΝ
ΤΟΥ ΒΑΣΙΛΕΩΣ ΕΙΣ ΕΥΡΩΠΗΝ

ΤΑ ΕΞΩΤΕΡΙΚΑ ΖΗΤΗΜΑΤΑ

Η ΔΙΑΦΩΝΙΑ ΤΗΣ ΚΥΒΕΡΝΗΣΕΩΣ

ΑΙ ΧΘΕΣΙΝΑΙ ΔΙΑΔΟΣΕΙΣ

Χθὲς μετὰ μεσημβρίαν ἐκυκλοφόρησαν ἀνὰ τοὺς πολιτικοὺς κύκλους φῆμαι, καθ' ἃς ἡ Κυβέρνησις, κατόπιν τοῦ τηλεγραφήματος, τὸ ὁποῖον ἐστάλη ἐνταῦθα παρὰ τῆς ἐν Βιέννῃ Ἑλληνικῆς Πρεσβείας, εὑρίσκει ὅτι εἶνε εἰς διαφωνίαν πρὸς τὸ Στέμμα, ὡς πρὸς τὴν ἐξωτερικὴν πολιτικὴν τοῦ Κράτους. Αἱ φῆμαι αὗται ἐπετάθησαν μετὰ τὴν λῆξιν τοῦ χθεσινοῦ μακροῦ Ὑπουργικοῦ Συμβουλίου, κατὰ τὸ ὁποῖον, εἶνε ἐξακριβωμένον, ὅτι οἱ κ. Ὑπουργοὶ ἠσχολήθησαν καὶ μὲ τὸ ταξείδιον τοῦ Βασιλέως καὶ μὲ ζητήματα ἀφορῶντα τὴν ἐξωτερικὴν πολιτικὴν τοῦ Κράτους.

ΤΙ ΘΑ ΠΡΑΞΗ Η ΚΥΒΕΡΝΗΣΙΣ

Κατά τινας πληροφορίας, ἡ Κυβέρνησις θὰ περιμείνῃ τὴν ἐπάνοδον τοῦ Βασιλέως καὶ ἂν ἴδῃ ὅτι αἱ γνῶμαί της εὑρίσκονται εἰς διαφωνίαν πρὸς τὰς γνώμας τοῦ Στέμματος εἰς σημεῖά τινα πολὺ ἐνδιαφέροντα τὴν ἐξωτερικὴν πολιτικήν, θὰ ὑποβάλῃ τὴν παραίτησίν της.

Ὑπάρχουν ὅμως καὶ οἱ φρονοῦντες ὅτι κατόπιν τῶν προφορικῶν ἀνακοινώσεων τοῦ Βασιλέως ἐπὶ τοῦ σημείου τούτου, ἡ Κυβέρνησις θὰ συμφωνήσῃ καὶ θέλει ἀκολουθήσει πολιτικὴν σύμφωνον μὲ τὰς γνώμας τοῦ Στέμματος, ἀρυομένας ἐκ τῶν συνομιλιῶν τὰς ὁποίας ἔσχε τελευταίως ἐν τῷ ταξειδίῳ του.

Η ΟΞΥΤΗΣ ΤΟΥ ΜΑΚΕΔΟΝΙΚΟΥ ΖΗΤΗΜΑΤΟΣ

Ἀναγράφομεν τὰς ἀνωτέρω φήμας ἐκ χρονογραφικοῦ καθήκοντος μὴ ἀναλαμβάνοντες οὐδεμίαν εὐθύνην περὶ τῆς ἀκριβείας αὐτῶν, μολοτότι ὑπάρχουν καὶ ἄλλοθεν πληροφορίαι σοβαραὶ, κατὰ τὰς ὁποίας τὸ Μακεδονικὸν ζήτημα λέαν προσεχῶς θὰ εἰσέλθῃ εἰς φάσιν ὀξυτάτην, ἥτις θὰ ἔχῃ ἄμεσον τὸν ἀντίκτυπον ἐν Ἑλλάδι.

ΧΡΗΜΑΤΙΣΤΙΚΟΝ ΔΕΛΤΙΟΝ

ΓΡΑΦΕΙΟΝ Ι. Ι. ΜΙΝΕΤΤΑ

Ἀθῆναι, 11 Νοεμβρίου 1906

Ἡνοποιημένον	106.25	LONDRES	
Ὁμ.Μελιγαλᾶ	105.75	Consols...	86.11)16
Λαχ.Ἐθν.Τρ.	478.—	Hellén. 1881	53.—
Νέαι Λαχειοφ.	99.50	Monopole...	52.1)4
Τρ.Ἐθνική,.	3690.—	Rente.....	40.—
» Κρήτης	136.—	PARIS	
» Ἀθηνῶν	138.75	Reute Franç	96.02.50
Ἀνατολῆς	146.—	Ban. d'Athèn	142.—
Διαχ.Δ. Πρόσ.	363.—	Chem deFerPel	92.—
Σιδ. Πειραιῶς.	367.—	» Thessal.	160.—
» Θεσσαλίας.	173.50	Electricité...	86.—
» Πελοπον	98.75	Laurium.....	77.50
Πανελληνίου..	170.—	ChangesurLund	25.28
Ἠλεκτρικῆς	92.3)4	Ba K. Rate.....—.—	
Μεταλ.Λαυρ...	80.—	ΣΥΝΑΛΛΑΓΜΑ	
Πυριτιδοποιείου	91.—	Εἰκοσάφραγ.	21.85.—
Ἐργοληψίαι..	124.—	Λονδίνου ὄψ	27.65.—
Δημοσ. Ἔργων	63.75	Παρισίων »	109.1)2
Μεταλλεῖα...	83.—	» τελ. τρ.	109.1)8
Ἐν.Σταφ.Ἐτ.	288.—	Μάρκα ..., ..	134.3)4
Ἱδρυτ. τίτλοι.	51.—	Κορῶναι...	114.5)8
		Λίρα Ἀγγλ	27 70
		Λίρα Τουρκ.	25.05
		Ρούβ...	2.82.50

ΑΙ ΝΥΚΤΕΡΙΝ ΑΙ ΕΙΔΗΣΕΙΣ

Ἀργὰ τὴν νύκτα ἐγνώσθη ὅτ ἡ κατάστασις τοῦ ἀσθενοῦς ἐχε ροτέρευσε. Προσεκλήθησαν τη λεγραφικῶς ἰατροὶ ἐκ Βιέννη καὶ Παρισίων. Κατὰ τὰς αὐτὰ πληροφορίας ἐκλήθη ὁ συμβο λαιογράφος κ. Γ. Ἀφεντάκη ὅπως συντάξῃ διαθήκην.

Η ΑΠΟΠΕΙΡΑ ΤΗΣ ΚΩΝ)ΠΟΛΕΩΣ

ΚΩΝ)ΠΟΛΙΣ, 11 Νοεμβρίου.—Ἡ διὰ βόμβας ἀπόπειρα, ἡ γενομένη εἰς Παγκάλδι, προάστειον τοῦ Πέραν, φαίνεται ὅτι εἶνε ἔργον προσωπικῆς ἐκδικήσεως. Ἡ ἀστυνομία ἐν τούτοις ἐνήργησε καὶ ἐξακολουθεῖ ἐνεργοῦσα πολλὰς συλλήψεις καὶ ἀνακρίσεις μεταξὺ τῶν Ἀρμενίων.

(Ἀθην. Πρακτ.)

ΑΝΑΚΟΙΝΩΣΕΙΣ ΤΟΥ ΒΑΣΙΛΕΩΣ

ΠΑΡΙΣΙΟΙ, 11 Νοεμβρίου.— Ὁ «Χρόνος» δημοσιεύει δήλωσιν τοῦ Βασιλέως Γεωργίου πρὸς ἕνα τῶν συντακτῶν αὐτοῦ κατὰ τὴν ἐν Παρισίοις διαμονήν Του.

Ὁ Βασιλεὺς ἐδήλωσεν, ὅτι ὁ διορισμὸς τοῦ κ. Ζαΐμη ὡς διοικητοῦ τῆς Κρήτης, ἦτο ἡ καλλιτέρα λύσις, ἥτις ἠδύνατο νὰ δοθῇ κατὰ τὴν παροῦσαν στιγμὴν εἰς τὸ Κρητικὸν ζήτημα.

Ὁ Βασιλεὺς ἐξεδήλωσε τὴν βαθυτάτην θλῖψιν του, διότι ὁ υἱός Του πρίγκηψ Γεώργιος ἠναγκάσθη νὰ παραιτηθῇ, συνεπείᾳ τῆς κατ' αὐτοῦ ἀντιπολιτεύσεως, ἥτις ἐνεθαρρύνετο καὶ

ουερ. Τὸ παραγγελθὲν ποσὸν εἶνε **4,000** καραμπίνες ἄνευ ξιφολογχῶν, **3,000** μετὰ ξιφολογχῶν καὶ **7,000** ἀνταλλακτικὰ μέρη.

Η ΚΑΤΑΣΤΑΣΙΣ ΤΗΣ ΥΓΕΙΑΣ ΤΟΥ κ. ΠΕΣΜΑΖΟΓΛΟΥ

Η ΘΕΣΙΣ ΚΡΙΣΙΜΟΣ

ΝΕΑ ΠΤΩΣΙΣ ΧΡΕΩΓΡΑΦΩΝ ΕΙΣ ΤΟ ΧΡΗΜΑΤΙΣΤΗΡΙΟΝ

Ἡ κατάστασις τῆς ὑγείας τοῦ κ. Ἰω. Πεσμαζόγλου ἐξηκολούθησε καὶ χθὲς τὴν ἡμέραν ἡ αὐτή. Ὁ ἀσθενὴς δὲν ἔπεσε τὸ

ἔχει σήμερον εἰς τὰ βασιλικὰ γεύματα ὁ Κάμπελ Μπάνερμαν. Τὸ δὲ κύπελλον ἦτο μέγα δισκοπότηρον ἀπὸ τὸ ὁποῖον μετελάμ-ον οἱ λαοὶ οἱ ἐλεύθεροι καὶ οἱ δοῦλοι:— ψῶ τὸ κύπελλον ὑπὲρ τῆς εὐημερίας τῆς πρου»· τοῦτο ἐσήμαινε: «Χαρίζω τὴν Κύπρον τὴν Ἑλλάδα».

Τὸ πᾶν εἰς τὸ κύπελλον. Ἡ Μακεδονία, ἡ ήτη, ἡ Θράκη ἦτο δυνατὸν νὰ δοθῶσι ἐντὸς υσοῦ βασιλικοῦ κυπέλλου εἰς τὴν Ἑλλάδα. Σουλτάνος ἠμποροῦσε νὰ βάλῃ τὴν Κων-αντινούπολιν εἰς ἕνα ποτῆρι καὶ νὰ εἰπῇ: Πίνω εἰς ὑγείαν τοῦ ἑλληνικοῦ ἔθνους». Δη-δή: «Σᾶς χαρίζω τὴν Κωνσταντινούπολιν καὶ ν ρωτῶ κανένα».

Ὁ καμπανίτης ἐπυροβολοῦσε μόνον κατὰ ὴν στιγμὴν τοῦ ἐκπωματισμοῦ τῆς φιάλης ἀ-αγγέλλων δι' ἑνὸς κανονιοβολισμοῦ τὴν πο-ιτικὴν σημασίαν τῆς προπόσεως. Καὶ ἔπειτα φούσκωνε ὁ λευκὸς ἀφρὸς, λευκότερος τῆς λευκῆς βίβλου καὶ περιέλουε τὸν κόσμον.

Ἦλθεν ἡ σκέψις ἡ ὥριμος ἔπειτα. Τὸ κύ-πελλον ἔγινε μελανοδοχεῖον καὶ ἐτέθη ἐπὶ τῆς τραπέζης τῆς διπλωματικῆς. Ἡ σαμπάνια ἔ-γινε μελάνη καὶ οἱ φασιανοὶ ἔπαυσαν ν'ἀναμι-γνύωνται εἰς τὰς διεθνεῖς περιπλοκὰς καὶ εἰς τὰς διενέξεις τῶν Κρατῶν. Καὶ ἡ πρόποσις ἀ-ναμιχθεῖσα μὲ τὸν ἀφρὸν τοῦ καμπανίτου, εἰ-σῆλθεν εἰς τοὺς ὡραίους καὶ ἁρμονικοὺς λό-γους.

Ἐδῶ εἶνε ὁ γεωγραφικὸς χάρτης. Ἂν πέσῃ μία σταγὼν οἴνου ἢ καμπανίτου εἰς τὸ σημεῖον αὐτὸ δὲν θὰ μεταβληθῇ ἡ ὄψις τοῦ κόσμου. Ἐὰν ὅμως πέσῃ μία σταγὼν μελάνης ἐκ τοῦ μελανοδοχείου τοῦ κ. Μπάνερμαν ἢ τοῦ κ. Κλεμανσώ.....

Πῶς ἐπέρασαν οἱ ὡραῖοι χρόνοι κατὰ τοὺς ὁποίους ἐστηρίζετο κανεὶς εἰς ἓν κύπελλον καὶ εἰς ἓν γεῦμα.

«Κύριοι πίνω εἰς ὑγείαν τῆς Μακεδονίας καὶ τοῦ ἑλληνικοῦ ἔθνους». Δηλαδὴ λύω τὸ Μακε-δονικὸν ζήτημα ὑπὲρ τῆς Ἑλλάδος. Ἀλλὰ τί εἶνε αὐτὸ τὸ ὁποῖον ὑψοῦται; Κύπελλον; Τότε πρόκειται περὶ ὀνείρου.

Ἰδοὺ τὰ γεύματα τοῦ μέλλοντος: Τὴν ὀγ-δόην ὥραν ἀκριβῶς παρετέθη πλουσιώτατον γεῦμα ἐν τῇ Γαλλικῇ Βουλῇ, εἰς ὃ παρεκάθη-σαν περὶ τὰ διακόσια πρόσωπα. Τὸ μενοῦ τοῦ γεύματος ἦτο πλουσιώτατον. Χαρτὶ, πένες, καλαμάρι, κονδυλοφόροι, στουπόχαρτο. Κατὰ τὰ ἐπιδόρπια ὁ κ. Κλεμανσὼ ὕψωσε τὸ μελα-νοδοχεῖόν του καὶ ἔφερε θερμοτάτην πρόποσιν ὑπὲρ τῆς Ἑλλάδος.

Τ. Μ.

Ο ΒΑΣΙΛΕΥΣ ΕΝ ΒΙΕΝΝΗ

ΠΟΛΙΤΙΚΗ ΣΗΜΑΣΙΑ

(ΤΟΥ ΣΥΝΤΑΚΤΟΥ ΜΑΣ)

ΒΙΕΝΝΗ, 18 Νοεμβρίου (ν. χ.) — Εἰς τὰς Ἀθηναϊκὰς ἐφημερίδας ἐγένετο συζήτησις ἐὰν τὰ ταξείδια τοῦ Βασιλέως ἔχωσι πολιτικὴν σημασίαν Ἐμνήσθησαν καὶ τῶν λεχθέντων πέρυσιν ἐν τῇ Βουλῇ ὑπὸ τοῦ κ. Ράλλη καὶ τοῦ κ. Πρωθυπουργοῦ ἐπὶ τοῦ αὐτοῦ θέματος. Ἐγὼ ἠθέλησα νὰ μάθω καὶ τί φρονοῦσιν οἱ ξένοι δημοσιογράφοι περὶ τῶν ταξειδίων τοῦ Βασιλέως, καὶ ἠρώτησά τινας ἐξ αὐτῶν.

Η ΓΝΩΜΗ ΤΩΝ ΑΥΣΤΡΙΑΚΩΝ ΔΗΜΟΣΙΟΓΡΑΦΩΝ

Εἷς ἐκ τῶν συντακτῶν τῆς «Πολιτικῆς Ἀνταποκρίσεως», τοῦ κατ' ἐξοχὴν πολιτικοῦ φύλλου τῆς Αὐστρίας, μεθ' οὗ συνδιελέχθην, μοὶ εἶπεν:

— Ἡμεῖς τοὐλάχιστον οἱ ἐν Βιέννῃ δὲν δυνάμεθα νὰ μὴ δεχθῶμεν ὅτι ἡ ἐπίσκεψις τοῦ Βασιλέως Γεωργίου ἔχει πολιτικὴν σημασίαν. Θὰ εἴπητε ἴσως ὅτι τότε τὸ σύνταγμα περιττεύει, ὡς ἤθελε περιττεύει καὶ ἡ παρουσία τοῦ πρεσβευτοῦ τῆς Αὐστρίας ἐν Ἀθήναις. Καὶ ὅμως ἡ προσωπικὴ ἐπιρροὴ τοῦ Βασιλέως Γεωργίου πολλὰ δύναται νὰ κατορθώσῃ. Πρὸς τί ἄλλως τε αὐταὶ αἱ μακραὶ συνδιαλέξεις πρότερον μετὰ τοῦ κόμητος Γολουχόφσκη, νῦν δὲ μετὰ τοῦ βαρώνου Αἴρενταλ; Δὲν θὰ συνδιαλέγεται βεβαίως ἡ Α. Μ. ἐπὶ μίαν καὶ ἡμίσειαν ὥραν περὶ ἀνέμων καὶ ὑδάτων μετὰ τῶν ἰθυνόντων τὴν ἐξωτερικὴν πολιτικὴν τῆς Αὐστρίας. Ἐγὼ μάλιστα πιστεύω ὅτι καὶ ἐν Παρισίοις αἱ συνδιαλέξεις τοῦ Βασιλέως Γεωργίου μετὰ τῶν ἐκεῖ πολιτικῶν προσώπων εἶχον καὶ ἔχουσιν ἀναντιρρήτως πολιτικὴν σημασίαν. Βεβαίως αἱ τοιαῦται συνδιαλέξεις δὲν δύνανται νὰ δεσμεύσωσι τὰς κοινοβουλευτικὰς κυβερνήσεις εἰς τὰς ἀποφάσεις των, ἀλλ' ἀδιστάκτως ἔχουσι πολλὴν σημασίαν, καὶ δύνανται ἐπὶ πολὺ νὰ βαρύνουν εἰς τὰς ἐπικρατούσας ἐν αὐτοῖς ὀρθὰς ἢ πεπλανημένας γνώμας. Ὅτι δὲ αἱ συνδιαλέξεις αὗται δύνανται μεγάλην νὰ ἔχωσι σημασίαν διὰ τὴν Ἑλλάδα, μόνον ἀφελεῖς ἄνθρωποι δύνανται νὰ τὸ ἀρνηθῶσι.

— Πῶς;

— Ἡ Α. Μ. ἔχει ἀρκετὴν ὀξύνοιαν πολιτικὴν καὶ διπλωματικὴν δεινότητα ὄχι συνήθη. Ἔχεται λοιπὸν ἐκ τῶν ἀκροάσεων αὐτῶν εἰς ἐπιτοποίας εὐμενῶς δέχεται τὰ πολιτικὰ πρόσωπα, νὰ προσανατολισθῇ τελείως περὶ τῶν ἐπικρατουσῶν ἐν τοῖς διαφόροις Ἀνακτοβουλίοις ἀπόψεων καὶ γνωμῶν ἀναφορικῶς πρὸς τὴν διεθνεσιν τῆς Ἑλλάδος καὶ τὰ ἐνδιαφέροντα ἐκεῖν ζητήματα, περὶ ὧν ποιεῖται βεβαίως ὁ ἀξ τὰς δεούσας ἀνακοινώσεις εἰς τοὺς ὑπουργοῦ του.

ΑΛΛΟΙ ΔΗΜΟΣΙΟΓΡΑΦΟΙ

Ἕτερος δημοσιογράφος, ὁ κ. Κλαΐν, τῆς «Ἡμερησίας τοῦ Βερολίνου» μὲ μίαν λέξιν ἀπήντησεν εἰς τὴν ἐρώτησίν μου:

— Ναί!

Καὶ ὅταν ἐζήτησα ν' ἀναπτύξῃ τὴν γνώμην του:

— Τί νὰ σᾶς ἀναπτύξω; Ἐγὼ εἰς τὰς συνδιαλέξεις τῶν ἡγεμόνων μὲ ξένους ὑπουργοὺς διαβλέπω πάντοτε πολιτικὴν σημασίαν, ἀδιάφορον ποίαν.

Ἕτερος φίλος συντάκτης τῆς «Νέας Ἡμερησίας» ἐτόνισεν ὅτι ἔχει πολιτικὴν σημασίαν, ἀλλ' ὄχι μεγάλην. Ἰδιαιτέρως ἡ νῦν ἐπίσκεψις τοῦ Βασιλέως εἰς Βιέννην εἶχε σπουδαιοτέραν σημασίαν ἢ ἄλλοτε. Βεβαίως ὁ Βασιλεὺς ταξειδεύει χάριν τῆς ὑγείας του καὶ χάριν ἀναψυχῆς Ἀλλὰ κατὰ τὴν χθεσινὴν λόγου χάριν συνδιάλεξίν του μετὰ τοῦ βαρώνου Αἴρενταλ ἔθιξεν ὁλόκληρον τὸ Βαλκανικὸν ζήτημα. Ἐδημοσιεύθη ἤδη εἰς τὴν «Ν. Ἡμερησίαν». Ἐγένετο λόγος περὶ ὅλων τῶν θεμάτων περὶ ὧν ἐνδιαφέρεται ἡ Ἑλλάς. Ὁ Βασιλεὺς ἀνέπτυξε τὰς εὐχὰς καὶ τὴν κατάστασιν τῆς Ἑλληνικῆς πολιτικῆς.

Ὁ βαρῶνος Αἴρενταλ ἐβεβαίωσε τὸν Ἕλληνα Μονάρχην, ὅτι ἡ αὐστροουγγρικὴ πολιτικὴ ὅπως καὶ πρότερον θὰ τείνῃ πρὸς τὸ καλὸν τῆς Ἑλλάδος, ἀλλ' ἐξέφρασε μετ' ἐπιτάσεως τὴν ἐλπίδα, ὅτι ἡ δρᾶσις τῶν ἐν Μακεδονίᾳ σωμάτων διὰ κοινῆς ἐνεργείας τῶν ἐκεῖ σημαινόντων καὶ ὑπὲρ τῶν πληθυσμῶν ἐνδιαφερομένων παραγόντων ταχέως θὰ λήξῃ.

— Ἑπομένως πῶς εἶνε δυνατὸν, ἐπρόσθεσεν ὁ φίλος συντάκτης, ν' ἀρνηθῇ τις σημασίαν πολιτικὴν εἰς τὴν ἐν Βιέννην ἐπίσκεψιν τοῦ Βασιλέως; Τὸ κακὸν εἶνε ὅτι τοιαῦτα ταξείδια δὲν κάμνουν καὶ οἱ Ἕλληνες πρωθυπουργοὶ ἢ ὑπουργοὶ, ὅπως οἱ Ρουμᾶνοι καὶ Βούλγαροι.»

Ο ΑΝΤΑΠΟΚΡΙΤΗΣ ΤΟΥ ΉΜΕΡΗΣ· ΧΑΟΝΟΓΡΑΦΟΥ,

Ἕτερος φίλος, ὁ πολύπειρος ἀνταποκριτὴς τοῦ «Ἡμερησίου Χρονογράφου» μοὶ ἀπήντησεν ὡς ἑξῆς:

— Ἀπαντῶ κατηγορηματικῶς ναί. Καίτοι δὲν εἶνε συνταγματικῶς ὀρθὸν, ἐν τούτοις ἡ προσωπικὴ ἐπιβολὴ τοῦ Βασιλέως ἔχει πάντοτε μεγάλην ἐπίδρασιν. Εἰς τὴν Ἀγγλίαν ἔχει βεβαίως ἡ πολιτικὴ τοῦ Βασιλέως πολὺ ὀλιγωτέραν σημασίαν, καὶ ὅμως οὐδεὶς ἀρνεῖται τοιαύτην. Ἄλλως τε προκειμένου περὶ τῆς ἐνταῦθα ἐπισκέψεως τοῦ Βασιλέως τῆς Ἑλλάδος εἶνε ἤδη γνωστὸν καὶ τί ἐζήτησεν. Ὅλα μανθάνονται, βλέπετε.

— Τί ἐζήτησεν;

— Ἐπεζήτησε τὴν ἐπέμβασιν τῆς Αὐστρίας πρὸς ἐπαναφορὰν τοῦ status quo ἐν Βουλγαρίᾳ καὶ πρὸς ἐξεύρεσιν συμβιβασμοῦ μετὰ τῆς Ρουμανίας.

— Καὶ ὑπεσχέθη τοιαύτην ὁ βαρῶνος Αἴρενταλ;

— Νομίζω ὄχι.

Ἀπὸ τῶν ὀλίγων αὐτῶν δύνασθε σεῖς οἱ ἐν Ἑλλάδι νὰ κρίνετε τί φρονοῦσιν οἱ ξένοι περὶ τῶν ταξειδίων τοῦ Βασιλέως. Ἐνταῦθα ὅμως παρὰ πάντων ἐξεδηλώθη ἡ ἀπορία ποῦ διεῖδον καὶ πῶς διέκριναν οἱ Ἰταλοὶ δημοσιογράφοι προτίμησιν ἐκ μέρους τοῦ Βασιλέως πρὸς τὴν Αὐστρίαν διὰ τὴν προηγηθεῖσαν τῆς Ρώμης ἐπίσκεψίν του εἰς Βιέννην. Μοὶ ὑπεδείχθη ὅτι ὅλος ὁ ἐν Ἰταλίᾳ ἐγερθεὶς θόρυβος ὀφείλεται εἰς τὰς ἐνεργείας τῶν ὑπὲρ τῶν Ρουμάνων ἐνδιαφερομένων Ἰταλῶν, καὶ εἰς τὰς πεπλανημένας γνώμας τῶν ἐναντίον τῆς Αὐστρίας βυσσοδομούντων κύκλων. Ἡ ἐπίσημος Ἰταλία ὅμως δὲν ἀπέδωκεν οὐδεμίαν σημασίαν εἰς τὸ πρᾶγμα, διότι ἐκ τῶν προτέρων εἶχεν ὁρισθῇ ὑπὸ τῶν δύο Βασιλέων ὁ χρόνος τῆς εἰς Ρώμην ἐπισκέψεως, καὶ εἶχον δοθῇ εἰς τὰς ἁρμοδίας κυβερνήσεις αἱ σχετικαὶ ὁδηγίαι.

ΑΥΡΙΟΝ
ΤΟ ,ΕΜΠΡΟΣ'
ΕΞΑΣΕΛΙΔΟΝ

ὁ ὡραῖος καὶ ἀτρόμητος νεανίας, ἐλθὼν εἰς τὸν κόσμον διὰ νὰ γνωρίζῃ μόνον τὸν νόμον τῶν ὀρέξεών του, διὰ νὰ βαδίζῃ ἐπὶ τῆς ἀνθρωπότητος γελῶν καὶ νὰ σκορπίζῃ τὸν χρυσὸν καὶ τὸ αἷμα διὰ τὰς φαντασίας καὶ τὴν δόξαν του νὰ εἶνε ἠναγκασμένος νὰ ἄρχῃ μωρᾶς νεότητος, ἄνευ ἰδεῶν, ἄνευ παθῶν, σχεδὸν ἄνευ κακιῶν. Καὶ ὁ μεγαλοπρεπὴς αὐτὸς νεανίας σμικρύνεται, ἕνεκεν τῆς συγχρόνου μετριότητος, μέχρι τοῦ νὰ καθίσταται εἷς ἁπλοῦς θνητὸς διασκεδάζων τὴν ζωήν του. Ἀλλὰ πόσον ἐπίφοβος!

***

Ἐφ' ὅσον ὁ Τρελωριὲ ἐπλανᾶτο εἰς τὰς θλιβερὰς του ταύτας σκέψεις, ὁ Λεγκὲ, ὅλως ἀφωσιωμένος εἰς τὸ μῖσός του, ἐξηκολούθει νὰ ἀναπτύσσῃ τὴν ὑπόθεσίν του, χωρὶς κἂν νὰ προσέχῃ ἂν ὁ τραπεζίτης τὸν ἤκουεν ἢ ὄχι. Εἶχε θέσει τὸν σίδηρον ἐν τῇ πληγῇ. Ἐνώπιόν του ὁ Τρελωριὲ εἶχε συγκλονισθῇ ἐκ τῆς θλίψεως καὶ εἶχεν ἀνακράξει ἐξ ὀργῆς. Ἀλλ' οὗτος ἐξηκολούθει ἐξηγῶν τὸ μῖσός του κατὰ τοῦ ὡραίου Ἀνδρέα. Καὶ ἀνεκουφίζετο λέγων :

— Ὁ ἄθλιος, κύριε, εἶχεν ἐνοικιάσει εἰς τὴν οἰκίαν μου ἓν διαμέρισμα εἰς τὸ ἰσόγειον, τὸ ὁποῖον εἶχεν ἐξαισίως ἐπιπλώσει. Ἡμέραν τινὰ ὁ ἐπιπλοποιὸς μ' ἐκάλεσε νὰ εἰσέλθω, ὅπως ἴδω τὴν πολυτέλειαν ἣν ἔκαμνεν ὁ ἐνοικιαστής μου...Δὲν θὰ ἐπίστευέ τις ὅσα ἔβλεπε! Καὶ ἀπὸ τῆς ἡμέρας ἐκείνης ἔσχον ὑπονοίας εἰς ὅτι ἔμελλε νὰ συμβῇ εἰς τὸ διαμέρισμα ἐκεῖνο... Δὲν θέτει τις τόσα μεταξωτὰ ἐπὶ τῶν καθεκλῶν, τόσα βελοῦδα ἐπὶ τῶν ἀνακλίντρων, τάπητας τόσον παχεῖς καὶ τόσα μεταξωτὰ προσκεφάλαια πανταχοῦ, ὅταν θέλῃ νὰ ζήσῃ ἁπλοϊκῶς.

...Κάτι ἑπομένως ὑπέκρυπτεν αὐτὴ ἡ πολυτέλεια! Ἀ! Ὁ θυρωρός μου εἶνε ἄνθρωπος ἀσφαλής, πολὺ προσεκτικὸς, ἂν καὶ σέβεται τὰ μυστικὰ τῶν ἐνοικιαστῶν, ὅπως

πρεσβευτὴν τῆς Ἰταλίας ἐν Ἀθήναις.

Η ΛΑΜΠΡΑ ΣΥΝΑΥΛΙΑ ΤΟΥ ΚΥΡΗΝΑΛΙΟΥ

ΡΩΜΗ, 12 Νοεμβρίου.— Θυμασία ὑπῆρξεν ἡ μεγάλη συναυλία, ἥτις ἐδόθη εἰς τὴν αἴθουσαν τοῦ χοροῦ τοῦ Κυρηναλίου πρὸς τιμὴν τοῦ Βασιλέως Γεωργίου. Τὴν δημοτικὴν ὀρχήστραν τῆς πόλεως Ρώμης, ἥτις ἐξετέλεσε τὴν συναυλίαν, διηύθυνεν ὁ διάσημος Βισέλλι. Ἐζητήθη ἐπίσης ἡ συνδρομὴ τῶν καλλιτεχνῶν Φερνάνδου Δεμουτσία, τοῦ μεγάλου ὀξυφώνου, Βέτσε Μελελόττη καὶ Ρέϋνα. Οἱ προσκεκλημένοι, τῶν ὁποίων ὁ ἀριθμὸς ἦτο λίαν περιωρισμένος, εἰσήρχοντο διὰ τῆς μεγάλης τιμητικῆς κλίμακος τῆς αὐλῆς, θαυμασίως διακεκοσμημένης διὰ ταπήτων καὶ ἀνθέων. Ἐπίσης ὅλαι αἱ αἴθουσαι ἦσαν καλλιτεχνικῶς διακεκοσμημέναι διὰ μεγαλοπρεπῶν ταπήτων καὶ φωταγωγημέναι λαμπρῶς. Ἄφθονα ἄνθεων καὶ φυτῶν παρεῖχεν εἰς τὰ πρὸ τῆς αἰθούσης τοῦ χοροῦ διαμερίσματα τὴν θέαν μυθώδους κήπου. Οἱ Βασιλεῖς τῆς Ἑλλάδος καὶ Ἰταλίας φέροντες φράκον, τὸ περιδέραιον τῆς Ἀνουντσιάτας καὶ τὸν Μεγαλόσταυρον τοῦ Σωτῆρος, ἡ Βασίλισσα τῆς Ἰταλίας μὲ πλουσιωτάτην ἔξωμον λευκὴν ἐσθῆτα, καὶ αἱ πριγκήπισσαι Ἑλένη τῆς Σερβίας καὶ Βέρα τοῦ Μαυροβουνίου εἰσῆλθον ὁμοῦ εἰς τὴν αἴθουσαν τῆς συναυλίας τὴν 10

ΑΦΙΞΙΣ ΕΠΑΡΧΙΩΤΩΝ

ΡΩΜΗ, 12 Νοεμβρίου (
3 καὶ 20).—Εἰς τὰς ὁδοὺς κρατεῖ σημαντικὴ κίνησις. Σ πεσούσης τῆς Κυριακῆς καταφ νουν αἱ ἁμαξοστοιχίαι κατά στοι ἐπαρχιωτῶν, οἵτινες ἔρχ ται ὅπως ἴδουν τὸν Βασιλέα Γ ώργιον καὶ θαυμάσουν τὰς φωτ χυσίας καὶ τὴν διακόσμησιν τ πόλεως. Ὁ Βασιλεὺς Γεώργι κατέστη ἀντικείμενον εὐμενεστά των καὶ συμπαθητικωτάτων σχο λίων.

Ο ΒΑΣΙΛΕΥΣ ΓΕΩΡΓΙΟΣ ΕΙΣ ΤΟ ΠΑΝΘΕΟΝ

ΡΩΜΗ, 12 Νοεμβρίου (ὥρα 3 καὶ 45'). — Ὁ Βασιλεὺς τῆς Ἑλλάδος, συνοδευόμενος ὑπὸ τοῦ στρατηγοῦ Βρουζάτι, τοῦ στρατηγοῦ Λαμπέρτι, τοῦ ἀντιναυάρχου Μερσέλλι καὶ τῆς ἀκολουθίας του, ἐπιβαίνων αὐλικῆς ἁμάξης καὶ ἀκολουθούμενος ὑπὸ ἀποσπάσματος θωρακοφόρων, μετέβη τὴν 2 ὥραν καὶ 40' εἰς τὸ Πάνθεον πρὸς ἐπίσκεψιν τῶν τάφων τῶν Βασιλέων Βίκτωρος Ἐμμανουὴλ Β' καὶ Ὀμβέρτου. Ὁ Βασιλεὺς ἐγένετο δεκτὸς εἰς τὴν θύραν τοῦ Πανθέου. Ὑπεδέχθησαν τὸν Βασιλέα ὁ ὑπουργὸς τῆς Παιδείας κ. Ράβα καὶ ὁ ἱερεὺς τῶν Ἀνακτόρων Πατὴρ Βεκκαρίας καὶ ὁ Πρόεδρος τῶν Ἰταλῶν ἀπομάχων. Ὁ Βασιλεὺς λίαν συγκεκινημένος ἐπεσκέφθη τοὺς δύο τάφους καὶ κατέθηκεν εἰς ἕκαστον αὐτῶν μεγαλοπρεπῆ στέφανον μὲ ταινίας ἑλληνικῶν χρωμάτων. Ὁ Βασιλεὺς εἰς τὰ παρὰ τοὺς τάφους εὑρισκόμενα βιβλία ὑπέγραψεν ἑλληνιστί :

«Γεώργιος ὁ Α' Βασιλεὺς τῶν Ἑλλήνων. 25)11)96». Ὁ Βασιλεὺς ἐπανῆλθε κατόπιν εἰς τὸ Κυρηνάλιον ὅπως δεχθῇ τὴν πίσκεψιν τῆς θυγατρὸς αὐτοῦ ριγκηπίσσης Μαρίας Μιχαήοβιτζ, ἡ ὁποία ἔφθασε σήμερον τὸ πρωῒ καὶ κατέλυσεν εἰς τὴν Ἀγγλικὴν πρεσβείαν.

(Ἀθην. Πρακτ.).

Η ΒΟΜΒΑ ΤΗΣ ΚΩΝΣΤΑΝΤΙΝΟΥΠΟΛΕΩΣ

ΒΙΕΝΝΗ, 12 Νοεμβρίου. Τηλεγραφοῦσιν ἐκ Κων)πόλεως τι ἡ ἀστυνομία ἀνέστειλε τὴν ναχώρησιν τῆς ἁμαξοστοιχίας Βιέννης ὑποπτεύουσα ὅτι θὰ ἐκραπέτευον δι' αὐτῆς Ἀρμένιοι, τοὺς ὁποίους ἀναζητεῖ ὡς πράστας ἢ συνενόχους τῆς ἀποπείρας τοῦ Παγκαλτίου.

(Ἀθην. Πρακτ.)

ΘΑΝΑΤΟΣ ΤΟΥ ΓΟΥΣΤΑΥΟΥ ΛΑΦΦΩΝ

Ὁ μουσοτραφὴς Γάλλος φιλέλλην Γουσταῦος Λαφφὼν, χρηματίσας ἐπὶ σειρὰν ἐτῶν πρόξενος τῆς Γαλλίας ἐν Πειραιεῖ καὶ εἰς διαφόρους πόλεις τῆς Ἀνατολῆς ἀπέθανεν ἐν Κων)πόλει ἐξ ἀνευρύσματος τῆς καρδίας καταπεσὼν ἐν μέσῃ ὁδῷ. Ὁ Γουσταῦος Λαφφὼν ἦτο λίαν ἀγαπητὸς ἐν Ἑλλάδι ὄχι μόνον διὰ τὸν μέγαν φιλελληνισμόν του, ἀλλὰ καὶ διὰ τὰ ὡραῖα ποιήματά του εἰς τὴν δημοτικήν μας γλῶσσαν, τὴν ὁποίαν ἐχειρίζετο ὅσον ὀλίγοι καὶ μεταξὺ ἡμῶν τῶν Ἑλλήνων ἀκόμη. Ἀλλὰ καὶ ἄλλον τίτλον ἀγάπης ἐκ μέρους τῶν Ἑλλήνων εἶχεν ὁ Λαφφὼν, συνδέσας τὰς τύχας τῆς θυγατρός του μετὰ τοῦ διακεκριμένου συντάκτου τοῦ παρισινοῦ «Φανοῦ» κ. Μιχ. Παγιαρὲς, τοῦ φιλέλληνος Γάλλου, ὅστις τόσον φῶς εἶχεν ἐπιχύσῃ κατὰ τὸ παρελθὸν ἔτος εἰς τὸ Μακεδονικὸν ζήτημα μὲ τὰς ἀποκαλυπτικωτάτας καὶ γλαφυρὰς ἀνταποκρίσεις του ἐκ Μακεδονίας.

Η ΧΘΕΣΙΝΗ ΣΥΣΚΕΨΙΣ ΤΩΝ ΔΙΚΗΓΟΡΩΝ ΠΕΙΡΑΙΩΣ

Χθὲς τὴν 10 πρωϊνὴν ὥραν, συνῆλθον, ς ἐγράψαμεν, οἱ δικηγόροι Πειραιῶς εἰς ἣν αἴθουσαν τῶν συνεδριάσεων τοῦ Νοτίου ἰρηνοδικείου Πειραιῶς, ὅπου μετὰ τὰς ἐγγήσεις τῶν προσβληθέντων, ὡς ἰσχυρίζονται, ὑπὸ τοῦ Γραμματέως τοῦ Βορείου Εἰρηνοδικείου κ. Παπαπάνου δικηγόρου, θεωρήσαντες τὸ ζήτημα ὡς γενικὴν κατὰ τοῦ δικηγορικοῦ σώματος προσβολὴν, ἐξέλεξαν τριελῆ ἐπιτροπὴν δικηγόρων, ἥτις θὰ ἐπιδιώξῃ τὴν ἐκ μέρους τοῦ κ. Παπαπάνου ἱκανοποίησιν τῶν προσβληθέντων.

ΠΩΣ ΚΡΙΝΕΤΑΙ ΕΝ ΑΡΘΡΟΝ ΤΟΥ "ΝΕΟΥ ΑΣΤΕΩΣ,,

'Η «Πολιτικὴ 'Ανταπόκρισις» τῆς Βιέννης δημοσιεύουσα εἰς ἓν ἐκ τῶν τελευταίων της φύλλον τὸ ἄρθρον τοῦ «Νέου "Αστεως» περὶ τῆς Μακεδονικῆς ἀμύνης καὶ τῆς συνεπείᾳ αὐτῆς θέσεως τοῦ 'Ελληνισμοῦ ἀπέναντι τῆς κοινῆς γνώμης τῆς Εὐρώπης, χαρακτηρίζει αὐτὸ ὡς «σύμπτωμα νέων σκέψεων αἱ ὁποῖαι ἀρχίζουν νὰ ἐπικρατοῦν μεταξὺ τῶν 'Ελλήνων».

ρωγμαί των ἔτριζον καὶ ἐπλατύνοντο εἰς πᾶσαν παλινδρόμησιν τοῦ ἀνέμου. Οἱ ὀλίγοι ἐκεῖνοι δεσμοὶ οἵτινες καθίστων εὐχερῆ τὴν ἐργασίαν, τὴν καθίστων ἐπίσης ἐπικίνδυνον. Τὸ πᾶν ἠδύνατο νὰ καταρρεύσῃ συγχρόνως ὑπὸ τὸν Γιλλιάτ.

Ἡ θύελλα ἔφθανεν εἰς τὴν μεγίστην της ἔνστασιν. Ἡ τριχυμία ἀπὸ τρομερᾶς κατέστη φρικαλέα. Ἡ παραφορὰ τῆς θυέλλης μετεδόθη καὶ εἰς τὸν οὐρανόν. Ἡ νεφέλη μέχρι τότε ὑπῆρξε κυρίαρχος, ἐφαίνετο ἐκτελοῦσα ὅ,τι ἤθελε ἔδιδε τὴν ὥθησιν, ἐξεμάνιζε τὰ κύματα, τηροῦσα αὐτὴ ἀνεξήγητόν τινα φωτεινότητα ἀπαισίαν. Κάτω ἦτο ἡ παραφροσύνη, ἐπάνω ἡ ὀργή. Ὁ οὐρανὸς εἶνε ἡ πνοή, ὁ ὠκεανὸς εἶνε ἀφρὸς μόνον. Ἐκ τούτου ἡ ἐξουσία τοῦ ἀνέμου. Ἡ θύελλα εἶνε πνεῦμα. Ἐντούτοις ἡ μέθη τῆς ἰδίας ἀπωτῆς φρίκης τὴν συνετάραξε. Δὲν ἦτο

Ο ΤΗΛΕΓΡΑΦΟΣ ΤΗΣ ΠΑΤΡΙΔΟΣ

ΑΙ ΕΙΔΗΣΕΙΣ ΤΩΝ „ΚΑΙΡΩΝ" ΤΟΥ ΛΟΝΔΙΝΟΥ

ΔΙΑΨΕΥΣΙΣ ΤΟΥ ΟΙΚ. ΠΑΤΡΙΑΡΧΕΙΟΥ

ΙΔΙΑΙΤΕΡΑ ΤΗΛΕΓΡΑΦΗΜΑΤΑ ΤΗΣ „ΠΑΤΡΙΔΟΣ,

ΒΙΕΝΝΗ, 4 Δεκεμβρίου. —Κατὰ τηλεγράφημα ἐκ Κωνσταντινουπόλεως, τὸ δημοσιογραφικὸν ὄργανον τῶν Πατριαρχείων «Ἐκκλησιαστικὴ Ἀλήθεια», διαψεύδει κατηγορηματικῶς τὴν εἰς τοὺς Λονδινείους «Καιροὺς» δημοσιευθεῖσαν πρότινος ἐκ Κων)πόλεως εἴδησιν περὶ δήθεν προσβλητικῶν παρατηρήσεων τοῦ Μεγάλου Βεζύρου πρὸς τὴν σταλεῖσαν ἐκ μέρους τοῦ Οἰκουμενικοῦ Πατριαρχείου ἐπιτροπήν, ἵνα διαμαρτυρηθῇ διὰ τὰς ἀπηνεῖς καταδιώξεις τῶν Ὀρθοδόξων πληθυσμῶν ἔν τε τῇ Μακεδονίᾳ καὶ τῇ Ἀνατολικῇ Ρωμυλίᾳ.

ΩΡΑ 4η ΠΡΩΪ ΝΗ

ΜΥΣΤΙΚΗ ΣΥΝΕΔΡΙΑΣΙΣ ΤΟΥ ΜΙΚΤΟΥ ΣΥΜΒΟΥΛΙΟΥ

ΕΥΧΑΡΙΣΤΟΙ ΠΛΗΡΟΦΟΡΙΑΙ

ΒΙΕΝΝΗ, 4η πρωϊνή. — Κατὰ τηλεγράφημα ἐκ Κωνσταντινουπόλεως, χθὲς ἐγένετο συνεδρίασις τοῦ Ἐθνικοῦ Μικτοῦ Συμβουλίου. Τὰ λεχθέντα καὶ ἀποφασισθέντα ἐν τῇ συνεδριάσει ταύτῃ, ἥτις κρίνεται ὡς σοβαρωτάτη, ἐτηρήθησαν μυστικά. Φαίνεται, ὅτι ἀνεκοινώθησαν εὐχάριστοι διαβεβαιώσεις ἐκ μέρους τοῦ Σουλτάνου, ἀναγνωρίσαντος τὰ δίκαια τῆς καταδιωκομένης Ἑλληνικῆς Ὀρθοδόξου Ἐκκλησίας.

ΑΠΟΣΟΒΗΣΙΣ ΤΗΣ ΠΑΤΡΙΑΡΧΙΚΗΣ ΚΡΙΣΕΩΣ

ΒΙΕΝΝΗ, ὥρα 4 πρωϊνή. —Κατὰ τηλεγράφημα ἐκ Κωνσταντινουπόλεως ἡ παραίτησις τοῦ Πατριάρχου ἀπεσοβήθη. Ὁ σκόπελος τῆς παραιτήσεως τῆς Α.Θ.Π. παρεκάμφθη κατόπιν τῆς δηλώσεως τοῦ Μητροπολίτου Πελαγωνίας Ἰωακεὶμ Φωροπούλου ὅτι ἀποσύρει τὴν ἐν τῷ Μικτῷ Συμβουλίῳ ὑποβληθεῖσαν πρότασίν του, ἵνα ὁ Οἰκουμενικὸς Πατριάρχης μεταβῇ χάριν ἀναπαύσεως εἰς Βαφεοχώριον, ἀφέναν τὴν διοίκησιν τῆς Ἑλληνικῆς Ὀρθοδόξου Ἐκκλησίας εἰς τὴν Ἱερὰν Σύνοδον.

ΟΔΟΣ ΑΘΗΝΑΣ 97—99
ΟΠΕΡ ΔΙΑΕΙ
ΚΑΘΑΡΟΝ ΚΕΡΔΟΣ
ΕΙΣ ΤΟΥΣ ΠΕΛΑΤΑΣ ΤΟΥ
40 ο/ο
ΟΔΟΣ ΑΘΗΝΑΣ
97—99

ΦΩΝΟΓΡΑΦΟΙ
ΣΤΑΔΙΟΥ 44
ΕΙΣ ΤΟ
„ΑΡΕΤΑΙΕΙΟΝ"

Ὀπτικά, φωτογραφικά, δίοπτρα θεάτρου, θαλάσσης, ὀφθαλμοί τεχνητοί κτλ.

ΖΩΝΑΙ ΚΟΙΛΙΑΣ

ΟΙΗΣΙΣ

σοχός ἐπὶ τῆς διασταυρώσεως τῶν τὸ σεβαστὸν κοινὸν ὡς καὶ τὴν πολυ- καὶ τὴν ἀναμενομένην πλουσιωτάτην καὶ ἀργυρῶν κοσμημάτων, ἧν ἐξε- Εὐρώπης ἐργοστάσια.
λούπας ἔχει συνδυάσει τὸ ὡραῖον μετὰ αστήματός του πάντοτε τὴν εἰλικρίνειαν.

ΣΤΑΜΑΤΗΣΑΤΕ

Ὁ διερχόμενος τὴν ὁδὸν Σταδίου ὁσονδήποτε ἀμερόληπτος καὶ ἂν εἶνε, ὁσονδήποτε βιαστικὸς καὶ ἂν εἶνε, ἀδύνατον νὰ μὴ σταματήσῃ τὸ βῆμά του καὶ νὰ μὴ παρατηρήσῃ τὰς μεγεθύνσεις τῶν φωτογραφιῶν, ἐκείνας αἵτινες εἶνε ἀνηρτημέναι ἔξωθεν τοῦ καταστήματος τοῦ κ.

ΜΙΧ. ΚΑΛΙΑΜΠΕΤΣΟΥ & Σια

Αἱ εἰκόνες εἶνε τόσον καλλιτεχνικαὶ καὶ τόσον ἐπιτυχεῖς εἰς τὴν ἀκρίβειαν τῶν φωτογραφιῶν, ὥστε εἶνε ἀδύνατον νὰ μὴ γαλβανισθῇ ὁ νοῦν παρατηρητὴς καὶ νὰ μὴ δώσῃ τὴν παραγγελίαν του.

Ἡ γιγαντιαία πρόοδος τοῦ μοναδικοῦ τούτου διὰ τὰς Ἀθήνας νεοσυστάτου καταστήματος μαρτυρεῖ προφανῶς, ὅτι τὰς εἰκόνας ἐπεξεργάζεται τελείως καὶ ἀπαραμίλλως.

Σταματήσατε λοιπὸν τὸ βῆμά σας, διαβάται καὶ ἴδετε καὶ, ἂν δυνηθῆτε, συγκρατήσατε ἑαυτοὺς ἀπὸ τοῦ νὰ μὴ ἐκλέξητε ὡς μπουναμᾶ τῶν ἑορτῶν διὰ τοὺς προσφιλεῖς σας μίαν μεγένθυνσιν φωτογραφικὴν ἀπὸ τὸ κατάστημα τοῦ κ. Μιχ. Καλιαμπέτσου καὶ Σια.

8,000

δραχμαὶ καὶ ἀτομικὴ ἐργασία ζητοῦνται πρὸς συνεταιρισμὸν εἰς ἀξιοπρεπεστάτην Βιομηχανικὴν ἐπιχείρησιν

ΚΟΙΝΩΝΙΚΗ ΚΙΝΗΣΙΣ

— Αὔριον ἑορτὴν τοῦ Ἁγ. Νικολάου δὲν ἑορτάζει οὔτε δέχεται ἐπισκέψεις ὁ ἐν Πειραιεῖ κ. Ν. Δ. Γεωργόπουλος, ξυλέμπορος.

— Δὲν ἑορτάζει ἕνεκα πένθους ὁ δικηγόρος κ. Ν. Γαλιώτης.

— Δὲν ἑορτάζει ἐπίσης ἕνεκα πένθους ὁ κ. Ν. Σκουρλίτης, δικηγόρος.

— Αὔριον δὲν ἑορτάζει ἐν Κυψέλῃ ὁ κ. Νικ. Χαριτάκης.

— Αὔριον ἑορτάζουσιν οἱ κ. κ. Ν. Ἰλαρίων, Ν. Μπογράκος καπνοπώλης καὶ Ν. Παστελῆς καφεπώλης.

— Αὔριον δὲν ἑορτάζει ὁ κ. Ν. Δ. Κωνσταντίνου ἔμπορος.

— Ἑορτάζει αὔριον ὁ κ. Ν. Παντούλιας· τῷ εὐχόμεθα ἔτη πολλά.

— Ἑορτάζει ὁ κ. Ν. Δ. Λαρεντζάκης γλύπτης. Εὐχόμεθα ἔτη πολλά. Γονίδης

— Αὔριον ἑορτὴν τοῦ Ἁγίου Νικολάου εἰς τὸ λεβεντόπαιδο Νικόλαον Γιάτσον καβάσην τοῦ Ἑλληνικοῦ προξενείου Κυδωνιῶν ἑορτάζοντα τὴν ἐπέτειον τοῦ ὀνόματός του εὔχομαι ἐκ βάθους καρδίας χρόνια πολλά.

Μ. Γ.

— Ἑορτάζει αὔριον ἐν Πειραιεῖ ὁ κ. Νικόλαος Ὀρλῶφ, ἔμπορος ναυτιλιακῶν εἰδῶν.

— Ἐπίσης ἑορτάζει ἐν Πειραιεῖ ὁ κ. Ν. Ἠλιάδης, κτηματίας.

— Δὲν ἑορτάζει ὁ κ. Ν. Ἀνδριόπουλος, ἐλεγκτὴς α' τάξεως τοῦ Τελωνείου Πειραιῶς.

— Ἑορτάζει ὁ κ. Ν. Βαλσαμῆς, μηνανικὸς ἐν Πειραιεῖ.

— Ὁ καλλίτερος καφὲς δίδεται στὸ καφεζαχαροπλαστεῖον «Στέμμα» τοῦ κ. Γ. Ἠλιοπούλου.

— **Τὸ κατάστημα τῶν κ. κ. ἀδελφῶν Ψαρρᾶ παρέλαβε πλουσιωτάτην συλλογὴν παιγνιδίων εἰς θαυμασίας ἐκτελέσεις.**

— **ΘΕΡΜΑΝΣΙΝ οἰκονομικὴν καὶ ὑγιεινὴν θὰ εὕρητε ἀπευθυνόμενοι εἰς τὸ ἐργοστάσιον ΘΕΡΜΑΣΤΡΩΝ τῶν κ. κ. ἀδελφῶν ΠΕΤΡΟΠΟΥΛΩΝ προμηθευτῶν τῆς Β. Αὐλῆς ὁδὸς Προαστείου 34—36.**

— Πρέπει νὰ ἐπισκεφθῶσι πάντες τὴν μεγάλην ἀποθήκην παιγνιδίων τῶν κ. κ. Χαροκόπου καὶ Μπάρδη, διὰ νὰ εὕρωσιν ὅ,τι εἶδον εἰς τὸ Παρίσι, εἰς τὸ Λονδῖνον καὶ λοιπὰ Εὐρωπαϊκὰ κέντρα ἐν σμικρότητι. Τὰ θέατρα τὰ εὐρωπαϊκά, τὰ ἱπποδρόμια, τὰ αὐτοκίνητα, τοὺς σιδηροδρόμους, τὰ ἀτμόπλοια, τὰς πολυτελεῖς ἁμάξας καὶ τέλος πᾶσαν τὴν εὐρωπαϊκὴν κίνησιν ἐν σμικρότητι καὶ ἀκριβείᾳ. Ὅ,τι κυρίως προκαλεῖ τὴν γενικὴν περιέργειαν εἶνε ἡ πρωτοφανὴς ἔκθεσις καλλονῶν ἀπὸ κοῦκλες παντὸς εἴδους καὶ παντὸς μεγέθους, ὡς ἐπίσης οἱ μικροὶ Ἀμερικανικοὶ κινηματογράφοι. Ἡ δὲ θαυμασία αὕτη ἔκθεσις φρουρεῖται γύρωθεν ὑπὸ σωρείας στρατιωτῶν πάντων τῶν Εὐρωπαϊκῶν σωμάτων, οἵτινες προκαλοῦσιν ἀληθῆ ἔκπληξιν διὰ τὸ ἀκριβὲς τῆς ἐκτελέσεως. Τὴν ἔκθεσιν ταύτην τῶν κ. κ. Χαροκόπου καὶ Μπάρδη ἐτίμησαν μεταξὺ τῶν πρώτων καὶ αἱ Α.Β.Υ. ἡ Πριγκήπισσα Σοφία μετὰ τῆς Μεγάλης Δουκίσσης Μαρίας, ἀγοράσασαι διάφορα παιγνίδια εἰς τοὺς μικροὺς Πρίγκηπας.

— **Ἡ «Ἐμπιστοσύνη» Ἐμ. Μπιρδάκη** Αἰόλου 85—87 εἶνε τὸ μόνον ἀδαμαντοπωλεῖον τῆς ὁδοῦ Αἰόλου διακρινόμενον διὰ τὸν πλοῦτόν του καὶ τὴν εἰλικρίνειάν του.

— Τὸ κομμωτήριον καὶ μυροπωλεῖον **Χ. Λεοΐδη** ἐναντι ὑπουργείου Οἰκονομικῶν καὶ ἐν τῇ ὁδῷ Νομισματοκοπείου 3, τιμώμενον πάντοτε διὰ τὴν εὐσυνείδητον ἐργασίαν, τὰ πρόσφατα εἴδη του, τὰ ἀσυναγώνιστα προϊόντα του, ὡς καὶ διὰ τὴν λογικότητα τῶν τιμῶν ἐργαζόμενον

ΤΕΛΕΥΤΑΙΑ ΩΡΑ

Η ΠΕΡΙΛΑΛΗΤΟΣ ΣΥΝΕΝΤΕΥΞΙΣ ΤΟΥ ΒΕΖΥΡΟΥ ΜΕ ΤΟΝ ΠΑΤΡΙΑΡΧΗΝ

ΑΙ ΑΝΑΚΡΙΒΕΙΑΙ ΤΟΥ "ΧΡΟΝΟΥ" ΤΟΥ ΛΟΝΔΙΝΟΥ

ΑΝΑΣΤΟΛΗ ΤΩΝ ΔΗΜΟΣΙΕΥΜΑΤΩΝ

ΙΔΙΑΙΤΕΡΑ ΥΠΗΡΕΣΙΑ "ΑΚΡΟΠΟΛΕΩΣ,,

ΚΩΝΣΤΑΝΤΙΝΟΥΠΟΛΙΣ, 27 Νοεμβρίου. — Εἶνε γνωστὸν, ὅτι ἡ ἐντεῦθεν εἰς τὸν Λονδίνειον «Χρόνον» σταλεῖσα ἀνταπόκρισις περὶ τῆς περιλαλήτου συνεντεύξεως τοῦ Πατριάρχου μετὰ τοῦ Μ. Βεζύρου τὴν ἡμέραν τοῦ Βαϊραμίου, διήγειρε μυρία ὅσα σχόλια, δυσμενῆ διὰ τὸ Οἰκουμενικὸν Πατριαρχεῖον, εἰς τὰ φύλλα τοῦ Λονδινείου Ἄστεως. Ἀπ' ἀρχῆς μέχρι τέλους ἡ ἀνταπόκρισις αὕτη εἶνε ἀνακριβεστάτη.

Ὁ ἀντεπόκριτὴς τοῦ «Χρόνου» τοῦ Λονδίνου ἔγραψεν, ὅτι ὁ τόνος τοῦ Βεζύρου πρὸς τὸν Πατριάρχην κατὰ τὴν προμνησθεῖσαν συνέντευξιν, ἦτο ἀπότομος. Τοῦτο εἶνε ἀπολύτως ἀνάληθες. Ἀπὸ τὸν τόνον τοῦ Βεζύρου δὲν ἔλειπεν οὔτε ἡ ἀβρότης, οὔτε ἡ ὀφειλομένη τιμὴ πρὸς τὸ ἀξίωμα τοῦ Πατριάρχου.

Ὁ ἀνταποκριτὴς τοῦ λονδινείου «Χρόνου» ἐπιστέλλει, ὅτι ὁ Μ. Βεζύρης κατήγγειλεν εἰς τὸν Πατριάρχην πάντας τοὺς Μητροπολίτας ἐπὶ συνενοχῇ, προσθεὶς δῆθεν, ὅτι ὁ Μητροπολίτης Σερβίων καὶ Κοζάνης ὀφθαλμοφανῶς ἐνέχεται εἰς τὴν δρᾶσιν τῶν ἐν Μακεδονίᾳ ἑλληνικῶν σωμάτων! Καθ' ἃ μοὶ ἐδηλώθη ἐκ τῆς μᾶλλον αὐθεντικῆς πηγῆς, ὁ Μ. Βεζύρης δὲν κατηγόρησε πάντας τοὺς Μητροπολίτας. Κατήγγειλε μόνον τοὺς Μητροπολίτας Δράμας, Γρεβενῶν καὶ Κοζάνης, ἰδία δὲ τοὺς δύο πρώτους. Περὶ τοῦ Μητροπολίτου Σερβίων καὶ Κοζάνης δὲν ἀνέφερεν ἢ τὸ γνωστὸν γεγονός, ὅτι ἐξύβρισε δῆθεν τὸ Διοικητικὸν Συμβούλιον, ἀπὸ τοῦ ὁποίου καὶ ἀπεκλείσθη.

Ψευδέστατον ὡσαύτως τὸ ἐντεῦθεν ἀποσταλὲν εἰς τὴν «Πολ. Ἀνταπόκρισιν», ὅτι δῆθεν διὰ βεζυρικοῦ τεσκερὲ κατηγγέλθη ὁ Μητροπολίτης Κοζάνης ὡς ἐνεχόμενος εἰς τὸν φόνον τοῦ Τσακανᾶ.

Ὁ Βεζύρης ἐφρόνει καὶ φρονεῖ ὅτι ἡ ἐνοχὴ τοῦ Μητροπολίτου Δράμας καὶ τοῦ Μητροπολίτου Γρεβενῶν εἶνε ἀδιαφιλονείκητος καὶ ὅτι τοιαύτης οὔσης τῆς κυβερνητικῆς ἀντιλήψεως δὲν ἔπρεπε τὸ Πατριαρχεῖον νὰ ἐπιδείξῃ τοιαύτην πεισμονήν, ὀλιγώτερον δὲ ἔδει νὰ προσλάβῃ ὡς συνοδικὸν τὸν Μητροπολίτην Γρεβενῶν. Ὁ Βεζύρης τονίζων τότε τὴν κατὰ τῶν δύο τούτων Μητροπολιτῶν κατηγορίαν ἔλεγεν ὅτι ὑπάρχουσιν ἄλλοι ὀρθόδοξοι Μητροπολῖται ἐν Μακεδονίᾳ καθ' ὧν ἡ Ὀθ. Κυβέρνησις δὲν ἔχει κανὲν παράπονον.

Ἐν τῇ ἀνταποκρίσει τοῦ Λονδινείου ὀργάνου, ὁ Πατριάρχης παρουσιάζεται λέγων, ὅτι οἱ Ἕλληνες ἐπιτιθέμενοι κατὰ τῶν Βουλγάρων, βοηθοῦσι τὴν καταστολὴν τοῦ κινήματος καὶ διὰ τοῦτο ἐργάζονται πρὸς τὸ συμφέρον τῆς Τουρκίας, εἰς ὅπερ δῆθεν ὁ Βεζύρης ἀπήντησεν ὅτι τοῦτο εἶνε παραλογισμὸς, ὅτι τὸ Πατριαρχεῖον ὑποστηρίζει τὰς συμμορίας μετὰ τῶν σωβινιστικωτέρων στοιχείων τῶν Ἀθηνῶν, καὶ ὅτι τὸ κίνημα τοῦτο κερδοσκοποῦν προκαταβολικῶς ἐπὶ τοῦ διαμελισμοῦ τοῦ τουρκικοῦ Κράτους, εἶνε ἐπαναστατικὸν κίνημα διευθυνόμενον κατὰ τῆς ἀκεραιότητος τῆς Αὐτοκρατορίας. — Ψευδέστατον. Ὁ Πατριάρχης, οὐ μόνον ἐν τῇ διαλέξει ταύτῃ ἀλλὰ καὶ ὁσάκις ἄλλοτε συνηντᾶτο μετὰ τοῦ Μ. Βεζύρου ἢ μετ' ἄλλων ὑπουργῶν ἢ καὶ πρεσβευτῶν, ἐθεώρει ὑπέρτατον αὐτοῦ καθῆκον, ν' ἀποκρούῃ μετὰ σθένους τὴν ἀδίκως ταύτην ἐξενεγκομένην κατηγορίαν κατὰ τοῦ Πατριάρχου καὶ συλλήβδην κατὰ τῶν ὀρθοδόξων ἀρχιερέων τῆς Μακεδονίας ὅτι δῆθεν ἐνέχονται εἰς τὴν δρᾶσιν τῶν ἐν Μακεδονίᾳ Ἑλληνικῶν σωμάτων ὑποστηρίζων τὴν ἀρχὴν ὅτι τὸ Οἰκουμενικὸν Πατριαρχεῖον καθ' ὃ εἶχεν ἐκκλησιαστικὸν καὶ πολιτικὸν καθῆκον μετὰ στοργὴν φυλάσσει ἐκεῖ τὴν θέσιν καὶ τὸ ἔδαφος αὐτοῦ.

Ὁ «Λονδίνειος Χρόνος» ἔγραψεν ὅτι ὁ Μ. Βεζύρης εἶπε δῆθεν κατὰ τὴν ἱστορικὴν διάλεξιν τοῦ Βαϊραμίου πρὸς τὸν Πατριάρχην ὅτι ἡ Τουρκία ἔχει ἀπόφασιν νὰ τηρήσῃ ἀρίστας σχέσεις μετὰ τῆς Ρουμανίας καὶ νὰ συνδιαλλαγῇ μετὰ τῆς Βουλγαρίας.

ΠΟΙΑ Η ΑΛΗΘΕΙΑ

Ἐξ ὅλων τῶν ἀνωτέρω περὶ σχέσεων καὶ τὰ λοιπὰ τὸ μόνον εἶνε ἀληθὲς, ὅτι ὁ Βεζύρης εἶπε τῷ Πατριάρχῃ ὅτι ἡ Ὀθ. Κυβέρνησις δὲν δύναται ν' ἀνεχθῇ τὴν στάσιν, τὴν ὁποίαν τὸ Πατριαρχεῖον τηρεῖ πρὸς βλάβην τῶν σχέσεων τῆς Αὐτοκρατορίας μετὰ τῆς Ρουμανίας καὶ Βουλγαρίας. Εἰς ταῦτα ἐδόθη ἡ ἀπάντησις ὑπὸ τοῦ Πατριάρχου ὅτι τὸ Πατριαρχεῖον οὐδένα λόγον ἔχει ν' ἀντιστῇ εἰς τὸ φρόνημα καὶ τὴν πολιτικὴν τῆς κυβερνήσεως, δικαιοῦται ὅμως καὶ αὐτὸ νὰ φυλάσσῃ τὰ ἑαυτοῦ δίκαια.

Ὁ Βρεττανὸς ἀνταποκριτὴς ἔγραψεν, ὅτι εἶπε δῆθεν τῷ Πατριάρχῃ ὁ Βεζύρης, ὅτι ἐὰν ἡ Α.Θ.Π. ἀδυνατῇ νὰ ἐνασκήσῃ τὴν ἐκκλησιαστικὴν ἐπιρροὴν, ὅπως τεθῇ τέρμα εἰς τὸ κίνημα τοῦτο, δὲν θὰ δυσκολευθῇ νὰ δεχθῇ τὴν παραίτησίν του. Ἀνακριβέστατον τοῦτο. Τοὐναντίον ὁ Βεζύρης κατέκρινε τοὺς ἀρχιερεῖς, τοὺς εἰσηγησαμένους εἰς τὴν Σύνοδον τοιαύτην πρότασιν. Ἐνδέχεται ὅμως ἐν τῇ συνειδήσει της νὰ τρέφῃ τοῦτο ἡ Ὀθ. Κυβέρνησις, φρονοῦσα ἀστηρίκτως, ὅτι ὁ διάδοχος τοῦ σήμερον Πατριαρχεύοντος θὰ εἶνε εἰδικώτερος εἰς τὴν λύσιν τῶν ἐπὶ τοῦ τάπητος σήμερον ζητημάτων.

ΚΑΙ ΑΛΛΗ ΑΝΑΚΡΙΒΕΙΑ

Ὁ ἀνταποκριτὴς τοῦ Λονδινείου ὀργάνου ἔγραψεν, ὅτι τέλος ἐπέμενεν ὁ Μ. Βεζύρης ὅπως τὸ Πατριαρχεῖον ἀπόσχῃ ἀμέσως πάσης συναφείας πρὸς τὰς συμμορίας καὶ παύσῃ ἅπαντας τοὺς ἐνεχομένους Μητροπολίτας καὶ σεβασθῇ τὰ διὰ τοῦ Ἰραδὲ εἰς τοὺς Βλάχους χορηγηθέντα προνόμια καὶ παύσῃ καταδιώκον τοὺς Βουλγάρους.

Τὰ λεχθέντα ὑπὸ τοῦ Μ. Βεζύρου μετεδόθησαν καὶ εἰς τοῦτο τὸ σημεῖον ἀνακριβῶς. Οὐχ ἧττον ὁ Πατριάρχης ἐπανέλαβεν εἰς τὸν Μ Βεζύρην, ὅτι οὐδεμίαν ἔχει ἢ θὰ ἔχῃ σχέσιν τὸ Πατριαρχεῖον μετὰ τῶν ἑλληνικῶν σωμάτων καὶ ὅτι οὐδέποτε ἐξήσκησε πίεσιν κατὰ τῶν Βουλγάρων. Οὔτε θέλει νὰ ἔχῃ αὐτοὺς εἰς τὴν δικαιοδοσίαν του. Τὸ Πατριαρχεῖον προσπαθεῖ νὰ διαφυλάττῃ μόνον ἐκείνους τοὺς χριστιανοὺς, οἱ ὁποῖοι θέλουν νὰ ἔχουν συνδεδεμένην τὴν τύχην αὐτῶν ἀναποσπάστως μετ' αὐτοῦ.

Ἐπίσης παρ' ὅλας τὰς παρατηρήσεις τὰς γενομένας κατὰ καιροὺς ὑπὲρ τῶν Ρουμανικῶν ἀπαιτήσεων τὸ Πατριαρχεῖον ἐδήλωσε καὶ ἐξακολουθεῖ ἐμμένον εἰς τὸ φρόνημά του ὅτι εἶνε αὐτῷ ἀδύνατον νὰ δεχθῇ Ρουμανικὴν κοινότητα αὐτόνομον, αὐτοδιοίκητον καὶ αὐτοεπισκοπουμένην.

Γενικώτερον δὲ τὸ Πατριαρχεῖον, εἶπεν ἐν τέλει ἡ Α.Θ. Π. τῷ Μ. Βεζύρῃ, φρονεῖ ὅτι τοιαυτεύθεν εἰς οὐδεμίαν συναχώρησιν θὰ συγκατατεθῇ ἀπέναντι τῶν ἀρπακτικῶν θελήσεων τῶν διαφόρων ἐν Μακεδονίᾳ διεκτῶν τῆς Μ. τοῦ Χριστοῦ ἐκκλησίας.

Τοιαύτη φωνογραφικῶς ἡ συνέντευξις τοῦ Μ. Βεζύρου μετὰ τοῦ Πατριάρχου κατὰ τὴν ἡμέραν τοῦ Βαϊραμίου.

Καὶ ταύτην ἀντιτάσσει τὸ Φαναριωτικὸν Πατριαρχεῖον εἰς ὅσα μὲ τόσην ἐπιπολαιότητα ἀπέστειλεν ἐντεῦθεν εἰς τὸ παγκόσμιον φύλλον ὁ Βρεττανὸς δημοσιογράφος.

Η ΑΦΙΞΙΣ ΤΟΥ ΑΓΧΙΑΛΟΥ ΕΙΣ ΤΗΝ ΚΩΝΣΤΑΝΤΙΝΟΥΠΟΛΙΝ

ΓΩΣ ΤΩ ΑΝΗΓΓΕΛΘΗ ΟΤΙ ΕΙΝΑΙ ΕΛΕΥΘΕΡΟΣ

Ο ΜΗΤΡΟΠΟΛΙΤΗΣ ΠΑΡΑ ΤΩ ΠΑΤΡΙΑΡΧΗ

ΙΔΙΑΙΤΕΡΑ ΥΠΗΡΕΣΙΑ ΤΗΣ "ΑΚΡΟΠΟΛΕΩΣ,,

ΚΩΝΣΤΑΝΤΙΝΟΥΠΟΛΙΣ, 27 Νοεμβρίου. — Σήμερον Δευτέραν, τῇ 9ῃ ὥρᾳ π. μ., ὁ Οἰκουμενικὸς Πατριάρχης ἐλάμβανε τηλεγράφημα ἐκ Μουσταφᾶ τοῦ Μητροπολίτου Ἀγχιάλου, ἀγγέλλοντος ὅτι φθάνει εἰς Βασιλεύουσαν. Πρὶν ἢ ὅμως φθάσῃ τὸ τηλεγράφημα ἐν Κων)πόλει, ὁ Μητροπολίτης Ἀγχιάλου κ. Βασίλειος κατέφθανεν εἰς τὸν σιδηροδρομικὸν σταθμὸν τοῦ Σιρκετζῆ μετὰ τοῦ ὑπηρέτου αὐτοῦ Ξενοφῶντος, χωρὶς ὑπ' οὐδενὸς νὰ προϋπαντηθῇ. Ὁ Μητροπολίτης Ἀγχιάλου ἐκ Σιρκετζῆ ἐπιβὰς ἁμάξης, κατηυθύνθη εἰς Φανάριον.

ΝΑ ΕΓΚΑΤΑΛΕΙΨΗ ΤΗΝ ΒΟΥΛΓΑΡΙΑΝ

Τὴν μεσημβρίαν τῆς προχθὲς παρουσιάσῃ πρὸ τοῦ Μητροπολίτου Ἀγχιάλου, ὅστις εὑρίσκετο ἐντὸς τοῦ κελλίου του, ὁ ἀρχιμανδρίτης τῆς βουλγαρικῆς Μητροπόλεως Σελίμνου, ὁ ὁποῖος ἀνεκοίνωσεν εἰς τὴν Α. Π., ὅτι ἐν τῇ μεγάλῃ αἰθούσῃ τῆς Μητροπόλεως ἀνέμενεν αὐτὸν ὁ Νομάρχης Πύργου καὶ ὁ Ἔπαρχος Σελίμνου ἵνα νὰ τῷ ἀναγγείλωσιν εὐχάριστον εἴδησιν.

Ὁ Μητροπολίτης Ἀγχιάλου χωρὶς νὰ χρονοτριβήσῃ συνοδευόμενος ὑπὸ τοῦ ἀρχιμανδρίτου ἐξῆλθε τοῦ κελλίου του καὶ κατηυθύνθη εἰς τὴν αἴθουσαν ἔνθα εὑρίσκετο ὁ Νομάρχης Πύργου καὶ ὁ Ἔπαρχος Σελήμνου.

Εὐθὺς τότε ὁ Νομάρχης τῷ ἀνεκοίνωσε Βουλγαριστὶ ὅτι ἔλαβε διαταγὴν ἐκ μέρους τῆς κυβερνήσεώς του καθ' ὑψηλὴν ἐπιθυμίαν τοῦ Ἡγεμόνος Φερδινάνδου νὰ τὸν ἀφήσῃ ἐλεύθερον. Ἐμμέσως εἶτα τῷ ὑπεδηλώθη ὅτι τὸ καλλίτερον θὰ εἶνε, νὰ ἐγκαταλίπῃ τὸ Βουλγαρικὸν ἔδαφος ὅσον τὸ δυνατὸν ταχύτερον. Ὁ Μητροπολίτης ἀφοῦ πρῶτον ἐξέφρασε τὴν εὐγνωμοσύνην αὐτοῦ πρὸς τὸν Ἡγεμόνα καὶ εὐχαριστίας πρὸς τὴν Κυβέρνησιν ἐδήλωσεν ὅτι εὐθὺς τὴν πρωΐαν τῆς ἐπαύριον θ' ἀναχωρήσῃ εἰς Κων)πολιν σιδηροδρομικῶς. Εἶτα ἀπεσύρθη εἰς τὸ δωμάτιόν του. Τὴν πρωΐαν τῆς χθὲς ὄχημα, τοῦ ὁποίου ἐπέβαινεν ὁ Ἔπαρχος Σελήμνου (Σλίβνο), εἷς ἀξιωματικὸς καὶ εἷς στρατιώτης ἐστάθμευσε πρὸ τῆς Μητροπόλεως.

ΑΙ ΔΙΑΘΕΣΕΙΣ ΤΟΥ ΟΧΛΟΥ

Εὐθὺς εἰδοποιηθεὶς κατῆλθεν ὁ Μητροπολίτης Ἀγχιάλου φέρων καὶ μίαν μικρὰν βαλίτσαν, τὸ μόνον πρᾶγμα, τὸ ὁποῖον εἶχεν ἀπομείνει ἐξ ὅλης τῆς περιουσίας του. Ἐπειδὴ ἦτο πολὺ πρωΐ δὲν ἐνοήθη ὑπὸ τοῦ ὄχλου ἡ διὰ μέσου τῆς πόλεως διάβασις τῆς ἁμάξης, τῆς ὁποίας ἐπέβαινε ὁ Μητροπολίτης, ὁ ἔπαρχος καὶ ὁ ἀξιωματικὸς μετὰ τοῦ στρατιώτου, ὅστις ἐκάθησε παραπλεύρως τοῦ ἁμαξᾶ· ὅτε ἔφθασαν εἰς τὸν σιδηροδρομικὸν σταθμὸν Καρμανλῆ, ὁ βουλγαρικὸς ὄχλος ἐξεδήλωσεν ἐπιθετικὰς διαθέσεις.

Ἀλλὰ λόχος στρατιωτικὸς ὅστις ἐστάθμευεν ἐκεῖ παρεκώλυε τὸ πλῆθος νὰ πλησιάσῃ πρὸς τὸν σταθμόν. Πρὶν ἢ ἡ ἁμαξοστοιχία ἀναχωρήσῃ ὀλίγαι φωναὶ ἠκούσθησαν «κάτω ὁ Ἕλλην Μητροπολίτης, κάτω τὸ Οἰκουμενικὸν Πατριαρχεῖον». Εἰς τὸν σιδηροδρομικὸν σταθμὸν Καρμανλῆ ὁ Μητροπολίτης Ἀγχιάλου ζητεῖ ἀπὸ τὸν ἔπαρχον τὴν ἄδειαν ὅπως τηλεγραφήσῃ εἰς Κων)πολιν ὅτι φθάνει. Ἀλλ' ὁ ἔπαρχος τοῦ ἀπαντᾷ ὅτι ἔχει ρητὴν διαταγὴν ἐκ μέρους τῆς Κυβερνήσεώς του ὅπως μὴ ἐπιτρέψῃ τὴν ἀποστολὴν τηλεγραφήματος ἀπὸ τὸ βουλγαρικὸν ἔδαφος.

Ἀπὸ Καρμανλῆ μέχρι Μουσταφᾶ πασᾶ ἦτο σχεδὸν μόνος. Ἐνίοτε προσήρχετο εἰς τὸ κουπαρτιμάν, ὅπου ἔμενεν, ὁ ἀξιωματικὸς ὅστις τὸν συνώδευε ἕνα ἐρωτήσῃ τὰ κατ' αὐτόν. Εἷς τινα σταθμὸν δύο Βούλγαροι ἠθέλησαν νὰ εἰσέλθουν εἰς τὸ κουπαρτιμὰν ὅπου ἦτο ὁ Μητροπολίτης. Ἀλλ' ὁ ἀξιωματικὸς ἀπηγόρευσε τὴν εἴσοδον.

Ὅτε ἔφθασαν εἰς τὸ σύνορα ἀπεχαιρέτησεν ὁ ἔπαρχος τὸν Μητροπολίτην εἰπὼν ὅτι ὀφείλει ἡ Α. Π. νὰ εὐγνωμονῇ τὸν ἡγεμόνα διὰ τὴν μεγαθυμίαν του. Εἰς τὸν τουρκικὸν σταθμὸν Μουσταφᾶ ὁ Μητροπολίτης Ἀγχιάλου ἐγένετο τὸ ἀντικείμενον ἐνθέρμων ἐκδηλώσεων ἐκ μέρους ὀθωμανῶν καὶ τινων Ἀγχιαλιτῶν προσφύγων. Αἱ ἀρχαὶ δὲν τοῦ ἐζήτησαν διαβατήριον. Ἀπὸ Μουσταφᾶ μέχρι Σερκετζῆ ἐταξείδευσεν ἐν ἡσυχίᾳ.

ΠΑΡΑ ΤΩ ΠΑΤΡΙΑΡΧΗ

Ὡς εἶπον ἀνωτέρω, ὑπ' οὐδενὸς προϋπαντήθη εἰς τὸν σιδηροδρομ. σταθμὸν Κωνσταντινουπόλεως, διότι δὲν εἶχον εἰσέτι ληφθῆ τὰ τηλεγραφήματά του. Ὁ Μητροπολίτης Ἀγχιάλου εὐθὺς ἐκ τοῦ σταθμοῦ κατηυθύνθη εἰς Φανάριον, ὅπου ἐδέχθη τὰ συγχαρητήρια τοῦ Πατριάρχου, τῶν συνοδικῶν καὶ ἑκατοντάδος λαϊκῶν.

Σημειωτέον, ὅτι δύο ἡμέρας πρὶν ἢ ἀπολυθῇ ὁ Μητροπολίτης Ἀγχιάλου ὑπεβλήθη εἰς δύο ἀνακρίσεις. Καὶ κατ' ἀμφοτέρας ἀπήντησεν ὅτι μόνον τὸ Οἰκουμενικὸν Πατριαρχεῖον δικαιοῦται νὰ τὸν ὑποβάλῃ εἰς ἀνάκρισιν.

Ἡ ἀπόφασις τῆς Βουλγαρικῆς Κυβερνήσεως νὰ ἀπολύσῃ τὸν Ἀγχιάλου εἶνε συνέπεια ἐπιμόνων διαβημάτων τοῦ Τσάρου. Τοῦτο διὰ τὴν ἱστορίαν.

Η ΔΕΥΤΕΡΑ ΑΝΑΣΤΑΣΙΣ ΤΟΥ ΑΝΑΣΤΑΣΙΟΥ ΓΕΝΝΑΔΙΟΥ

Δὲν γνωρίζομεν πῶς νὰ χαρακτηρίσωμεν τὴν φάρσαν ἡ ὁποία διὰ δευτέραν φορὰν ἐπαίχθη ὑπὸ τοῦ κυρίου ὅστις εἶχε τὴν καλωσύνην νὰ ἀναγγείλῃ εἰς τὰς ἀθηναϊκὰς ἐφημερίδας ὅτι ὁ Ἀναστάσιος Γεννάδιος ἐξέπνευσεν εἰς τὰς ἀγκάλας του. Ὡς ἐμφαίνεται ἐκ τοῦ κατωτέρω τηλεγραφήματος τὸ ὁποῖον ἐλάβομεν χθὲς, ὁ κ. Γεννάδιος ἦτο ἀσθενὴς, τὸ ὅτι δὲ δὲν ἀπέθανε πάντως ἐγνώριζεν ὁ μεταδώσας τὴν εἴδησιν, ὁ ὁποῖος διὰ νὰ πιστευθῇ ἐπρόσθεσεν ὅτι ἐξέπνευσεν εἰς τὰς ἀγκάλας του.

Τὸ τηλεγράφημα, ὅπερ ἐλάβομεν χθὲς εἰς ἀπάντησιν τηλεγραφικῆς ἐρωτήσεώς μας, ἔχει ἐπὶ λέξει ὡς ἑξῆς:

ΠΑΡΙΣΙΟΙ, 30 Νοεμβρίου. — Ἡ κατάστασις τοῦ Ἀναστασίου Γενναδίου ἐβελτιώθη.

Η ΕΠΑΝΟΔΟΣ ΤΗΣ ΒΑΣΙΛΙΣΣΗΣ

Κατὰ πληροφορίας τῶν ἀξιωματικῶν τοῦ καταπλεύσαντος χθὲς εἰς Πειραιᾶ ρωσσικοῦ ἀτμοπλοίου «Τσιχατσὼφ» ἡ Α. Μ. ἡ Βασίλισσα Ὄλγα θὰ ἐπιβῇ σήμερον τοῦ ἀτμοπλοίου «Βασίλισσα Ὄλγα» καὶ θὰ φθάσῃ εἰς Κωνσταντινούπολιν τὸ ἑσπέρας τῆς Κυριακῆς. Εἰς Πειραιᾶ θὰ φθάσῃ διὰ τῆς «Ἀμφιτρίτης» πιθανώτατα τὸ ἀπόγευμα τῆς Δευτέρας.

ΑΞΙΩΜΑΤΙΚΟΣ ΞΥΛΟΚΟΠΩΝ ΚΥΡΙΑΝ

Χθὲς περὶ τὴν 8ην μ. μ. εἰς τὴν πλατεῖαν τοῦ Κολωνακίου κάποιος ἀξιωματικὸς ἐξυλοκόπησεν ἀνηλεῶς μίαν κυρίαν τῆς ἀνωτέρας κοινωνικῆς τάξεως ἀναστατώσας ὁλόκληρον τὴν συνοικίαν. Διαρκοῦντος τοῦ ξυλοκοπήματος ἐπενέβη εἰς ὑπολοχαγὸς τοῦ πεζικοῦ, ἀλλ' ὁ ἥρως τῶν σκηνῶν τῷ ἐδήλωσεν ὅτι εἶνε συνταγματάρχης καὶ τὸν διέταξε νὰ ἀπέλθῃ.

ΙΕΡΕΥΣ ΝΕΚΡΟΣ ΥΠΟ ΝΟΙΑΙΕΓΚΛΗΜΑΤΟΣ

Πρὸ δύο ἡμερῶν ὁ ἱερεὺς τοῦ Ἁγίου Διονυσίου Ἠλίας Μαυρουδῆς ἦτο ἀσθενὴς εἰς τὴν οἰκίαν του κειμένην ἐπὶ τῆς ὁδοῦ Ἱπποκράτους ὑπ' ἀριθμὸν 99. Μὴ ἔχων δὲ κανένα ἵνα τοῦ παράσχῃ τὰς δεούσας περιποιήσεις, εὑρίσκετο κατάκοιτος ἐπὶ δύο ἡμέρας ὅτε χθὲς εὑρέθη νεκρός.

Εἰδοποιήθη πάραυτα ὁ ἀστυνόμος κ. Ἀγγελίδης, ὅστις μεταβὰς διέταξεν ἀμέσως τὴν μεταφορὰν τοῦ νεκροῦ εἰς τὸ Δον νεκροταφεῖον, συγκ[illegible]

Η ΠΡΩΤΗ

ΙΔΙΑΙΤΕΡΑ ΤΗΛΕΓΡΑΦΗΜΑΤΑ ΑΠ' ΕΥΘΕΙΑΣ ΕΚ ΒΙΕΝΝΗΣ

Η ΣΥΝΟΔΟΣ ΕΥΧΑΡΙΣΤΟΥΣΑ ΤΟΝ ΤΣΑΡΟΝ

ΒΙΕΝΝΗ, 1 Δεκεμβρίου (ὥρα 2α πρωινή). — Ἀγγέλλεται ἐκ Κων)πόλεως, ὅτι ἡ Ἱερὰ Σύνοδος ἀπεφάσισε νὰ ἐκφράσῃ τὰς εὐχαριστείας της πρὸς τὸν Τσάρον διὰ τὴν ἐπέμβασιν αὐτοῦ παρὰ τῇ βουλγαρικῇ κυβερνήσει ὑπὲρ τῆς ἀπολύσεως τοῦ Μητροπολίτου Ἀγχιάλου.

Η ΠΑΤΡΙΑΡΧΙΚΗ ΚΡΙΣΙΣ

Η ΣΗΜΕΡΙΝΗ ΣΥΝΕΔΡΙΑΣΙΣ ΤΩΝ ΣΩΜΑΤΩΝ

ΒΙΕΝΝΗ, 1 Δεκεμβρίου (ὥρα 2 πρωινή). — Ἡ Πατριαρχικὴ κρίσις ἐξακολουθεῖ, αὔριον ὅμως ὁπωσδήποτε ὁριστικῶς ἡ θέσις τοῦ Πατριάρχου, συνερχομένων τῶν Δώδεκα Σωμάτων, κατὰ τὴν ληφθεῖσαν ἐν τῇ τελευταίᾳ συνεδριάσει τῆς Ἱερᾶς Συνόδου ἀπόφασιν.

Ἐν τούτοις, κατὰ σημερινὰς τηλεγραφικὰς πληροφορίας ἐκ Κων)πόλεως, ἐπικρατεῖ πεποίθησις, ὅτι ὁ Πατριάρχης ἔχει ὑπὲρ αὐτοῦ τὴν πλειοψηφίαν.

ΑΙ ΕΛΛΗΝΟΒΟΥΛΓΑΡΙΚΑΙ ΣΧΕΣΕΙΣ

ΒΙΕΝΝΗ, 1 Δεκεμβρίου (ὥρα 2 πρωινή). — Ὁ Κατάντσωφ ἐδήλωσεν εἰς τὴν «Πολιτικὴν Ἀνταπόκρισιν» ὅτι ὁ ἐπὶ τῶν Ἐξωτερικῶν ὑπουργὸς τῆς Βουλγαρίας θὰ ἐπιζητήσῃ ν' ἀρθῶσιν αἱ παρεξηγήσεις μεταξὺ Ἑλλάδος καὶ Βουλγαρίας.

Η ΕΙΔΙΚΗ
ΘΕΡΑΠΕΙΑ ΤΗΣ ΒΛΕΝΟΡΡΟΙΑΣ

...ετ' ἀπολύτου ἐπιτυχίας ἐπιτυγχανομέ-...η διὰ τῆς Νέας Μεθόδου ἣν ἐφήρμοσεν ...ὑφηγητὴς τῆς Σιφυλιδολογίας ἐν τῷ Ἐθνικῷ Πανεπιστημίῳ

Ι. Σ. ΦΑΡΑΝΤΑΤΟΣ

...αὶ τὴν ὁποίαν ἐνέκριναν τὰ ἐν Εὐρώπῃ ...οσοκομεῖα καὶ αἱ Ἀκαδημίαι διὰ τῶν ...ενομένων ἐνταῦθα πειραμάτων, εἶνε ἡ ...όνη ἥτις τελείως ἀπαλάσσει τὸν πά-...χοντα ἐκ ταύτης.

Ἐπίσης ὁ κ. Φαραντάτος ἐφαρμόζει ...ραπείαν ἀληθῶς ἐπιστημονικὴν κατὰ ...ς Συφίλιδος, τῆς Ἀνικανότητος καὶ ...ευρασθενείας.

Θεραπεία τῶν νοσημάτων τῶν γυναι-...ν. Τὴν Στείρωσιν, τὴν ἀμηνόρροιαν, ...ς νόσους τῆς Μήτρας.

Δέχεται ἐν τῇ Κλινικῇ του ὁδὸς Ἀγ. ...ρκου 29 Β, ὄπισθεν Χρυσοσπηλαιω-...σης 9—12 καὶ 3—6.

ΠΡΟΣΚΛΗΣΙΣ

...ο Σύνδεσμος τῶν Ἑλλήνων Δημοδιδασκάλων

Συμφώνως πρὸς τὸ ἄρθρον 27 τοῦ ...ασταστικοῦ ὁρίζομεν ἡμέραν τῶν ἀρ-...ρεσιῶν τοῦ Συνδέσμου τὴν 10ην Δε-...βρίου ἐ. ἔ. (Κυριακήν).

Καλοῦνται δὲ κατὰ τὴν ἄνω ἡμέραν ...μὲν τακτικὰ μέλη τοῦ Συνδέσμου ἐν ...ἐνταῦθα 7ῃ Δημοτικῇ σχολῇ τῶν ...ένων (ὁδὸς Μακεδονίας 4) περὶ ὥραν ...μ. μ., τὰ δὲ τῶν ἐπαρχιακῶν Συλ-...ων κατὰ τὴν αὐτὴν ἡμέραν ἐν ταῖς ...αις αὐτῶν, ἵνα ἐκλέξωσι διὰ μυστικῆς ...οφορίας τὸν Πρόεδρον καὶ τὰ μέλη ...Δ. Συμβουλίου ἐκ τῶν 15 ὑποδει-...ντων.

Ἐν Ἀθήναις τῇ 29ῃ 9)βρίου 1006.

Ἀντιπρόεδρος Ὁ Γ. Γραμματεὺς ...ῷ Σ. Ξυρὸς Κωνστ. Γ. Σοάρνας

ΜΕΓΑ ΕΠΙΠΛΟΠΟΙΕΙΟΝ
...ΡΦΑΝΟΤΡΟΦΕΙΟΥ
Γ. καὶ ΑΙΚ. ΧΑΤΖΗ...ΝΕΤΑ

Ἐπιπλα παντὸς εἴδους. Ποικιλία ...ῶν **ἐπιπλοστρωσίας** (ταπετσα-...). **Ἐργασία** καλλιτεχνική, **τε-...ότης** ἠγγυημένη, **ποιότης** ὑλι-...ν ἐξαίρετος. Τιμαὶ ὡρισμέναι καὶ ἀ-...γώνιστοι. Τὰ κέρδη μικρὰ **ὑπὲρ ...ν ὀρφανῶν.**

...ΛΕΚΤΡΟ-ΘΕΡΑΠΕΥΤΗΡΙΟΝ
ΠΡΑΠΟΠΟΥΛΟΥ

Ἀρτι ἀφιχθέντος ἐκ Παρισίων

Τὸ μόνον ἐν Ἑλλάδι

...ρικὰ	*Ὄγκοι διάφοροι*
...ραλγίαι	*Ρευματισμοὶ*
...θριτικὰ	*Παραλύσεις*
...ορροΐδες	*Δερματικὰ καὶ*
...ρο-στομαχο-...ρδικὰ	*Μεταδοτικὰ Νο-σήματα.*
...κίνος	

ΘΕΡΑΠΕΥΟΝΤΑΙ ΤΕΛΕΙΩΣ

...τῶν Νέων Ἠλεκτρικῶν Μηχανημά-...των, Ἀκτίνων Ραϊτγκεν καὶ τοῦ Ἠλεκτρικοῦ Μασσάζ.

Ἐπιληψία διὰ τῆς Πραποπουλί-...ης καὶ ἡ Σύφιλις διὰ τῆς Ἀντισυφιλιδίνης

...ιτέρα καὶ σύντομος θεραπεία Ἀνικανότητος καὶ Ἐκσπερ-ματώσεων.

...χεται ἐπισκέψεις τὰς ὥρας 10—21 ...4—5 1)2 μ. μ. — **ΟΔΟΣ ΠΕΡΙΚΛΕΟΥΣ ...46.** (Πλησίον Ρόμβης).

'ΑΣΟΜΑ.

...ρογχικὸν καὶ νευρικόν. Χρονία ...χίτις μετ' ἐπιμόνου βηχός. Θε-...ία τελεία καὶ διαρκὴς διὰ τοῦ ...ευθέντος

ΕΛΙΞΗΡΙΟΥ ΑΡΝΑΛΔΗ

...στώμενον ὑπὸ τῶν μᾶλλον διακε-...ένων ἰατρῶν.

"ΒΗΞ."

...ικὸς καὶ κοκκῖτις θεραπεύεται διὰ **Ἐγχυλίσματος Κατραμίου**

ΑΡΝΑΛΔΗ

Ἐνδιαφέρουσαι πιστοποιήσεις ἀτό-...ν θεραπευθέντων ἀποστέλλονται ἅμα ...αἰτήσει. Ἀποτανθήτω πρὸς τὸν ἐν ...θήναις ἔχοντα παρακαταθήκην κ. **...ομπήϊον Σακκάνην**, Ὁδὸς Χρι-...οπούλου (πλησίον Καπνικαρέας).

...ΟΟ ΔΡΑΧΜΩΝ;

ΤΗΣ ΗΜΕΡΑΣ

ΝΕΑ ΚΑΤΟΡΘΩΜΑΤΑ ΤΟΥ ΣΕΪΦΟΥΛΑΧ

ΠΩΣ ΕΞΟΡΙΣΕ ΤΡΕΙΣ ΕΛΛΗΝΑΣ

ΠΟΛΕΜΟΣ ΚΑΤΑ ΤΗΣ ΒΙΟΜΗΧΑΝΙΑΣ

ΙΔΙΑΙΤΕΡΑ ΥΠΗΡΕΣΙΑ ΤΗΣ "ΑΚΡΟΠΟΛΕΩΣ,,

ΙΩΑΝΝΙΝΑ, 26 Νοεμβρίου. — Αἱ ὅλως ἀδικαιολόγητοι καὶ ἀνεξήγητοι τρομοκρατικαὶ διαθέσεις τοῦ Γ. Διοικητοῦ Ἰωαννίνων Σεϊφουλλὰχ Πασᾶ, μετά τινα διακοπὴν, ἐπανήρχισαν. Ὡσεὶ μὴ ἤρκουν, ὅτι λειτουργοὶ τῆς χριστιανικῆς λατρείας, ἐν οἷς καὶ ὁ ἱεροκῆρυξ Ἰωαννίνων ἀρχιμανδρίτης Κ. Θωμαΐδης, καὶ ἄλλοι φιλήσυχοι πολῖται διατελοῦσιν ἀπὸ πολλῶν μηνῶν ἐγκάθειρκτοι εἴτε πρὸς ἀδικαιολόγητον, ἐπαναλαμβάνομεν, ἐκφοβισμὸν τοῦ νομιμόφρονος καὶ φιλησύχου λαοῦ, οἷος ὁ Ἠπειρωτικὸς, εἴτε καὶ πρὸς πρόφασιν ἀρχυρολογικὴν, πρὸ τριῶν ἡμερῶν συνελήφθησαν ἄνευ οὐδεμιᾶς ἀφορμῆς σοβαρᾶς τρεῖς ἐμπορορράπται, οἱ Ἀναστ. Δάτσης καὶ οἱ δύο ἀδελφοὶ Παγκράτιοι, διότι μετ' ἄλλων συναδέλφων συνέλαβον τὸ σχέδιον τῆς ἱδρύσεως συντεχνίας ραπτῶν! Τοῦτο ἐχαρακτηρίσθη ὑπὸ τῶν καταγγειλάντων αὐτοὺς, ὅτι ὑπέκρυπτε τὴν συλλογὴν χρημάτων ὑπὲρ τοῦ ἐθνικοῦ στόλου ἢ ὑπὲρ ἄλλου τινὸς ἐθνικοῦ σκοποῦ, ψευδέστατα καὶ συκοφαντικώτατα. Οἱ τρεῖς λοιπὸν οὗτοι φιλήσυχοι ἄνθρωποι καὶ ἐργατικοὶ βιοπαλαισταὶ συλληφθέντες, ἄνευ οὐδεμιᾶς δικαστικῆς ἀποφάσεως καὶ πολλῶν διατυπώσεων, ἀπεστάλησαν ὑπὸ τοῦ Βαλῆ Σεϊφουλλὰχ εἰς ἐξορίαν, οἱ μὲν δύο ἀδελφοὶ Παγκράτιοι εἰς Βεράτιον, ὁ δὲ Ἀναστάσιος Δάτσης εἰς Πρέβεζαν. Ἡ λύπη καὶ ἡ ἀπόγνωσις ὁλοκλήρου τῆς πόλεως Ἰωαννίνων εἶνε ἀνώτεραι πάσης περιγραφῆς.

ΤΑ ΕΒΑΛΕ ΚΑΙ ΜΕ ΤΗΝ ΒΙΟΜΗΧΑΝΙΑΝ

Ἕτερον ἐπεισόδιον, ὅπερ ἀποδεικνύει ἐπίσης τὴν συστηματικὴν καταδίωξιν τοῦ ἑλληνικοῦ στοιχείου, εἶνε καὶ τὸ ἑξῆς. Ἡ μόνη ὁπωσδήποτε ὑπάρχουσα βιομηχανία ἐν Ἠπείρῳ εἶνε ἡ τυροποιία εἰ καὶ ἀτελὴς καὶ εἰς πρωτογενῆ κατάστασιν. Μόλα ταῦτα γίνεται σπουδαία ἐξαγωγὴ τυροῦ (μανουρίου) πρωτίστως εἰς τὴν Ἰταλίαν καὶ κατὰ δεύτερον λόγον εἰς Ἀμερικὴν καὶ Μάλταν σημειωτέον, ὅτι τὸ ἐμπόριον τοῦτο εὑρίσκεται ἀποκλειστικῶς εἰς χεῖρας ἑλληνικάς. Ἄγνωστον πῶς ἐμπνευσθεὶς ὁ ἐξοχώτατος Σεϊφουλλὰχ διώρισεν ἐπιτροπὴν ἐξ ἰατρῶν 3 Τούρκων καὶ δύο ἄλλων ἑνὸς ρωμουνίζοντος καὶ ἑνὸς Ἑβραίου, ὅπως ἀποφανθῶσιν, ἐὰν αἱ ἐν Ἰωαννίνοις ἀποθῆκαι τοῦ τυροῦ τῶν ἐμπόρων, δὲν ἦσαν ἐπιβλαβεῖς εἰς τὴν δημοσίαν ὑγείαν. Οἱ ἰατροὶ λοιπὸν οὗτοι συμφώνως πρὸς τὰς ἃς εἶχον λάβει διαταγὰς, ἀπεφάνθησαν εὐσυνειδήτως περὶ τοῦ ἐπιβλαβοῦς τῶν ἀποθηκῶν.

Συνεπείᾳ δὲ τῆς ἐπιβεβλημένης ταύτης ἰατρικῆς γνωμοδοτήσεως, ἐξεδόθη διαταγὴ, δι' ἧς ἀπαγορεύεται ἡ ἀποθήκευσις τυρῶν ἐντὸς τῆς πόλεως, οἱ δὲ ἔμποροι ὀφείλουσι νὰ ἀποθηκεύωσιν αὐτοὺς ἐκτὸς τῆς πόλεως εἰς ἀπόστασιν μιᾶς ὥρας ἀπὸ ταύτης. Εἶνε δὲ γνωστὸν ποία εἶνε ἡ ἐν Ἠπείρῳ δημοσία ἀσφάλεια καὶ ἐὰν ἑπομένως δύνανται νὰ κατασκευασθῶσιν ἐκτὸς τῶν Ἰωαννίνων ἀποθῆκαι. Ἡ διαταγὴ δὲ αὕτη ἰσοδυναμεῖ ἀπεριφράστως πρὸς τελείαν ἀπαγόρευσιν τοῦ ἐμπορίου τοῦ τυροῦ.

Ἐνῷ δὲ τρομοκρατεῖται, καταδιώκεται ὁ δυστυχὴς οὗτος λαὸς, φορολογεῖται ἀπανθρώπως διὰ τακτικῶν καὶ ἐκτάκτων φόρων. Ἐντὸς τοῦ μηνὸς ἐφορολογήθημεν δὶς διὰ παραστάσεως θεατρικῆς (παραγκιὸζ περντὲ) καὶ δὶς ἤδη προσεκάλεσεν ὁ Δήμαρχος τοὺς πολίτας, ὅπως τοὺς φορολογήσῃ ὑπὲρ τῶν ὑπομανικῶν σχολείων καὶ χριστιανικῶν φυλακῶν.

Η ΚΡΗΤΙΚΗ ΣΥΝΕΛΕΥΣΙΣ ΠΡΟΣ ΤΗΝ ΒΟΥΛΗΝ

Τὸ τηλεγράφημα τῆς Κρητικῆς συνελεύσεως, ὅπερ ἀνεγνώσθη χθὲς εἰς τὴν Βουλὴν ἔχει ὡς ἑξῆς:

Πρόεδρον Βουλῆς
Ἀθήνας

Ἡ δευτέρα Συντακτικὴ τῶν Κρητῶν Συνέλευσις διεκπεραιώσασα τὸ ἔργον αὐτῆς, τὴν ψήφισιν Συντάγματος φιλελευθέρου καὶ κοινοβουλευτικοῦ, πέμπει δι' ἐμοῦ εἰς ὑμᾶς καὶ λοιπὰ ἀξιότιμα μέλη τῆς Βουλῆς τοῦ Ἐλευθέρου Βασιλείου τὸν ἀδελφικὸν αὐτῆς ἀσπασμόν.

Εἴθε ταχέως ἡ διψῶσα τὴν ἐθνικὴν αὐτῆς ἀποκατάστασιν Κρήτη νὰ τύχῃ τοῦ ποθουμένου, συνεδρευόντων καὶ βουλευομένων μεθ' ὑμῶν τῶν ἐκλεκτῶν της.

Μιχελιδάκης
Πρόεδρος

ΤΑ ΥΠΟΜΝΗΜΑΤΑ ΤΩΝ ΑΛΕΥΡΟΒΙΟΜΗΧΑΝΩΝ

Η ΑΠΑΝΤΗΣΙΣ ΤΟΥ κ. ΘΕΟΤΟΚΗ

Ὡς παρὰ τῶν μελῶν τῆς ἐκ τῶν ἀλευροβιομηχάνων Ἑλλάδος ἐμάθομεν, δὲν εἶνε ἀκριβὲς τὸ γραφὲν χθὲς ὑπό τινων πρωϊνῶν ἐφημερίδων ὅτι ὁ κ. Πρωθυπουργὸς ἐθεώρησεν οὐχὶ δικαίας τὰς παραστάσεις των· ἀπ' ἐναντίας λίαν εὐμενῶς ἤκουσε τὰ ἐπιχειρήματά των, εὗρε δὲ δικαίους καὶ ἰσχυροὺς τοὺς λόγους τῆς προστασίας τῆς βιομηχανίας τῶν ἀλεύρων.

Περὶ ὑπερτιμήσεως τοῦ ἄρτου δὲν ἔγεινε λόγος καθότι δὲν πρόκειται περὶ αὐτοῦ· τὸ μόνον τὸ ὁποῖον ζητεῖται διὰ τοῦ ὑπομνήματος εἶνε ὁ περιορισμὸς εἰσαγωγῆς ξένων ἀλεύρων καὶ ἰδίως τῶν βουλγαρικῶν, διὰ νὰ δύνανται νὰ ἔχωσι κατανάλωσιν καὶ παραγωγὴν οἱ ἐν Ἑλλάδι ἀτμόμυλοι ἐπαρκῆ διὰ νὰ ζήσωσι.

Η ΦΟΡΟΛΟΓΙΑ ΤΩΝ ΑΛΕΥΡΩΝ

ΖΑΚΥΝΘΟΣ, 30 Νοεμβρίου.—Ἐπιδοκιμάζομεν τὴν αὔξησιν τῆς φορολογίας τῶν ξενικῶν ἀλεύρων, καθόσον

ΑΠΕΙΛΗΤΙΚΑΙ ΕΠΙΣΤΟΛΑΙ ΠΡΟΣ ΤΟΝ ΥΠΟΥΡΓΟΝ ΤΗΣ ΠΑΙΔΕΙΑΣ

Πρὸς τὸν ὑπουργὸν τῆς Παιδείας κ. Στεφανόπουλον ἀπεστάλησαν ταὐτοχρόνως δύο ἀπειλητικαὶ ἐπιστολαί. Διὰ τῶν ἐπιστολῶν τούτων οἱ γράφοντες ἀνακοινοῦσιν, ὅτι ἐγένετο μυστικὴ συνεδρίασις πολλῶν μελῶν τοῦ ἐν Ἀθήναις Διδασκαλικοῦ Συνδέσμου, κατὰ τὴν ὁποίαν ἀπεφασίσθη ὅπως ἀνατεθῇ εἰς ἕνα ἐξ αὐτῶν νὰ...φονεύσῃ! τὸν ὑπουργὸν τῆς Παιδείας, ἂν δὲν ἀποσύρῃ τὸ καταρτισθὲν νομοσχέδιον, διὰ τοῦ ὁποίου ὑποβιβαζομένων τῶν δημοτικῶν σχολείων, ὑποβιβάζεται καὶ ὁ βαθμὸς τῶν ἐν αὐτοῖς ὑπηρετούντων δημοδιδασκάλων.

Πιστεύεται, ὅτι πρόκειται περὶ φάρσας.

ΟΙ ΕΝ ΠΑΡΙΣΙΟΙΣ ΑΓΩΣΕΣ ΤΗΣ ΟΠΛΟΜΑΧΗΤΙΚΗΣ

Ὑπέβαλον χθὲς δηλώσεις ὅπως συμμετάσχουν εἰς τοὺς τελουμένους τὴν 6ην καὶ 7ην Ἰανουαρίου ἐν Παρισίοις ἀγῶνας ὁπλομαχητικῆς, οἱ κ. κ. Μηλιώτης ταγματάρχης καὶ ὑπασπιστὴς τοῦ Βασιλέως, Ζυμβρακάκης ὑπολοχαγὸς, Κορδογιάννης ἀνθυπολοχαγὸς τοῦ πεζικοῦ, Πετρόπουλος ὑπολοχαγὸς τοῦ πυροβολικοῦ Ράλλης ἀνθυπίλαρχος, Πιερρᾶκος ἴλαρχος καὶ Καράκαλος ὑπολοχαγὸς τοῦ πυροβολικοῦ.

Μεταξὺ τῶν ἀνωτέρω θὰ ἐνεργηθῇ τὴν 15 Δεκεμβρίου προκριματικὸς ἀγὼν ἐν τῇ Ἀθηναϊκῇ Λέσχῃ ἐπὶ παρουσίᾳ τοῦ Διαδόχου, τρεῖς δὲ οἱ πλέον ἱκανοὶ θὰ ἀποσταλοῦν εἰς Παρισίους.

ΤΟ ΠΑΤΡΙΑΡΧΙΚΟΝ ΖΗΤΗΜΑ

Εἰς μίαν συνέντευξίν του ὁ διαπρεπὴς ἱστορικὸς μας κ. Π. Καρολίδης διετύπωσε κατὰ τρόπον θετικὸν καὶ σαφῆ, ὡς πάντοτε, τὰς γνώμας του περὶ ἀλαξοπατριαρχείας καὶ τὰ σχετικὰ ταύτης. Ὁ κ. Καρολίδης εἰς τὸ τελικόν του συμπέρασμα εἶνε ὑπὲρ διατηρήσεως τοῦ καθεστῶτος εἰς τὰ Πατριαρχεῖα. Διότι πᾶσα ἄλλη λύσις δὲν θὰ ὠφέλει εἰς τίποτε ἐφ' ὅσον περὶ προσφυγῆς εἰς ἡρωϊκὰ φάρμακα δὲν πρόκειται. Εἶνε δὲ καὶ ἡ χρησιμοποίησις αὐτῶν σήμερον σχεδὸν ἀδύνατος, διότι καὶ τὰ πρόσωπα τὰ ἀναγκαῖα πρὸς τοῦτο λείπουν ἢ δὲν δύνανται νὰ χρησιμεύσουν, τὰ πράγματα δὲ εἶνε πολὺ διάφορα σήμερον παρὰ πρὸ δεκαπενταετίας. Καὶ συμφωνοῦμεν πληρέστατα μὲ τὰς γνώμας τοῦ διαπρεποῦς ἡμῶν καθηγητοῦ.

πιθανὸν τὴν φορὰν τῆς ἐχθρικῆς πρὸς τὴν μεγάλην Ἐκκλησίαν στάσεως τῆς τουρκικῆς Κυβερνήσεως, ἡ ὁποία δὲν λησμονεῖ, ὅτι αἱ περιστάσεις ἐν τῇ Ἀνατολῇ εἶνε πολὺ μεταβληταὶ καὶ ὅτι συμφέρει τῆς Τουρκίας εἶνε νὰ μὴ ἐξωθῇ τὰ πράγματα εἰς ἀδιέξοδον. Εὐτυχῶς δὲ συμπτώματα τοιαύτης στροφῆς παρετηρήθησαν ἤδη καὶ ὑπάρχει ἡ ἐλπὶς νὰ ἴδωμεν αὐτὰ λαμβάνοντα ἐντονώτερον χαρακτῆρα εἰς τὸ μέλλον.

ΕΞΕΓΕΡΣΙΣ ΤΩΝ ΥΠΟΔΗΜΑΤΟΠΟΙΩΝ

Εἰς μεγάλην συγκίνησιν καὶ ταραχὴν εὑρίσκονται ἀπὸ τῆς χθὲς οἱ ὑποδηματοποιοὶ, γνωσθέντος, ὅτι ἡ κυβέρνησις παρήγγειλεν εἰς τὴν Ἀγγλίαν καὶ ἑτέρας 40 χιλιάδας ἀρβυλῶν, καὶ ὅτι ἔκλεισε συμφωνίαν διὰ τρία ἔτη, ἵνα κατασκευάζῃ ἐκεῖ ἀνὰ πᾶν ἔτος 40 χιλιάδας, καὶ μετὰ τιμῆς κατὰ πολὺ ἀνωτέρας ἢ ὅσον στοιχίζουσιν ἐνταῦθα. Καὶ τοῦτο χωρὶς κἂν εἰδοποιήσεως, ὅτι κηρύσσονται ἔκπτωτοι οἱ ἐνταῦθα ἐργολάβοι καταστηματάρχαι τῆς ὁδοῦ Σταδίου ὑποδηματοποιοί. Οἱ δὲ τεχνῖται, (διότι αὐτοὺς ἀφορᾷ πλέον τὸ ζήτημα) σκοποῦσιν, ἵνα ὅλοι ἐν σώματι διὰ διαδηλώσεως καὶ ἐκκλήσεως πρὸς τοὺς ὑποδηματοποιοὺς τοῦ κράτους παρακαλέσωσι τὴν Βουλὴν καὶ τὸν βασιλέα, ὅπως ἀνασταλῇ ἡ παραγγελία, διότι θέλουσι στερηθῇ καὶ αὐτοῦ τοῦ ἐπιουσίου ἄρτου, καὶ διότι ἡ ἐργασία γίνεται καὶ ἐδῶ καλή. Λέγεται δὲ καὶ τοῦτο, ὅτι πρόσωπα οἰκεῖα ὑπουργῶν τινῶν ἀνέλαβον τὴν ἐργασίαν εἰς τὸ ἐξωτερικόν. Καὶ ἂν τὸ τοιοῦτον ἀληθεύῃ, χαῖρε, θεὰ συναλλαγὴ, διότι κατέστησες τὴν Ἑλλάδα λειβάδιον ὀλίγων.

ΤΗΛΕΓΡΑΦΗΜΑΤΑ

ΑΘΗΝΑΪΚΟΥ ΠΡΑΚΤΟΡΕΙΟΥ

Ὁ χωρισμὸς ἐν Γαλλίᾳ

ΠΑΡΙΣΙΟΙ, 30 Νοεμβρίου.—Ἡ ἐκκένωσις τῶν ἐπισκοπείων καὶ σεμιναρίων ἤρχισε. Μέχρι τοῦδε οὐδὲν σοβαρὸν ἐπεισόδιον ἐσημειώθη.

Ὁ γαλλικὸς προϋπολογισμὸς

ΠΑΡΙΣΙΟΙ, 30 Νοεμβρίου.—Ἡ Βουλὴ ἐψήφισε τὸν προϋπολογισμὸν τοῦ ὑπουργείου τῶν Ἐξωτερικῶν.

Ἐπικύρωσις τῶν ἐγγράφων Ἀλγεσίρας

ΒΑΣΙΓΚΤΩΝ, 30 Νοεμβρίου.—Ἡ Γερουσία ἐπεκύρωσε τὰ ἔγγραφα τῆς συνελεύσεως τῆς Ἀλγεσίρας.

Ἡ ἐπανάστασις ἐν Ρωσσίᾳ

ΠΕΤΡΟΥΠΟΛΙΣ, 30 Νοεμβρίου.—Ἐκ τῶν διαφόρων σημείων ἀγγέλλεται, ὅτι ἡ ἐπαναστατικὴ κίνησις γίνεται ὁλονὲν ζωηροτέρα.

Ἀνάγκη νέων πλοίων

ΒΟΥΔΑΠΕΣΤΗ, 30 Νοεμβρίου.—Ἡ ἐπιτροπὴ τοῦ προϋπολογισμοῦ ἐψήφισε τοὺς συνήθεις προϋπολογισμοὺς τοῦ στρατοῦ καὶ τοῦ ναυτικοῦ. Ὁ ναύαρχος Μοντεκουκοῦλι ζωηρῶς ὑπεστήριξε τὴν ἐπείγουσαν ναυπήγησιν ἰσχυροτάτων πλοίων.

Διαμαρτυρία τοῦ Βατικανοῦ

ΡΩΜΗ, 30 Νοεμβρίου.—Τὸ Βατικανὸν ἀνεκοίνωσεν εἰς τὰς ἐφημερίδας διαμαρτυρίαν κατὰ τῆς γενομένης ὑπὸ τῆς Γαλλικῆς Κυβερνήσεως παραβιάσεως τῶν ἀρχείων τοῦ πράκτορος Μοντανίνι.

Βεβαιοῦται, ὅτι τὸ Βατικανὸν προετοιμάζει διαμαρτυρίαν, ἣν θὰ ἀπευθύνῃ πρὸς τὰς Δυνάμεις.

Ὁ Μακεδονικὸς προϋπολογισμὸς

ΚΩΝ)ΠΟΛΙΣ, 30 Νοεμβρίου.—Τὸ Συμβούλιον τοῦ Δημοσίου Ὀθωμανικοῦ Χρέους ἀπεδέχθη πρότασιν ὁρίζουσαν ὅτι ἡ Πύλη, ἐν περιπτώσει ἀνάγκης, θὰ δύναται νὰ διαθέτῃ ἐτησίως ὑπὲρ τοῦ εἰδικοῦ προϋπολογισμοῦ τῆς Μακεδονίας 250 χιλιάδας λίρας. Ὅλοι οἱ ξένοι ἀντιπρόσωποι εἰς τὸ συμβούλιον τοῦ Χρέους, ἐξαιρέσει τοῦ Ἄγγλου, ἀπεδέχθησαν τὴν πρότασιν ταύτην.

Ἀπάντησις εἰς Βασιλ. λόγον

ΒΟΥΚΟΥΡΕΣΤΙΟΝ, 30 Νοεμβρίου. Ἡ Ρουμανικὴ Βουλὴ ἐψήφισε παμψηφεὶ τὴν ἀπάντησιν εἰς τὸν Βασιλικὸν λόγον.

Ἀντικατάστασις καλογήρων

ΠΑΡΙΣΙΟΙ, 30 Νοεμβρίου.— Ἡ Βουλὴ ἀπεδέχθη πρότασιν περὶ τῆς βαθμιαίας ἀντικαταστάσεως τῶν ἀνὰ τὴν Ἀνατολὴν καλογηρικῶν Σχολῶν διὰ λαϊκῶν τοιούτων.

Ρῆξις τῶν δύο Βουλῶν

ΛΟΝΔΙΝΟΝ, 30 Νοεμβρίου.—Ἡ Βουλὴ ἀπέρριψε διὰ ψήφων 416 ἐναντίον 107 πάσας συλλήβδην τὰς τροποποιήσεις, τὰς ὁποίας ἡ Βουλὴ τῶν Λόρδων εἶχε ψηφίσει ἐπὶ τοῦ νομοσχεδίου περὶ ἐκπαιδεύσεως.

ΠΟΙΟΙ ΥΠΑΞΙΩΜΑΤΙΚΟΙ

ΘΑ ΕΙΣΑΧΘΟΥΝ ΕΙΣ ΤΗΝ ΕΥΣΑΝ...

μακόπουλος, λοχ. πυρ. Χ. Ροδόπουλος, ἐπιλ. πεζ. Α. Πρωτοσύγγελος, ἐπιλ. πεζ. Α. Κλάρας, ἐπιλ. πεζ. Ν. Λέφας, ἐπιλ. πεζ. Β. Μητσάκος, ἐπιλ. πεζ. Ι. Πανταζῆς λοχ. πυρ. Ι. Ἰωάννου λοχ. πεζ. Β. Ἀναγνώστου, ἐπιλ. πεζ. Δ. Ψιάρης λοχ. πεζ. Π. Καισάριος. ἐπιλ. πεζ. Ν. Καλέρης, λοχ. πεζ. Δ. Μπλέτζας λοχίας πυροβολικοῦ.

Α. Δασκαλόπουλος. ἐπιλοχίας πεζι. Η. Καρκαντζὸς λοχ. πυρ., Π. Μπουντούρης ἐπιλ. πεζ., Β. Καλαποθαράκος λοχ. πεζ. Μ. Σταφυλᾶς ἐπιλ. πεζ., Α. Τζίβας λοχ. πεζ., Σ. Γιγάντες λοχ. πεζ., Ι. Οἰκονομάκος λοχ. πεζ., Ι. Φίλης ἐπιλοχ. πεζ., Π. Μακρῆς ἐπιλ. πεζ., Γ. Φεσόπουλος ἐπιλ. πεζ., Γ. Ψάρρας ἐπιλ. πεζ., Α. Σιρμακέζης ἐπιλ. πυρ., Α. Ἀντωνόπουλος ἐπιλ. πυροβ.

Διὰ τὸ ἱππικὸν θὰ εἰσαχθῶσιν οἱ Ν. Μουντζουρίδης λοχίας καὶ Γ. Γιαννακόπουλος ἐπιλοχίας.

Η ΕΞΕΓΕΡΣΙΣ ΤΩΝ ΔΗΜΟΔΙΔΑΣΚΑΛΟΝ

Η ΕΥΓΝΩΜΟΣΥΝΗ ΤΩΝ ΠΡΟΣ ΤΗΝ ΑΚΡΟΠΟΛΙΝ,

ΑΙ ΑΠΟΦΑΣΕΙΣ ΤΩΝ

Χθὲς τὴν 4ην μ. μ. συνῆλθον ὅλοι οἱ ἐν Ἀθήναις διδάσκαλοι εἰς τὴν αἴθουσαν τῆς ἐπὶ τῆς ὁδοῦ Μακεδονίας δημοτικῆς σχολῆς καὶ συνεδρίασαν ὑπὸ τὴν προεδρείαν τοῦ προσωρινοῦ προέδρου των κ. Τρ. Ξυροῦ.

Ἀντικείμενον τῆς συνεδριάσεως ὑπῆρξε τὸ εἰσαχθὲν νομοσχέδιον, τὸ τροποποιοῦν τὸν νόμον ΒΝΘ' περὶ δημοτικῆς ἐκπαιδεύσεως τοῦ 1895. Κατόπιν μακροῦ εἰσαγωγικοῦ λόγου τοῦ κ. προέδρου, σύσσωμος ὁ Σύλλογος ψηφίζει νὰ ἐκφρασθῇ ἡ εὐγνωμοσύνη του πρὸς τὸν Ἀθηναικὸν Τύπον καὶ ἰδιαιτέρως πρὸς τὴν «Ἀκρόπολιν», ἥτις ἀπὸ πολλῶν ἐτῶν ὑπερασπίζει τὰ δίκαια τῶν δημοδιδασκάλων καὶ ἀποβλέπει εἰς τὴν ἀνόρθωσιν τῆς δημοτικῆς ἐκπαιδεύσεως ἐν Ἑλλάδι.

Ἡ Ἐπιτροπὴ

Ὁμοφώνως κατόπιν ἐξελέγη Ἐπιτροπὴ, συγκειμένη ἐκ τοῦ Προεδρείου καὶ τῶν κ.κ. Καρνέση, Μουμούρη, Τζίβα, Λέκα, Νικολαΐδου, Βογιᾶ, Ἀβραμέα, Ξυροῦ, ἥτις θὰ συνεδριάσῃ καὶ θὰ μελετήσῃ ἐπισταμένως τὸ νομοσχέδιον καὶ θὰ συντάξῃ μακρὸν ὑπόμνημα, ἐκθέτουσα τὴν γνώμην της καὶ τὴν περὶ μὴ ἐπιψηφίσεως εὐχὴν τῶν δημοδιδασκάλων. Ἐπίσης ἡ ἐπιτροπὴ ἔλαβε παρὰ τοῦ Συλλόγου τῶν δημοδιδασκάλων τὴν ἐντολὴν, ὅπως παρακολουθῇ μετὰ τοῦ προσήκοντος ἐνδιαφέροντος τὴν πορείαν τοῦ ζητήματος.

Καὶ τηλεγραφήματα

Καθὼς ἠδυνήθημεν νὰ μάθωμεν, ἐκ μέρους τῶν ἐν ταῖς ἐπαρχίαις δημοδιδασκάλων ἐλήφθησαν τηλεγραφήματα, δι' ὧν παρορμῶνται οἱ ἐν Ἀθήναις συνάδελφοί των, ὅπως διαμαρτυρηθῶσι κατὰ τοῦ νομοσχεδίου, προωρισμένου νὰ κατασυντρίψῃ τὴν δημοτικὴν ἐκπαίδευσιν.

ΟΙ ΕΡΓΑΤΑΙ ΥΠΕΡ ΤΗΣ ΑΛΕΥΡΟΒΙΟΜΗΧΑΝΙΑΣ

Ἀξιότιμε κ. Διευθυντὰ,

Ὁ ἀγὼν, τὸν ὁποῖον διεξάγει ἡ ὑμετέρα ἐφημερὶς κατ' αὐτὰς ὑπὲρ τῆς ἀλευροβιομηχανίας, ἐστὶν ἄξιος ἐθνικῆς εὐγνωμοσύνης, διότι ἀφορᾷ οὐχὶ μόνον τοὺς κεφαλαιούχους, ἀλλὰ κατ' ἐξοχὴν τὸν ἐργάτην, τὴν βάσιν τοῦ ἔθνους, τοῦ ὁποίου ἐργάτου ἀφαιρεῖται ὁ ἄρτος ὑπὸ τοῦ ξένου, καὶ μάλιστα τοῦ Βουλγάρου. Καὶ διὰ τοῦτο δικαίως ἔχει τὰ σκῆπτρα ἡ «Ἀκρόπολις» ὡς ἐφημερὶς ἐθνικὴ καὶ ἐξ ἄλλων ζητημάτων, ἀλλὰ πρὸ πάντων, ἵνα αὐξηθῇ ὁ φόρος ἐπὶ τῶν ἐκ τοῦ ἐξωτερικοῦ εἰσαγομένων ἀλεύρων. Ἀλλὰ κατὰ τὴν ταπεινὴν γνώμην ἡμῶν ἀκόμη καλλίτερον θέλει εἶσθαι, ἐὰν ἀπαγορευθῇ καθ' ὁλοκληρίαν ἡ εἰσαγωγὴ ἀλεύρων, ἀφοῦ πρόκειται περὶ βουλγαρικῶν. Διότι οἱ Βούλγαροι, ὅ,τι κακὸν ἠδυνήθησαν ἔκαμαν πρὸς ἡμᾶς. Συνεπῶς καὶ ἡμεῖς οὐδὲν χρέος ἔχομεν, ἵνα πληρῶμεν τὰ βαλάντια αὐτῶν διὰ τῆς καταστροφῆς τῆς ἡμετέρας ἀλευροβιομηχανίας καὶ τῶν ἐργατῶν αὐτῆς.

Συνιστῶντες δ' ὅμως τὴν παντελῆ ἀπαγόρευσιν τῶν ἐξωτερικῶν ἀλεύρων φρονοῦμεν, ὅτι ὠφέλιμον θέλει εἶσθαι, ἐὰν ἐλαττωθῇ κατά τι ὁ ἐπὶ τοῦ σίτου φόρος, μὴ προσβαλλομένης τῆς ἐγχωρίου γεωργίας πρὸς ἀνακούφισιν τοῦ λαοῦ ἐκ τῆς ἀκριβείας τοῦ ἄρτου.

Διότι, ἔστω· ἢ προστίθεται ἐπὶ πλέον φόρος ἐπὶ τῶν ἀλεύρων, ἢ ἀπαγορεύεται καθολοκληρίαν ἡ εἰσαγωγὴ αὐτῶν, ἡ πλεονεξία προβάλλει ἀπαισίαν τὴν κεφαλὴν, ἵνα ἐκμυζήσῃ καὶ τὴν τελευταίαν ρανίδα τοῦ αἵματος τοῦ λαοῦ, ὅστις, καθὰ παρετήρει προχθὲς ἡ «Ἀκρόπολις», ἔφθασεν ἐπὶ ξυροῦ ἀκμῆς ἐκ τῆς δυστυχίας. Πόθεν αἱ τόσαι μεταναστεύσεις; Πόθεν ἡ ἐρήμωσις τῆς Ἑλλάδος; Πόθεν τὰ τόσα κακά; Οὐχὶ ἐκ

ΩΡΑ 4η ΠΡΩΪΝΗ

ΤΟ ΛΑΪΚΟΝ ΣΥΜΒΟΥΛΙΟΝ
ΥΠΕΡ ΤΗΣ ΣΤΑΣΕΩΣ ΤΟΥ ΠΑΤΡΙΑΡΧΟΥ

Η ΧΘΕΣΙΝΗ ΣΥΝΕΔΡΙΑΣΙΣ

ΒΙΕΝΝΗ, ὥρα 4η πρωϊνή. —Τηλεγράφημα σημερινὸν ἐκ Κων)πόλεως ἀγγέλλει, ὅτι τὸ Λαϊκὸν Συμβούλιον τοῦ Διαρκοῦς Ἐθνικοῦ Μικτοῦ Συμβουλίου συνεδριάσαν σήμερον Παρασκευὴν συνήθη ἡμέραν τῶν ἐργασιῶν του ἐκηρύχθη ὑπὲρ τῆς γνώμης τοῦ Πατριάρχου προτείναντος εἰς τὴν Σύνοδον συνδιαλλακτικὴν στάσιν πρὸς τὴν Ὑψηλὴν Πύλην, γνώμην, τὴν ὁποίαν, ὡς γνωστόν, ἀπέκρουσε διαρρήδην ἡ Σύνοδος.

Η ΕΠΕΜΒΑΣΙΣ ΤΟΥ ΜΟΥΝΗΡ ΠΑΣΣΑ

ΒΙΕΝΝΗ, 4η πρωινή. — Τηλεγραφήματα ἐκ Κων)πόλεως ἀγγέλλουσιν, ὅτι εἰς τοὺς αὐτόθι διπλωματικοὺς κύκλους θεωρεῖται βέβαιον, ὅτι ἡ κατ' ἐντολὴν τοῦ Σουλτάνου ἐπέμβασις τοῦ Μουνὴρ πασσᾶ πρεσβευτοῦ τῆς Τουρκίας ἐν Παρισίοις, ὅπως συμβιβάσῃ τὰς μεταξὺ τοῦ Πατριαρχείου καὶ τῆς Ὑ. Πύλης διαφοράς, θὰ ἀποκαταστήσῃ τὰς πρότερον φιλικὰς σχέσεις, ἀποτέλεσμα τῶν ὁποίων θὰ εἶνε ἡ ἀποσύβησις τῆς ἀπὸ πολλοῦ ὑφισταμένης Πατριαρχικῆς κρίσεως.

...ε φάρμακον λίαν ἀποτελεσματικὸν κατὰ
...ς ἐν γένει **ἐξασθενήσεως** τοῦ ὀργανι-
... αὐτὸ δυσκόλως ἠδύνατο νὰ χωνευθῇ παρὰ
...αστοῦ ὄντως συνδυασμοῦ τῆς **πεπτώνης**
...ν τοῦτο ἐμπόδιον, ἄρα τὸ Peptonate de fer
εὐπέπτου καὶ **δραστικοῦ** φαρμάκου
...μβανόμενον κατὰ σταγόνας κατὰ τὴν διάρ-

ROBIN

ἀρτηριοσκληρώσεως καὶ ἐν γένει ὅπου
ἰωδίου, συνιστάμενον ἀπὸ **ἰώδιον** καὶ
φαρμακεῖα τῆς Ἑλλάδος.

ΑΝΙΚΑΝΟΤΗΣ

Ἡ ΗΛΕΚΤΡΟΔΥΝΑΜΙΚΗ **ζώνη**
ΒΟΡΣΟΔΙ τῶν Παρισίων ἀπεδείχθη ὅτι εἶνε ἡ καταλληλοτάτη διὰ τὴν θεραπείαν τῆς ΑΝΙΚΑΝΟΤΗΤΟΣ.

Πωλεῖται ἐν τῷ

ΘΕΡΑΠΕΥΤΙΚΩ
ΙΝΣΤΙΤΟΥΤΩ ΑΘΗΝΩΝ
(ΟΔΟΣ ΓΕΡΑΝΙΟΥ 11)
ΑΚΡΑ ΕΧΕΜΥΘΕΙΑ

ΣΩΚ. ΠΑΠΑΓΕΩΡΓΙΟΥ

Ὁ κατέχων τὴν θαυμασιωτέραν συλλογὴν Ἀγγλικῶν κοστουμ πεφημισμένος διὰτὸ τέλειον τῆς ἐκτελέσεως.

...χρήσεις, καὶ ζητῶ...
των τὸ γραδάρισμα.

Παρακαλοῦμεν δὲ τοὺς κ. κ. καταναλωτὰς, ὅπως διὰ τὰ τυχὸν παράπονά των ἀπευθύνωνται εἰς τὰ Γραφεῖα τῆς Ἑταιρίας, ὁδὸς Πανεπιστημίου (στοὰ Πεσμαζόγλου).

ΠΡΟΣΟΧΗ

Οἰνόπνευμα *ἠγγυημένον παρὰ τῆς Ἑταιρίας*, πωλεῖται μόνον εἰς τὴν κεντρικὴν ἀποθήκην, ὁδὸς Ὀφθαλμιατρείου ἀριθ. 2.

Καὶ εἰς τὰ παραρτήματα:

Ὁδὸς Σόλωνος ἀρ. 96, καὶ Ἱπποκράτους 16, (συνοικία Νεαπόλεως).

Ὁδὸς Κολοκοτρώνη καὶ Ρόμβης (συνοικία Καλαμιώτου).

Ὁδὸς Μεγάλου Ἀλεξάνδρου καὶ Κολωνοῦ (συνοικία Μεταξουργείου).

Ὁδὸς Κυδαθηναίων ἀριθ. 17, (συνοικία Πλάκας).

Ὁδὸς Πειραιῶς ἀριθ. 17.

Ὁδὸς Ἁγίων Ἀναργύρων ἀριθμὸς 5. (Πλατεῖα Ψυρρῆ).

Ὁδὸς Θέσπιδος καὶ Τριπόδων (συνοικία Πλάκας).

Ὁδὸς Ἑρμοῦ ἀριθ. 206 (Μοναστηράκι)

Ὁδὸς Χαλκοκονδύλη.

Ἐν Πειραιεῖ Κεντρικὴ ἀποθήκη ὁδὸς Παρθεναγωγείου ἀριθ. 3.

ΜΙΑ ΑΛΗΘΕΙΑ

Εἰς τὴν θέσιν ποῦ ἔφθασε τὸ ἐμπόριον σήμερον, εἶνε δυσκολώτερον νὰ εἶνέ τις καλὸς ἔμπορος, παρὰ καλὸς ἐπιστήμων. Ἰδίως εἶδη

5 Η ΠΡΩΙΝΗ

ΤΑ ΠΡΟΝΟΜΙΑ ΤΟΥ ΠΑΤΡΙΑΡΧΕΙΟΥ

ΘΑ ΠΑΡΑΜΕΙΝΟΥΝ ΑΘΙΚΤΑ

ΔΗΛΩΣΕΙΣ ΤΟΥ ΣΟΥΛΤΑΝΟΥ ΕΙΣ ΤΟΝ ΠΑΤΡΙΑΡΧΗΝ

ΕΥΧΑΡΙΣΤΗΡΙΑ ΤΟΥ ΜΙΚΤΟΥ ΣΥΜΒΟΥΛΙΟΥ

ΙΔΙΑΙΤΕΡΑ ΤΗΛΕΓΡΑΦΗΜΑΤΑ ΤΟΥ "ΕΜΠΡΟΣ,,

(ΤΟΥ ΣΥΝΤΑΚΤΟΥ ΜΑΣ)

ΒΙΕΝΝΗ, Τρίτη πρωΐα.— Τηλεγραφοῦσιν ἐκ Κωνσταντινουπόλεως ὅτι ἡ Α. Π. ὁ Οἰκουμενικὸς Πατριάρχης Ἰωακεὶμ κατὰ τὴν χθεσινὴν συνεδρίασιν τοῦ Ἐθνικοῦ Μικτοῦ Συμβουλίου προέβη εἰς ὑπουδαιοτάτην ἀνακοίνωσιν σχετικῶς μὲ τὴν γενομένην πρὸς αὐτὸν ἐπίσκεψιν τοῦ παρεπιδημοῦντος ἐν Κων)πόλει Μουνὴρ πασσᾶ.

Κατὰ τὴν ἀνακοίνωσιν ταύτην ὁ Σουλτάνος ἔδειξε μέγα ἐνδιαφέρον πρὸς τὰ προνόμια τῆς Μεγάλης τοῦ Χριστοῦ Ἐκκλησίας καὶ διεβεβαίωσε τὸν Πατριάρχην διὰ τοῦ Μουνὴρ πασσᾶ ὅτι τὰ προνόμια ταῦτα θὰ παραμεινωσιν ἄθικτα, μόνον δὲ θὰ ἀναγνωρισθῶσι τὰ ὑπάρχοντα σχολεῖα καὶ οἱ ναοὶ τῶν Ρουμανιζόντων.

Α. Κ.

ΕΥΧΑΡΙΣΤΗΡΙΟΝ

ΠΡΟΣ ΤΟΝ ΣΟΥΛΤΑΝΟΝ

ΒΙΕΝΝΗ, Τρίτη πρωΐα.— Τὸ Μικτὸν Συμβούλιον τὴν ἀνακοίνωσιν τοῦ Πατριάρχου ὑπεδέξατο μετὰ ζωηρῶν ἐκδηλώσεων χαρᾶς, ἐξέδοσε δὲ παρευθὺς εὐχαριστήριον διὰ τὸν Σουλτάνον ἐπὶ τῇ διατρανωθείσῃ εὐμενείᾳ πρὸς τὰ προνόμια τῆς Μεγάλης Ἐκκλησίας, διαδηλοῦν τὴν εὐγνωμοσύνην καὶ τὴν ἀφοσίωσιν τοῦ Ὀρθοδόξου Γένους πρὸς Αὐτόν.

Ἐπιτροπὴ ἐκλεγομένη ἐκ μελῶν τοῦ Μικτοῦ Συμβουλίου θὰ μεταβῇ εἰς τὰ Ἀνάκτορα καὶ θὰ ἐπιδώσῃ τὸ εὐχαριστήριον ἔγγραφον εἰς τὸν ὑπασπιστὴν τοῦ Σουλτάνου πρὸς ἐπίδοσιν.

Α. Κ.

ποίαν ἐφοβεῖτο μὴ ἴδῃ τετελεσμένην ἡ τελουμένην ;

— Ἡ παρουσία σας θὰ μὲ ἐμπόδιζε, εἶπε μετὰ δύο τριῶν δευτερολέπτων χοργὴν σκέψιν. Ἐνδεχόμενον νὰ ὑπάρξῃ κίνδυνος...

— Αὐτὸ μὲ κάμνει νἀποφασίσω ὁριστικῶς.

Καὶ ἡ Μαριὸν ἐπέβη τῆς ἀκάτου μετὰ τοῦ Καΐϋν.

Ἐνῷ ἐπλησίαζον πρὸς τὴν ἀκτὴν οὗτος ἐσκέπτετο ὅτι ἔπρεπεν ἴσως νὰ ἐπιδιώξῃ τὴν βοήθειαν τῆς ἀστυνομίας. Ἀλλὰ τοσάκις εἶχεν ἀποδειχθῇ ἀνώτερος τῶν ἀστυνομικῶν ὀργάνων ὥστε ἤδη ἀπετροπιάζετο νὰ προσφύγῃ εἰς αὐτά. Κατὰ τῆς Μαριὸν ἄλλως τε οὐδέποτε θὰ ἐπετίθεντο οἱ κακοῦργοι. Ὅσον ἀφορᾷ δὲ ἑαυτὸν εἶχε τὸ πολύκροτόν του.

(Ἀκολουθεῖ)

ΚΟΙΝΩΝΙΚΑ

Ἑορτάζει αὔριον ὁ ἀστυνόμος Καλαβρύτων κ. **Νικόλαος Γάσπαρης.**

— Ἑορτάζει αὔριον ἐν Πειραιεῖ ὁ ἔμπορος κ. **Νικόλαος Πιπινέλης.**

— Δὲν ἑορτάζει αὔριον ἕνεκα πένθους ὁ διαπρεπὴς ἰατρὸς τῆς πόλεώς μας κ. Νικόλαος Νικολούδης.

— Ἑορτάζει αὔριον ὁ κ. Ν. Α. Ζδόνας.

— Μετὰ χαρᾶς ἀναγγέλλομεν τὴν τελείαν ἀνάρρωσιν τοῦ διαπρεποῦς μας Ἰατροῦ κ. Ν. Δ. Τσούτη καὶ τὴν ἀπὸ σήμερον ἐπανάληψιν τῶν ἐργασιῶν του.

— Ὁ κ. Νικ. Ι. Λάσκαρης δὲν ἑορτάζει ἕνεκα πένθους.

— Ὁμιλήσει αὔριον ἐν τῷ ἱερῷ ναῷ τοῦ ἁγίου Νικολάου (Ραγκαβᾶ Πλάκας) κατὰ τὸν ἑσπερινὸν ὁ ἱεροκῆρυξ κ. Συνέσιος Φιλιππίδης.

— Αὔριον ἑορτάζει ὁ ἐν τῷ ἐν Πατησίοις κτήματι πρώην Παναγιωταρᾶ φερώνυμος ἱερὸς ναὸς τοῦ ἁγίου Νικολάου.

— Δὲν ἑορτάζει αὔριον ὁ κ. Ν. Καλλικούνης, καθηγητὴς τοῦ Πανεπιστημίου.

— Δὲν ἑορτάζει αὔριον ἕνεκα ἀσθενείας ὁ ἐπὶ τῆς ὁδοῦ Ἑρμοῦ ἔμπορος κ. Νικ. Κυριακόπουλος.

— Σήμερον ἑορτὴν τοῦ ἁγίου Σάββα ἑορτάζει ὁ διευθυντὴς τοῦ μεγάλου ἐμπορορραπτικοῦ οἴκου ἐπὶ τῆς ὁδοῦ Ἀθηνᾶς κ. Σάββας Βαρβιτσιώτης. Τοῦ εὐχόμεθα ἔτη πολλά.

— Ὁ ἐν Πειραιεῖ κ. Ν. Δ. Γεωργόπουλος ξυλέμπορος αὔριον δὲν ἑορτάζει οὔτε δέχεται ἐπισκέψεις.

— Ἑορτάζει αὔριον ὁ οἰκονομικὸς ἐπιθεω-

(22) ΓΕΩΡΓΙΟΥ ΟΝΕ

ΠΡΟΣ ΤΟΝ ΕΡΩΤΑ

ΝΕΟΝ ΑΝΕΚΔΟΤΟΝ ΜΥΘΙΣΤΟΡΗΜΑ

(Συνέχεια ἐκ τοῦ χθεσινοῦ)

Ἀναγνωρίζω ἐμαυτὸν ἀνίκανον τοῦ νὰ σᾶς ἐμποδίσω νὰ τὴν διαπράξητε. Δὲν ἔχω εἰμὴ δύο μέσα ὅπως σᾶς συγκρατήσω παρ' ἐμοί : νὰ σᾶς πείσω ἢ νὰ σᾶς κλειδώσω. Δὲν ἠδυνήθην νὰ πράξω τὸ ἓν καὶ ἀπεχθάνομαι τὸ ἕτερον. Διαβλέπω καθαρῶς, ὅτι ἐὰν δὲν σᾶς ἀφήσω σήμερον κυρίαν νὰ πράξητε ὅ,τι θέλετε, θὰ τὸ ἐπράττετε αὔριον καὶ δὲν θὰ εἶχον τοὐλάχιστον τὴν ἀξίαν ὅτι σᾶς ἐφέρθην μεθ' ἁπάσης τῆς γενναιοφροσύνης ἣς θέλω νὰ σᾶς δώσω δεῖγμα. Εἶσθε ὅθεν ἐλευθέρα, ὅπως τὸ ἐζητήσατε. Δύνασθε ν' ἀναχωρήσητε ἢ νὰ μείνητε. Ἐὰν μείνητε, ἐπειδή, ὡς τὸ ἐβεβαιώσατε, θὰ ζήσητε ὡς ἔντιμος γυνή, οὐδέποτε θὰ σᾶς ὑπενθυμίσω εἰς ὅ.τι μεταξύ μας συνέβη, καὶ οὐδὲ μίαν ἡμέραν τῆς ζωῆς μου θὰ παύσω τοῦ νὰ σᾶς εἶμαι εὐγνώμων διὰ τὴν ἐκτέλεσιν τοῦ καθήκοντός σας. Ἐὰν ἀναχωρήσητε, ἐνθυμηθῆτε ὅτι βαδίζετε εἰς τὴν ἀπώλειάν σας. Πιστεύετε ὅτι βαδίζετε πρὸς τὸν ἔρωτα· ὄχι, μεταβαίνετε πρὸς τὴν δυστυχίαν. Ἅμα διέλθητε τὸ κατώφλιον τῆς θύρας ταύτης, ἀπελπισθῆτε. Ὁ ἀνὴρ ὃν ἀντ' ἐμοῦ προτιμᾶτε θὰ μὲ ἐκδικήσῃ.

Ἐκείνη ἠθέλησε νὰ ριφθῇ εἰς τοὺς πόδας του, ἠττηθεῖσα ὑπὸ τόσον ὑπερηφάνου καὶ σταθεροῦ μεγαλείου. Ἐκεῖνος τὴν ἀνήγειρε καὶ ἐξ ἀποστάσεως, ψυχρός, ὅσον πρὸ ὀλίγου ἦτο θερμός, εἶπεν:

— Εἶσθε κυρία τῆς τύχης σας ὅπως τὸ ἐζητήσατε. Δύνασθε ν' ἀποφασίσητε.

Καὶ ταῦτα λέγων τὴν ἐχαιρέτησε διὰ κινήσεως τῆς κεφαλῆς. Ἐκείνη ὑπεκλίθη βαθέως πρὸ αὐτοῦ, καί, ἄνευ λέξεως, ἐξῆλθεν.

IV

Ὁ κύριος δὲ Πρὲνν ἐκοιμᾶτο ἀκόμη, ὡς ἄνθρωπος ὅστις καλῶς διελθὼν τὴν νύκτα του ἔχει ἀνάγκην ν' ἀνακτήσῃ δυνάμεις,

IA

ΑΡΙΘ. ΦΥΛΛΟΥ 939 — ΤΗΛΕΦΩΝΟΥ ΑΡΙΘ. 22

κῶς εὔρωστος. Τὴν εὐρωστίαν δὲ ταύτην θέλει τὴν ἀποκτήσει, ὅταν ἐξακολουθούντων τῶν ἀθρόων ἐξ Ἀμερικῆς χρηματικῶν ἐμβασμάτων, σχηματισθῶσιν ἐν τῷ τόπῳ χρηματικὰ ἀποθέματα, ἅτινα, ζητοῦντα ἐπασχόλησιν ἐπικερδῆ, θὰ παράσχωσιν ἀσφαλῶς κίνησιν καὶ ζωὴν εἰς παντοίας ἐ ιχειρήσεις καὶ ἐργασίας. Τότε καὶ τὰ δημόσια οἰκονομικὰ θὰ καταστῶσιν ἀνθηρά, θὰ ἐκλείψῃ τελείως ἡ πρὸς ἡμᾶς δυσπιστία τῶν εὐρωπαϊκῶν κεφαλαίων, ἅτινα θὰ εἰσρεύσωσι ζητοῦντα ἐπικερδεῖς νομοθεσίας, ὡς συμβαίνει δι' ὅλας τὰς ἐχούσας ἀκμαίαν πίστιν. Ὅταν πάντα ταῦτο συμβῶσιν, τὸ μεταναστευτικὸν ρεῦμα ἀσφαλῶς θὰ ἀνακοπῇ, καὶ ἀντίθετον ρεῦμα μεεαναστεύσεως ἐκ τῶν ἔξω πρὸς τὰ ἔσω θὰ σχηματισθῇ. Τὰ πρὸς τοιαύτην εὐτυχῆ μεταβολὴν οἰκονομικὰ μέσα παρέχει ἡμῖν ἡ μετανάστευσις, καὶ δύναται εἰς τὴν περίστασιν ταύτην λίαν προσφυῶς νὰ ρηθῇ, ὅτι τὸ κακὸν τῆς μεταναστεύσεως — ἵνα εἴπωμεν κατὰ τὴν συνάδελφον «Οἰκονομικὴν Ἑλλάδα»—περιέχει ἐν ἑαυτῷ καὶ τὸ φαάρμακόν του, καὶ ὅτι ἡ μετανάστευσις μέλλει νὰ φάγῃ τὴν μετανάστευσιν. Ἡμεῖς τοὐλάχιστον προβλέπομεν οὐχὶ πολὺ ἀπέχοντα τὸν χρόνον τοῦτον. Καὶ καθὼς ἐν Ἀγγλίᾳ καὶ Γερμανίᾳ μίαν ἀρκετὰ μακρὰν περίοδον ἀθρόαν εἰς Ἀμερικὴν μεμεταναστεύσεως, διεδέχθη ἀντίστροφος κίνησις μεταναστεύσεων ἐκ τῶν ἔξω πρὸς τὰ ἔσω — ὡς αὐτὴ ἡ μνησθεῖσα συνάδελφος ἐν τῷ τελευταίῳ τεύχει της ἀνέγραφεν ἐκθέτουσα καὶ τοὺς λόγους τοῦ φαινομένου τούτου — οὕτω καὶ ἐν Ἑλλάδι θὰ ἔχωμεν μετά τινα ἔτη περίοδον εἰσροῆς ἐργατικῶν χειρῶν ἐκ τῶν ἔξω πρὸς τὰ ἔσω. Διότι οἱ αὐτοὶ οἰκονομικοὶ νόμοι διέπουσι πάντα τὰ ἔθνη, καὶ ὅ,τι συνέβη εἰς τὰς βορείους χώρας τῆς Εὐρώπης δὲν ὑπάρχει λόγος νὰ μὴ συμβῇ καὶ παρ' ἡμῖν ἐν δέοντι χρόνῳ.

Στατιστικὸς

ΤΟ ΠΟΛΩΝΙΚΟΝ ΖΗΤΗΜΑ

Ἐπιστολὴ τοῦ Σίγκιεβιτς πρὸς τὸν Γουλιέλμον.

Ὁ ἐν Παρισίοις διαμένων Πολωνὸς συγγραφεὺς κ. Ἔρρῖκος Σίγκιεβιτς ἀπηύθυνε πρὸς τὸν αὐτοκράτορα Γουλιέλμον τὸν Β' μακρὰν ἐπιστολὴν ἐπὶ τοῦ πολωνικοῦ ζητήματος, ἧς παρέχομεν ἀνάλυσιν.

Ὁ κ. Σίγκιεβιτς δηλοῖ ὅτι ἀπευθύνεται πρὸς τὸν Κάϊζερ ὡς χριστιανὸς καὶ Πολωνὸς καὶ ἐν ὀνόματι τῆς Δικαιοσύνης. Ἡ Πρόνοια, ἥτις ἔθηκεν ὑπὸ τὴν ἐξουσίαν τοῦ Κάϊζερ μέγα μέρος τοῦ μεγάλου Πολωνικοῦ λαοῦ, ἐπέβαλε συγχρόνως εἰς αὐτὸν τὸ καθῆκον νὰ σεβασθῇ τὴν ἐθνικὴν ψυχὴν τοῦ λαοῦ τούτου, νὰ τὸν προστατεύσῃ, νὰ ἐπαγρυπνῇ ἐπὶ τῆς τιμῆς του, ἐπὶ τῆς πίστεώς του, ἐπὶ τῆς γλώσσης του, ἐπὶ τῶν παραδόσεών του καὶ τῶν αἰσθημάτων του. Ἐν τούτοις ὅμως τὰ δεινὰ τῶν Πολωνῶν ἐπεδεινώθησαν ὑπὸ τὴν βασιλείαν Γουλιέλμου τοῦ Β'. Τὰ παράπονα τῶν καταθλιβομένων οὐ μόνον δὲν εἰσακούονται, ἀλλ' ἀκόμη ἡ Γερμανικὴ Κυβέρνησις ἀπαντᾷ εἰς αὐτὸν διὰ νόμων, οἵτινες καὶ εἰς τοὺς ξένους ἀκόμη φαίνονται ὡς μέτρα μίσους καὶ βιαιότητος καὶ δύναταί τις νὰ εἴπῃ ἐκδικήσεως. Ὁ Πολωνικὸς λαὸς εἶνε φιλειρηνικός. Καὶ συκοφαντοῦσιν αὐτὸν οἱ λέγοντες ὅτι προμελετᾷ τὴν ἀνατροπὴν τοῦ Πρωσσικοῦ βασιλείου· Ἡ δὲ αὐτόματος ἀντίστασις, τὴν ὁποίαν ἡ ἀνθρωπίνη φύσις ἀντιπαρατάσσει πρὸς τὴν βιαιότητα, δὲν ἀποτελεῖ πολιτικὸν ἀναβρασμόν.

Ὁ κ. Σίγκιεβιτς ἐξανίσταται κατὰ τοῦ νόμου τοῦ ἀπαγορεύοντος εἰς τοὺς Πολωνοὺς νὰ κτίσωσι μίαν στέγην ἐπὶ τῆς γωνίας τῆς γῆς ἡ ὁποία ἀνήκει εἰς αὐτοὺς καὶ ἰδίως ἐξανίσταται κατὰ τῶν σχολικῶν νόμων οἱ ὁποῖοι ἔκαμαν νὰ ῥέουν ποταμοὶ δακρύων χιλιάδων ἀνυπερασπίστων παιδίων. Ὁ πρῶσσος διδάσκαλος εἶνε εἶδος ἀσπλάγχνου δενδροκόμου ὅστις ἔλαβε τὴν ἐπίσημον ἐντολὴν νὰ μετασχηματίσῃ διὰ τῆς βίας τὸ εὔρωστον πο-

ωνικὸν δενδρύλλιον εἰς ἀγριόδενδρον ζαρωμένον καὶ καχεκτικὸν, γερμανικὸν ὅμως. Οἱ προγονοὶ τοῦ Γουλιέλμου Β' ἔκαμαν μεγάλους πολέμους, ὁ κ. Σίγκιεβιτς σκώπτει ὅμως τὴν σημερινὴν πρωσσικὴν δύναμιν ἡ ὁποία περιορίζεται εἰς τὸ νὰ διεξάγῃ τὸν πόλεμον κατὰ τῶν παιδίων. Καὶ ὅσῳ ἡ νίκη εἶνε μεγαλειτέρα διὰ τὸ Κράτος, τόσῳ εἶνε καὶ ἐπαίσχυντος.

Ὁ κ. Σίγκιεβιτς ὑπομιμνήσκει ὅτι κατὰ τὰς διατάξεις τοῦ βασιλικοῦ διαγγέλματος τοῦ 1867 εἶνε ἠγγυημένη εἰς τοὺς πολωνοὺς ὑπηκόους τοῦ βασιλείου τῆς Πρωσσίας, διὰ τῆς ἐνσωματώσεως αὐτῶν εἰς τὴν ὁμοσπονδίαν τῆς Γερμανίας τοῦ Βορρᾶ ἡ γλῶσσα καὶ ἡ θρησκεία αὐτοῦ καὶ ἂν καὶ ἐν τῷ κέντρῳ τῆς γερμανικῆς ὁμοσπονδίας εὑρισκόμενοι δέον οὐχ ἧττον νὰ παραμένωσι Πολωνοί, νὰ διατηρήσωσι δὲ τὴν γλῶσσάν των καὶ τὰ ἤθη των. Ἡ ὑπόσχεσις ὅμως δὲν ἐτηρήθη. Καὶ ὄχι μόνον οἱ Πολωνοὶ ἀλλὰ καὶ αὐτοὶ οἱ μοναρχικοὶ πρέπει να ἀμφιβάλλωσιν ἐφ' ἑξῆς περὶ τῶν ὑποσχέσεων τῆς κυβερνήσεως, ἥτις δὲν στηρίζει τὰς μοναρχικὰς ἰδέας ἐπὶ βάσεως ἐθνικῆς ἀδιασείστου.

ΣΕΡΒΙΚΑΙ ΔΗΛΩΣΕΙΣ

Κατὰ τὴν συνεδρίασιν τοῦ παρελθόντος Σαββάτου εἰς τὴν Σκουψίναν ὁ κ. Μαρίγκοβιτς ἔκαμεν ἐπερώτησιν ἐπὶ τῆς γενικῆς πολιτικῆς τῆς σερβικῆς Κυβερνήσεως.

Ὁ πρωθυπουργὸς κ. Πάσιτς ἐδήλωσε πρῶτον ὅτι ἡ διεθνὴς κατάστασις εἶνε εὐχάριστος. Ὅτι ἡ ἐσωτερικὴ πολιτικὴ θὰ εἶνε ἀπολύτως σύμφωνος πρὸς τὸ κοινοβουλευτικὸν Σύνταγμα Ὅτι ἡ Κυβέρνησις θὰ ἐκτελέσῃ πάντα τὰ σχετικὰ ἔργα πρὸς τοὺς δυτικοὺς καὶ ἀνατολικοὺς σιδηροδρόμους τῆς Σερβίας. Ὅτι θὰ ἐπιτελεσθῶσι μεταρρυθμίσεις εἰς τὸ σημερινὸν φορολογικὸν σύστημα. Ὅσον δ' ἀφορᾷ τὴν αὐστροσερβικὴν ῥῆξιν, ἡ Κυβέρνησις δὲν θὰ μεταλλάξῃ τὴν στάσιν της. Εἶνε πάντοτε δὲ πρόθυμος πρὸς συνεννόησιν στηριζομένην ἐπὶ ἀμοιβαίων προσχωρήσεων. Ἀπαντῶν ὁ κ. Πάσιτς εἰς παρατήρησιν τοῦ κ. Μαρίγκοβιτς εἶπεν ὅτι ἡ Ρωσσία καὶ ἡ Αὐστρουγγαρία ἐδήλωσαν ὅτι ἕνεκα τῆς ἀπροκαλύπτου ἀντιστάσεως τῶν Ἀλβανῶν, αἱ μεταρρυθμίσεις θὰ ἐφαρμοσθῶσι καὶ ἐν τῷ βιλαετίῳ τοῦ Κοσσυφοπεδίου, πάντως ὅμως μετὰ τὴν πλήρη ἐγκαθίδρυσιν αὐτῶν εἰς τὴν λοιπὴν Μακεδονίαν.

Τὸ ζήτημα τῶν βασιλοκτόνων καὶ τῶν συνωμοτῶν δὲν ὑφίσταται πλέον καὶ αὕτη εἶνε καὶ ἡ γνώμη τῆς Εὐρώπης.

Μετὰ τὰς δηλώσεις ταύτας τοῦ Σέρβου πρωθυπουργοῦ κ. Πάσιτς ἡ Βουλὴ εἰσῆλθεν εἰς τὴν ἡμερησίαν διάταξιν διὰ παμψηφίας σχεδόν.

Ο ΒΑΣΙΛΕΥΣ ΕΝ ΙΤΑΛΙΑ

Ἡ «Ἐφημερὶς τῆς Ἰταλίας» ποιεῖται λόγον περὶ τῆς ἀπουσίας τῶν πρεσβευτῶν πάντων τῶν Βαλκανικῶν Κρατῶν εἰς τὰ γεύματα καὶ τὰς ὑποδοχὰς τὰς γενομένας πρὸς τιμὴν τοῦ Βασιλέως τῆς Ἑλλάδος. Ὁ πρεσβευτὴς τῆς Ρουμανίας ἐγκατέλειψε τὴν Ρώμην τὴν προτεραίαν τῆς ἀφίξεως τοῦ Βασιλέως Γεωργίου, ἐνῷ οἱ πρεσβευταὶ τῆς Βουλγαρίας καὶ Σερβίας ἂν καὶ παρόντες ἐν Ρώμῃ, ἀπέσχον νὰ ἐμφανισθῶσιν εἰς τὸ Κυρηναλιον.

Ἡ Ἐφημερὶς τῆς Ἰταλίας» γράφει ὅτι ἡ ἀποχὴ αὕτη ἐσχολιάσθη εὐρέως ὡς καταδεικνύουσα τὴν ὕπαρξιν καταστάσεως ἀνωμάλου ἐν τῇ Ἀνατολῇ καὶ τὴν ψυχρότητα τῶν σχέσεων μεταξὺ τῶν Κρατῶν τοῦ Αἵμου καὶ ἀποδεικνύει ἀκόμη ὅτι ἡ Ἑλλὰς δὲν χαίρει τῶν συμπαθειῶν τῆς Βουλγαρίας καὶ τῆς Σερβίας, αἵτινες συνεταιρίσθησαν τὰ αἰσθήματα τῆς Ρουμανίας. Ἡ ἐκδήλωσις αὕτη ἀλληλεγγύης, γράφει ἡ «Ἐφημερὶς τῆς Ἰταλίας», ἔχει τὴν σπουδαιότητα διεθνοῦς πολιτικοῦ γεγονότος τοσοῦτῳ μᾶλλον καθόσον τινὲς ἀποδίδουσιν εἰς τοῦτο τὸν χαρακτῆρα διαμαρτυρίας κατὰ τῆς ἀπονεμηθείσης τιμῆς πρὸς τὸν Βασιλέα τῆς Ἑλλάδος ἐκ μέρους τοῦ Βασιλέως καὶ τῆς Ἰταλικῆς Κυβερνήσεως. Βεβαιοῦται ὅτι ἡ ἀπὸ κοινοῦ αὕτη ἐκδήλωσις παρήγαγε μεγάλην ἐντύπωσιν εἰς τὸν Βασιλέα Γεώργιον.

Ἡ «Ἐφημερὶς τῆς Ἰταλίας» κάμνει ἐπίσης τὴν παρατήρησιν ὅτι ἡ Πριγκήπισσα Ἑλένη τῆς Σερβίας, ἡ κατὰ τὰς ἡμέρας ἐκείνας φιλοξενουμένη ἐν τῷ Κυρηναλίῳ, δὲν παρέστη εἰς τὸ ἐπίσημον γεῦμα καὶ μόνον εἰς τὸ κονήγιον τοῦ Κάστελ Πορτσιάνο παρέστη καὶ εἰς τὸ οἰκογενειακὸν πρόγευμα, διότι φιλοξενουμένη ὑπὸ τῆς βασιλικῆς Ἰταλικῆς οἰκογενείας δὲν ἠδύνατο νὰ ἀπόσχῃ καὶ τούτου χωρὶς

ΕΙΚΟΝΕΣ ΑΠΟ ΤΗΝ ΜΑΚΕΔΟΝΙΑΝ

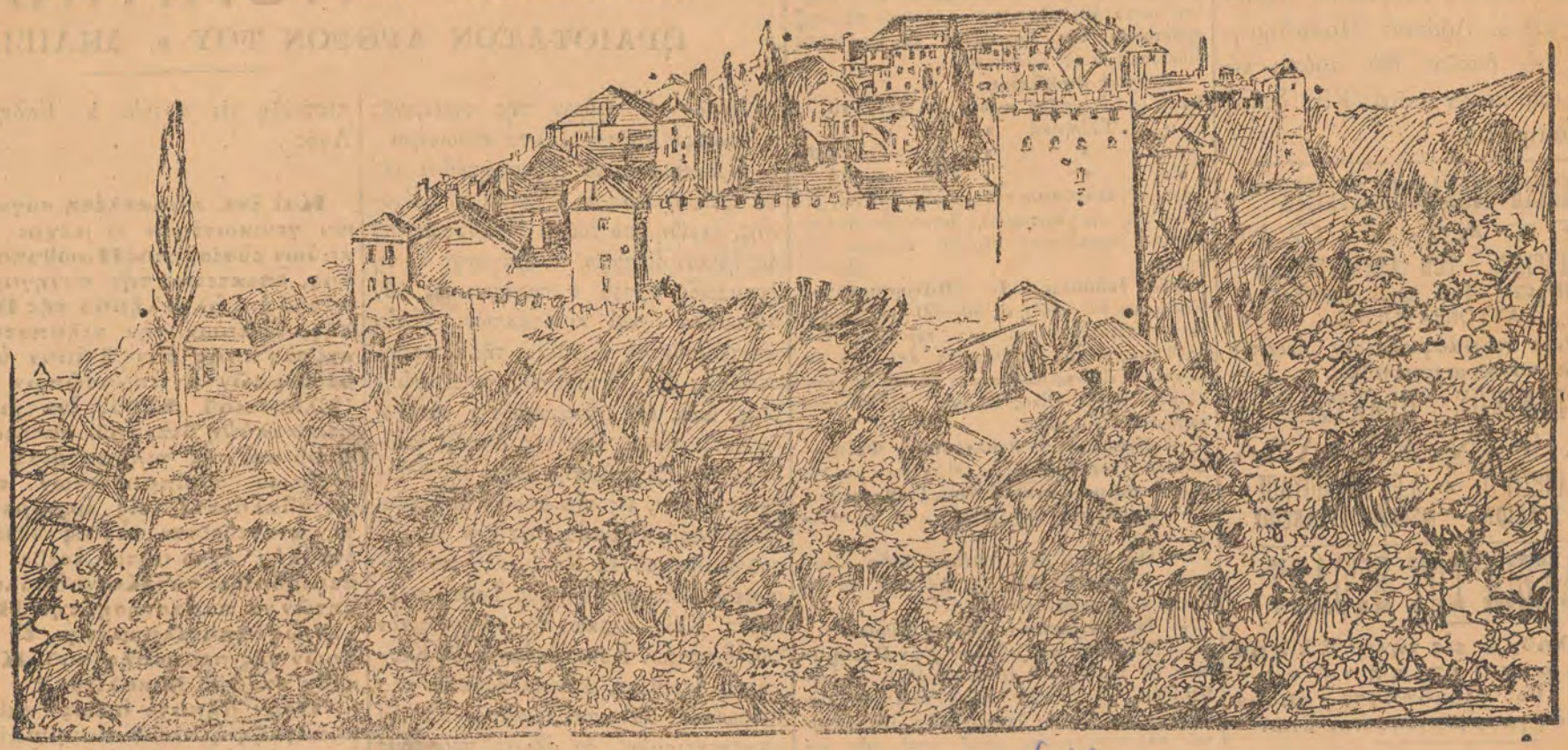

Η ΣΤΑΤΙΣΤΑ (!)

Σιάτιστα ;